



**แผนปฏิบัติการประจำปี
งบประมาณ พ.ศ. 2569
จังหวัดสุราษฎร์ธานี
(ฉบับปรับปรุง)**

คณะกรรมการบริหารงานจังหวัดแบบบูรณาการจังหวัดสุราษฎร์ธานี
สำนักงานจังหวัดสุราษฎร์ธานี
โทรศัพท์ 077 272 926
โทรสาร 077 282 175
www.suratthani.go.th
31 ตุลาคม 2567

สารบัญ

เรื่อง	หน้า
1. บทสรุปผู้บริหาร (สรุปสาระสำคัญของแผน)	1
2. ความสอดคล้องกับแผน 3 ระดับ ตามนัยยะของมติคณะรัฐมนตรี เมื่อวันที่ 4 ธันวาคม 2560 และสรุปสาระสำคัญของแผนพัฒนาจังหวัด	6
3. สาระสำคัญของแผนปฏิบัติราชการประจำปีงบประมาณ พ.ศ. 2569	10
3.1 การประเมินสถานการณ์ ปัญหา และความจำเป็นของแผนปฏิบัติราชการประจำปีงบประมาณ พ.ศ. 2569	10
3.2 สาระสำคัญของแผนปฏิบัติราชการประจำปีงบประมาณ พ.ศ. 2569	11
3.2.1 วัตถุประสงค์	11
3.2.2 เป้าหมายการพัฒนาและตัวชี้วัด	11
1) เป้าหมายการพัฒนาจังหวัด	
2) ตัวชี้วัดความสำเร็จตามเป้าหมายการพัฒนาจังหวัด	
3.2.3 ประเด็นการพัฒนาของจังหวัด	11
1) ประเด็นการพัฒนา	
2) เป้าประสงค์	
3) เป้าหมายและตัวชี้วัด	
4) แนวทางการพัฒนา	
5) แผนงานและโครงการสำคัญ และกิจกรรม	
3.2.4 หน่วยงานที่เกี่ยวข้องกับการนำแผนปฏิบัติราชการประจำปีไปดำเนินการ	18
3.2.5 แผนที่สรุปตำแหน่งที่ตั้งหลักของกิจกรรมของโครงการตามแผนปฏิบัติราชการประจำปีงบประมาณ พ.ศ. 2569	20
3.2.6 โครงการตามแผนปฏิบัติราชการประจำปีงบประมาณ พ.ศ. 2569 (แบบ จ.2)	21
3.2.7 ค่าใช้จ่ายในการบริหารงานจังหวัด/กลุ่มจังหวัดแบบบูรณาการ	

3.2.8 แบบฟอร์มข้อมูลพื้นฐานของโครงการ และแบบฟอร์มรายละเอียดจำแนกตามงบรายจ่าย (1 ชุด : 1 กิจกรรมหลัก)

ส่วนที่ 1 โครงการสำคัญ

1. โครงการเพิ่มประสิทธิภาพปาล์มน้ำมันอย่างยั่งยืนด้วยการจัดการธาตุอาหาร
2. โครงการส่งเสริมตลาดสินค้าเด่นที่มีเอกลักษณ์ของจังหวัดสุราษฎร์ธานี ปีงบประมาณ พ.ศ. 2569
3. โครงการยกระดับเทศกาลส่งเสริมด้านการท่องเที่ยวงานกิจกรรมงานเทศกาลเงาะโรงเรียนนาสาร (GI) จังหวัดสุราษฎร์ธานี
4. โครงการส่งเสริมกิจกรรมการท่องเที่ยวที่เป็นอัตลักษณ์ของจังหวัดสุราษฎร์ธานี กิจกรรมส่งเสริมการท่องเที่ยวตามรอยมนตราแห่งอาณาจักรศรีวิชัย สู่มรดกโลก
5. โครงการสืบสานมรดกภูมิปัญญาประเพณีชักพระ ทอดผ้าป่า แข่งเรือยาว และยกระดับการท่องเที่ยวเชิงวัฒนธรรมจังหวัดสุราษฎร์ธานี
6. โครงการพัฒนายกระดับสินค้าและบริการ ชุมชนท่องเที่ยว OTOP นวัตวิถี ตามแนวคิดเศรษฐกิจสร้างสรรค์
7. โครงการพัฒนาบุคลากรด้านการบริการและการท่องเที่ยวให้มีคุณภาพตามมาตรฐาน
8. โครงการพัฒนาผลิตภัณฑ์และบรรจุภัณฑ์เพื่อสร้างมูลค่าเพิ่มเสริมสร้างศักยภาพผู้ประกอบการให้มีความสามารถในการแข่งขันสู่ความยั่งยืน
9. โครงการเยาวชนเมืองคนดีเป็นที่หนึ่ง
10. โครงการก่อสร้างถนนลาดยางสายเลียบชายฝั่งทะเล หมู่ที่ 1,2,6,11 ตำบลคันทลี อำเภотаชนะ จังหวัดสุราษฎร์ธานี
11. โครงการก่อสร้างเขื่อนป้องกันตลิ่งริมคลองพุมดวงบริเวณวัดรัชฎาภิรามบ้านเงิน หมู่ที่ 3 ตำบลบางอน อำเภอพุนพิน จังหวัดสุราษฎร์ธานี
12. โครงการพัฒนาและฟื้นฟูทรัพยากรทางทะเลและชายฝั่งจังหวัดสุราษฎร์ธานี
13. โครงการเพิ่มศักยภาพชุมชนในการจัดการภัยพิบัติและสาธารณภัยจังหวัดสุราษฎร์ธานี
14. โครงการก่อสร้างถนนลาดยาง สามแยก ทช.สฎ. 4032-บ้านห้วยชะมวง ตำบลปากฉลุย อำเภотаฉาง จังหวัดสุราษฎร์ธานี
15. โครงการยกระดับศักยภาพการมีส่วนร่วมด้านทรัพยากรธรรมชาติและสิ่งแวดล้อม เพื่อรองรับการเปลี่ยนแปลงสภาพภูมิอากาศจังหวัดสุราษฎร์ธานี
16. โครงการส่งเสริมการมีส่วนร่วมของชุมชนในการบริหารจัดการขยะพื้นที่จังหวัดสุราษฎร์ธานี ตามโมเดลเศรษฐกิจแบบใหม่ (BCG Model)

17. โครงการมหกรรมปศุสัตว์เมืองคนดีวิถีคนใต้
18. โครงการแหล่งท่องเที่ยวปลอดภัย ทางไกลโรคพิษสุนัขบ้า
19. โครงการติดตั้งไฟฟ้าแสงสว่าง ทางหลวงหมายเลข 401
20. โครงการก่อสร้างถนนลาดยาง สายแยก ทล.41- บ.กลาง ตำบลคลองพา อำเภอท่าชนะ จังหวัดสุราษฎร์ธานี
21. โครงการยกระดับการท่องเที่ยวอุทยานแห่งชาติหมู่เกาะอ่างทอง อำเภอเกาะสมุย จังหวัดสุราษฎร์ธานี
22. โครงการเพิ่มผลผลิตการผลิตด้วยเทคโนโลยีหุ่นแรงสู่เกษตรอุตสาหกรรมมูลค่าสูง
23. โครงการส่งเสริมศักยภาพรูปแบบการท่องเที่ยวเชิงกีฬา (Sport Tourism Destination) กิจกรรมจัดแข่งขันกระดานยีนพายชิงชนะเลิศแห่งประเทศไทย สนามเขื่อนรัชชประภา จังหวัดสุราษฎร์ธานี ประจำปี 2569
24. โครงการยกระดับแหล่งท่องเที่ยวโดยชุมชนจังหวัดสุราษฎร์ธานี สู่มหาแหล่งท่องเที่ยวศึกษาดูงานครบวงจร
25. โครงการสุราษฎร์ธานี ทราเวล มาร์ท (Surat Thani Travel mart 2026)
26. โครงการก่อสร้างเพิ่มไหล่ทาง ทางหลวงหมายเลข 4112
27. โครงการก่อสร้างเขื่อนป้องกันตลิ่งริมคลองศกบ้านบางปรู หมู่ที่ 6 ตำบลคลองศก อำเภอพนม จังหวัดสุราษฎร์ธานี
28. โครงการติดตั้งไฟฟ้าแสงสว่างเชื่อมต่อนามบินสุราษฎร์ธานี
29. โครงการสืบสานปณิธานท่านพุทธทาสภิกขุครบรอบชาติกาล 120 ปี
30. โครงการส่งเสริมด้านสิทธิมนุษยชนโดยการมีส่วนร่วมของชุมชน
31. โครงการเมืองแห่งการเรียนรู้ สู่มืองแห่งโอกาสขับเคลื่อนการพัฒนาที่ยั่งยืน จังหวัดสุราษฎร์ธานี
32. โครงการปรับปรุงผิวทางแอสฟัลต์ ทางหลวงหมายเลข 4256
33. โครงการส่งเสริมการเฝ้าระวังการจัดการน้ำเสียจากแหล่งกำเนิด
34. โครงการการพัฒนาอุตสาหกรรมสู่การเติบโตที่ยั่งยืนจังหวัดสุราษฎร์ธานี
35. โครงการเฝ้าระวังสารตกค้างในแหล่งเลี้ยงหอยทะเล

ส่วนที่ 2 โครงการอื่นที่จำเป็นฯ

1. โครงการสร้างภูมิเสริมพลังเพื่อยกระดับคุณภาพชีวิต
2. โครงการจัดทำแนวเขตพื้นที่เพาะเลี้ยงหอยทะเลต่อการจัดการทรัพยากรในพื้นที่อ่าวบ้านดอน จังหวัดสุราษฎร์ธานี
3. โครงการพัฒนาสิ่งอำนวยความสะดวกเพื่อรองรับการท่องเที่ยวน้ำตกโตนใหญ่
4. โครงการพัฒนาศักยภาพศูนย์ศึกษาธรรมชาติและสัตว์ป่าเขาท่าเพชร
5. โครงการก่อสร้างอาคารโดมเอนกประสงค์เพื่อส่งเสริมการกีฬาและการจัดกิจกรรมนันทนาการ โชนฝั่งไชยา ท่าฉาง ท่าชนะ วิกาวดี
6. โครงการขุดเจาะบ่อบาดาลเพื่อแก้ไขปัญหาภัยแล้งในพื้นที่ อำเภอบ้านนา จังหวัดสุราษฎร์ธานี
7. โครงการขุดลอกคลองยันเพื่อบรรเทาความเดือดร้อน
8. โครงการก่อสร้างถนนคอนกรีตเสริมเหล็กสายบ้านบางแทงแตก หมู่ที่ 2 ตำบลบางไทร (ถนนทางหลวงท้องถิ่น ที่ สฎ.ถ.95-011)
9. โครงการปรับปรุงซ่อมแซมสะพานข้ามคลองท่าทอง (ตาแฉล้ม) หมู่ที่ 3,4,6,8 ตำบลท่าทอง
10. โครงการก่อสร้างเขื่อนกั้นน้ำเค็มคลองท่าทอง หมู่ที่ 5 ตำบลท่าทอง
11. โครงการปรับปรุงซ่อมแซมถนนลาดยางสายปากน้ำท่าทอง - ชลคราม หมู่ที่ 7,3,4,5
12. โครงการขยายไหล่ทาง ถนนสายบ้านท่าโพธิ์ หมู่ที่ 2 ตำบลท่าทอง - บ้านพุด หมู่ที่ 1 ตำบลชลคราม
13. โครงการก่อสร้างเขื่อนกั้นตลิ่งพังหลังวัดสวาด หมู่ที่ 2 ตำบลปาร์อน อำเภอกาญจนดิษฐ์ จังหวัดสุราษฎร์ธานี
14. โครงการก่อสร้างท่าเทียบเรือ หมู่ที่ 1 ตำบลบางโพธิ์ อำเภอมะเอนก จังหวัดสุราษฎร์ธานี
15. โครงการก่อสร้างถนนคอนกรีตเสริมเหล็กสายรหัสทางหลวง สฎ.ถ.97-009 สาย นายบรม ทองเดิม หมู่ที่ 3 - หมู่ที่ 4 บ้านท้องทราย-บางตุม ตำบลบางโพธิ์ อำเภอมะเอนก จังหวัดสุราษฎร์ธานี
16. โครงการก่อสร้างศูนย์การเรียนรู้และพัฒนาชุมชนบางโพธิ์ หมู่ที่ 1 ตำบลบางโพธิ์ อำเภอมะเอนก ฯ จังหวัดสุราษฎร์ธานี
17. โครงการก่อสร้างเขื่อนป้องกันตลิ่งและเขื่อนเรียงหินสำนักสงฆ์แหลมท้องทราย หมู่ที่ 4 ตำบลบางโพธิ์ อำเภอมะเอนก ฯ จังหวัดสุราษฎร์ธานี
18. โครงการก่อสร้างเขื่อนป้องกันตลิ่งและเขื่อนเรียงหินโรงเรียนบ้านท่าอิฐ หมู่ที่ 2 ตำบลบางโพธิ์ อำเภอมะเอนก ฯ จังหวัดสุราษฎร์ธานี

แผนปฏิบัติราชการประจำปีของจังหวัดสุราษฎร์ธานี พ.ศ. 2569

บทสรุปผู้บริหาร

ตามที่คณะกรรมการนโยบายการบริหารงานเชิงพื้นที่แบบบูรณาการ (ก.น.บ.) ให้จังหวัดจัดทำแผนปฏิบัติราชการประจำปี โดยแผนฯ ดังกล่าวจะต้องสอดคล้องกับวัตถุประสงค์ และแนวทางการพัฒนาจังหวัด ศักยภาพและโอกาสของพื้นที่

บัดนี้ จังหวัดได้ดำเนินการจัดทำแผนปฏิบัติราชการประจำปี พ.ศ. 2569 ตามนโยบายหลักเกณฑ์ และวิธีการที่ ก.น.บ. กำหนด โดยยึดยุทธศาสตร์ชาติ 20 ปี แผนแม่บท แผนปฏิรูปประเทศ แผนพัฒนาเศรษฐกิจและสังคมแห่งชาติ นโยบายรัฐบาล รวมทั้งแผนรายสาขาเฉพาะด้านที่ผ่านความเห็นชอบจากคณะรัฐมนตรี และข้อสั่งการของนายกรัฐมนตรี ให้มีความสำคัญกับเป้าหมายและแนวทางการพัฒนาภาค เป็นกรอบชี้แนะการพัฒนาในภาพรวม เพื่อให้เกิดการพัฒนาที่สอดคล้องเชื่อมโยงกันในทุกพื้นที่ เพิ่มขีดความสามารถในการแข่งขันอันจะก่อให้เกิดประโยชน์ต่อประชาชนได้อย่างทั่วถึง ใช้กระบวนการประชาคมแบบมีส่วนร่วมของทุกภาคส่วน หรือจัดเวทีระดมความคิดเห็นของประชาชน เพื่อให้ได้มาซึ่งปัญหา และความต้องการของประชาชนในพื้นที่โดยกำหนดเป้าหมายการพัฒนา “**เมืองเกษตรมูลค่าสูง การท่องเที่ยวยั่งยืน สังคมเป็นสุข**” ภายใต้ 5 ประเด็นการพัฒนา ได้แก่ 1) พัฒนาการผลิตสินค้าเกษตร และการแปรรูปสินค้าเกษตร เพื่อสร้างมูลค่าสูง 2) พัฒนาการท่องเที่ยวที่ได้มาตรฐาน เพื่อมุ่งสู่ความยั่งยืน 3) พัฒนาการค้า การลงทุน และอุตสาหกรรม มูลค่าสูง 4) พัฒนาสังคมในทุกมิติ เพื่อคุณภาพชีวิตที่ดี และ 5) บริหารจัดการทรัพยากรธรรมชาติ และสิ่งแวดล้อมเพื่อการอนุรักษ์และการใช้ประโยชน์อย่างยั่งยืน ดังนั้น แผนปฏิบัติราชการประจำปีงบประมาณ พ.ศ. 2569 จังหวัดสุราษฎร์ธานีจัดทำขึ้นเพื่อขับเคลื่อนแผนพัฒนาจังหวัดสุราษฎร์ธานี (พ.ศ. 2566 - 2570) ฉบับทบทวน พ.ศ. 2569 และบรรลุเป้าหมายการพัฒนาจังหวัดสุราษฎร์ธานี ระยะ 20 ปี (พ.ศ. 2566 – 2585)

จังหวัดสุราษฎร์ธานี

31 ตุลาคม 2567

2. ความสอดคล้องกับแผน 3 ระดับ ตามนัยยะของมติคณะรัฐมนตรี เมื่อวันที่ 4 ธันวาคม 2560 และสรุปสาระสำคัญของแผนพัฒนาจังหวัดสุราษฎร์ธานี

<p>แผนระดับ 1</p>	<p>ยุทธศาสตร์ชาติ : การสร้างโอกาสและความเสมอภาคทางสังคม</p> <ul style="list-style-type: none"> เป้าหมาย : - สร้างความเป็นธรรม และลดความเหลื่อมล้ำในทุกมิติ <ul style="list-style-type: none"> - กระจายศูนย์กลางความเจริญทางเศรษฐกิจและสังคม เพิ่มโอกาสให้กับทุกภาคส่วนเข้ามาเป็นกำลังของการพัฒนาประเทศในทุกระดับ - เพิ่มขีดความสามารถของชุมชนท้องถิ่นในการพัฒนา การพึ่งตนเอง และการจัดการตนเอง เพื่อสร้างสังคมคุณภาพ ประเด็น : 1. การลดความเหลื่อมล้ำ สร้างความเป็นธรรมในทุกมิติ <ol style="list-style-type: none"> 2. การกระจายศูนย์กลางความเจริญทางเศรษฐกิจ สังคม และเทคโนโลยี 3. การเสริมสร้างพลังทางสังคม 4. การเพิ่มขีดความสามารถของชุมชนท้องถิ่นในการพัฒนา การพึ่งตนเอง และการจัดการตนเอง 	<p>ยุทธศาสตร์ชาติ(รอง)..... (ถ้ามี)</p> <ul style="list-style-type: none"> เป้าหมาย ประเด็น - ประเด็นย่อย
--------------------------	---	---



<p>แผนระดับ 2 (ให้กรอกเฉพาะแผนที่สอดคล้อง แต่อย่างน้อยต้องระบุความสอดคล้องกับแผนแม่บทฯ และแผนพัฒนาเศรษฐกิจและสังคมแห่งชาติ)</p>	<p>แผนแม่บทภายใต้ยุทธศาสตร์ชาติ ประเด็น พลังทางสังคม</p> <ul style="list-style-type: none"> เป้าหมายประเด็นของแผนแม่บทฯ สังคมแห่งโอกาสและความเสมอภาค <ul style="list-style-type: none"> - เป้าหมายแผนย่อย 1.1 ความเหลื่อมล้ำเชิงพื้นที่ ลดลงทั้งในด้านเศรษฐกิจและบริการสาธารณะ มีการพัฒนาเศรษฐกิจตามศักยภาพของพื้นที่และเชื่อมโยงระหว่างเมืองและชนบท - เป้าหมายแผนย่อย 1.2 พื้นที่เศรษฐกิจ/เมืองหลักมีโครงสร้างพื้นฐานที่รองรับกิจกรรมทางเศรษฐกิจที่เป็นมิตรกับสิ่งแวดล้อม - เป้าหมายย่อย 1.3 อปท.ชุมชน ภาคเอกชนในพื้นที่ มีศักยภาพและบทบาทในการพัฒนาพื้นที่และเมือง <p>*หมายเหตุ เลือกประเด็นหลักได้ 1 ประเด็น</p>	<p>แผนแม่บทภายใต้ยุทธศาสตร์ชาติ ประเด็น ... (รอง) ... (ถ้ามี)</p> <ul style="list-style-type: none"> เป้าหมายประเด็นของแผนแม่บทฯ แผนย่อยของแผนแม่บทฯ - เป้าหมายแผนย่อย - แนวทางการพัฒนา 	<p>แผนพัฒนาเศรษฐกิจและสังคมแห่งชาติ (แผนพัฒนาเศรษฐกิจและสังคมแห่งชาติ ฉ.13)</p> <ul style="list-style-type: none"> ยุทธศาสตร์ (หลัก) สังคมก้าวหน้า เศรษฐกิจสร้างมูลค่า อย่างยั่งยืน <ul style="list-style-type: none"> - เป้าหมายระดับยุทธศาสตร์ <ol style="list-style-type: none"> 1. การปรับโครงสร้างภาคการผลิตและบริการสู่เศรษฐกิจฐานนวัตกรรม 2. การพัฒนาคนสำหรับโลกยุคใหม่ 3. การมุ่งสู่สังคมแห่งโอกาสและความเป็นธรรม 4. การเปลี่ยนผ่านการผลิตและบริโภคไปสู่ความยั่งยืน 5. การเสริมสร้างความสามารถของประเทศในการรับมือกับการเปลี่ยนแปลงและความเสี่ยงภายใต้บริบทโลกใหม่ 	<p>นโยบายและแผนระดับชาติ ว่าด้วยความมั่นคงแห่งชาติ</p> <ul style="list-style-type: none"> นโยบายความมั่นคงแห่งชาติที่ แผนระดับชาติว่าด้วยความมั่นคงแห่งชาติ รองรับนโยบายที่
--	---	--	--	--

<p>แผนระดับ 3 (ให้กรอกเฉพาะ แผนที่ สอดคล้อง แต่ อย่างน้อยต้อง ระบุความ สอดคล้องกับ เป้าหมายและ แนวทางการ พัฒนาภาค)</p>	<p>เป้าหมายและแนวทางการพัฒนาภาคใต้ (พ.ศ. 2566-2570)</p> <p>“แหล่งท่องเที่ยวและบริการที่มีคุณภาพ แหล่งผลิตสินค้าเกษตรปลอดภัยและมูลค่าสูง เชื่อมโยงเศรษฐกิจระหว่างภูมิภาค”</p> <p>สอดคล้องกับประเด็นการพัฒนาภาคใต้ ประกอบด้วย</p> <p>ประเด็นการพัฒนาที่ 1 พัฒนาและยกระดับการท่องเที่ยวและบริการ และธุรกิจต่อเนื่อง ด้านการท่องเที่ยวสู่การท่องเที่ยวและบริการที่มีมาตรฐานและมีมูลค่าสูง</p> <p>ประเด็นการพัฒนาที่ 2 พัฒนาและยกระดับอุตสาหกรรมการแปรรูปสินค้าเกษตรหลัก ด้วยนวัตกรรมเพื่อสร้างมูลค่าเพิ่ม</p> <p>ประเด็นการพัฒนาที่ 3 ส่งเสริมการผลิตและการแปรรูปเพื่อสร้างมูลค่าเพิ่มสินค้าเกษตรและปศุสัตว์หลักของภาค</p> <p>ประเด็นการพัฒนาที่ 4 อนุรักษ์ ป่าไม้ และบริหารจัดการทรัพยากร ธรรมชาติและสิ่งแวดล้อมอย่างเป็นระบบเพื่อเป็นฐานการพัฒนาที่ยั่งยืน</p> <p>ประเด็นการพัฒนาที่ 5 พัฒนาพื้นที่เขตพัฒนาเศรษฐกิจพิเศษชายแดนและด่านพรมแดน รวมทั้งพื้นที่ระเบียงเศรษฐกิจภาคใต้ให้เป็นประตูการค้าการลงทุนและพื้นที่เศรษฐกิจใหม่ของภาค</p> <p>ประเด็นการพัฒนาที่ 6 เสริมสร้างความปลอดภัยในชีวิตและทรัพย์สินของประชาชนเพื่อคุณภาพชีวิตที่ดี</p>	<p>แผน..... ของ(ชื่อหน่วยงาน).....</p> <p>.....</p> <p>.....</p> <p>(โปรดอธิบายว่ามีความสอดคล้องและเชื่อมโยงกันอย่างไร)</p>	<p>แผน..... ของ(ชื่อหน่วยงาน).....</p> <p>.....</p> <p>.....</p> <p>(โปรดอธิบายว่ามีความสอดคล้องและเชื่อมโยงกันอย่างไร)</p>	<p>แผน..... ของ(ชื่อหน่วยงาน).....</p> <p>.....</p> <p>.....</p> <p>(โปรดอธิบายว่ามีความสอดคล้องและเชื่อมโยงกันอย่างไร)</p>	<p>แผน..... ของ(ชื่อหน่วยงาน).....</p> <p>.....</p> <p>.....</p> <p>(โปรดอธิบายว่ามีความสอดคล้องและเชื่อมโยงกันอย่างไร)</p>
---	--	---	---	---	---

เป้าหมาย การพัฒนา จังหวัด 20 ปี	“เป็นศูนย์กลางการท่องเที่ยว และการเกษตรมูลค่าสูง ระดับโลกอย่างยั่งยืนในทุกมิติ และสังคมเป็นสุข”
---------------------------------------	---



สาระสำคัญ แผนพัฒนา จังหวัด	เป้าหมายการพัฒนาจังหวัด เมืองเกษตรมูลค่าสูง การท่องเที่ยวยั่งยืน สังคมเป็นสุข	ตัวชี้วัดความสำเร็จตามเป้าหมายการพัฒนาจังหวัด (ให้ระบุทั้งตัวชี้วัดและค่าเป้าหมาย) 1. อัตราการขยายตัวของผลิตภัณฑ์มวลรวมจังหวัด (GPP) ภาคเกษตร เพิ่มขึ้นไม่น้อยกว่าร้อยละ 3 ต่อปี 2. รายได้จากการท่องเที่ยวเพิ่มขึ้นร้อยละ 5 ต่อปี 3. ร้อยละที่เพิ่มขึ้นของผลิตภัณฑ์มวลรวมจังหวัด (GPP) ด้านการค้า การลงทุน (ร้อยละ 3 ต่อปี) 4. ระดับความสำเร็จในการพัฒนาคุณภาพชีวิตของประชาชนสู่สังคมเป็นสุข (ระดับ 5) 5. ระดับความสำเร็จในการบริหารจัดการทรัพยากรธรรมชาติและสิ่งแวดล้อม (ระดับ 5)
----------------------------------	--	--



ประเด็นการ พัฒนา จังหวัด	1. พัฒนาการผลิตสินค้าเกษตร และการแปรรูปสินค้าเกษตร เพื่อสร้างมูลค่าสูง	2. พัฒนาการท่องเที่ยวที่ได้มาตรฐาน เพื่อมุ่งสู่ความยั่งยืน	3. พัฒนาการค้า การลงทุน และ อุตสาหกรรม มูลค่าสูง	4. พัฒนาสังคมในทุกมิติเพื่อคุณภาพชีวิตที่ดี	5. บริหารจัดการทรัพยากรธรรมชาติและสิ่งแวดล้อมเพื่อการอนุรักษ์ และการใช้ประโยชน์อย่างยั่งยืน
--------------------------------	--	--	--	---	---



แผนงาน	1. แผนงานการพัฒนาด้านการผลิต 2. แผนงานด้านการแปรรูป 3. แผนงานยกระดับมาตรฐานสินค้าเกษตร 4. แผนงานการพัฒนาสินค้าเกษตร Premium 5. แผนงานการขับเคลื่อน Oil palm city 6. แผนงานด้านการส่งเสริมการตลาด 7. แผนงานการขับเคลื่อน Herbal city 8. แผนงานการพัฒนา เกษตรกร และสถาบันเกษตรกร	1. แผนงานการส่งเสริมและยกระดับ กิจกรรม/แหล่งท่องเที่ยว 2. แผนงานการพัฒนาโครงสร้างพื้นฐานเพื่อ การท่องเที่ยว 3. แผนงานการสร้าง route การท่องเที่ยว 4. แผนงานการส่งเสริม MICE City 5. แผนงานการพัฒนาผู้ประกอบการและ บุคลากรด้านการท่องเที่ยว 6. แผนงานด้านการตลาด และการ ประชาสัมพันธ์	1. แผนงานการพัฒนาผู้ประกอบการ SME Start up และวิสาหกิจชุมชน 2. แผนงานการขับเคลื่อนการพัฒนา ระเบียงเศรษฐกิจภาคใต้ (SEC) 3. แผนงานการพัฒนาอุตสาหกรรมเชิง นิเวศน์	1. แผนงานพัฒนาทรัพยากรมนุษย์ 2. แผนงานการพัฒนาแรงงาน 3. แผนงานด้านการศึกษา 4. แผนงานด้านสาธารณสุข 5. แผนงานการพัฒนาโครงสร้างพื้นฐาน ระบบสาธารณสุขโลก โครงข่ายคมนาคม การขนส่งสาธารณะ และโครงข่ายการสื่อสาร 6. แผนงานการสร้าง และพัฒนาศูนย์ กระจายสินค้า 7. แผนงานด้านการรักษาความปลอดภัย ในชีวิตและทรัพย์สิน	1. แผนงานบริหารจัดการทรัพยากร ธรรมชาติและสิ่งแวดล้อม 2. แผนงานส่งเสริมการมีส่วนร่วมของทุก ภาคส่วนในการจัดการทรัพยากร ธรรมชาติและสิ่งแวดล้อมอย่างถูกวิธี 3. แผนงานด้านการบริหารจัดการภัยพิบัติ 4. แผนงานการจัดการก๊าซเรือนกระจก 5. แผนงานการจัดการขยะ 6. แผนงานการจัดการน้ำเสีย
--------	---	---	--	---	---

โครงการ สำคัญ	<p>1.1 โครงการเพิ่มประสิทธิภาพการผลิตปาล์มน้ำมันอย่างยั่งยืนด้วยการจัดการธาตุอาหาร</p> <p>1.2 โครงการเฝ้าระวังสารตกค้างในแหล่งเลี้ยงหอยทะเล</p> <p>1.3 โครงการมทกรรมปลูกสัตว์เมืองคนดีวิถีคนได้</p> <p>1.4 โครงการเพิ่มผลิตภาพการผลิตด้วยเทคโนโลยีทุนแรงสู่เกษตรอุตสาหกรรมมูลค่าสูง</p> <p>1.5 โครงการส่งเสริมตลาดสินค้าเด่นที่มีเอกลักษณ์ของจังหวัดสุราษฎร์ธานี ปีงบประมาณ พ.ศ. 2569</p>	<p>2.1 โครงการสืบสานมรดกภูมิปัญญาประเพณีชักพระทอดผ้าป่า แข่งเรือยาว และยกระดับการท่องเที่ยวเชิงวัฒนธรรมจังหวัดสุราษฎร์ธานี</p> <p>2.2 โครงการพัฒนาระดับสินค้าและบริการ ชุมชนท่องเที่ยว OTOP นวัตวิถี ตามแนวคิดเศรษฐกิจสร้างสรรค์</p> <p>2.3 โครงการยกระดับงานเทศกาลส่งเสริมด้านการท่องเที่ยว กิจกรรมงานเทศกาลส่งเสริมด้านนาราสาร (GI) จังหวัดสุราษฎร์ธานี</p> <p>2.4 โครงการส่งเสริมกิจกรรมการท่องเที่ยวที่เป็นอัตลักษณ์ของจังหวัดสุราษฎร์ธานี กิจกรรมส่งเสริมการท่องเที่ยวตามรอยมนตราแห่งอาณาจักรศรีวิชัย สู่มรดกโลก</p> <p>2.5 โครงการแหล่งท่องเที่ยวปลอดภัย ห่างไกลโรคพิษสุนัขบ้า</p> <p>2.6 โครงการยกระดับแหล่งท่องเที่ยวโดยชุมชนจังหวัดสุราษฎร์ธานี สู่แหล่งท่องเที่ยวศึกษาดูงานครบวงจร</p> <p>2.7 โครงการสืบสานปณิธานท่านพุทธทาสภิกขุครบรอบชาตกาล 120 ปี</p> <p>2.8 โครงการยกระดับการท่องเที่ยวอุทยานแห่งชาติหมู่เกาะอ่างทอง อำเภอเกาะสมุย จังหวัดสุราษฎร์ธานี</p> <p>2.9 โครงการพัฒนาบุคลากรด้านการบริการและการท่องเที่ยวให้มีคุณภาพตามมาตรฐาน</p> <p>2.10 โครงการสุราษฎร์ธานี ทราเวล มาร์ท (Surat Thani Travel mart 2026)</p> <p>2.11 โครงการส่งเสริมศักยภาพ รูปแบบการท่องเที่ยวเชิงกีฬา (Sport Tourism Destination) กิจกรรมจัดแข่งขันกระดานยีนพวยชิงชนะเลิศแห่งประเทศไทย สยามเซ็นทรัลชัชวาระชา จังหวัดสุราษฎร์ธานี ประจำปี 2569</p>	<p>3.1 โครงการพัฒนาผลิตภัณฑ์และบรรจุภัณฑ์ เพื่อสร้างมูลค่าเพิ่มเสริมสร้างศักยภาพผู้ประกอบการให้มีความสามารถในการแข่งขันสู่ความยั่งยืน</p> <p>3.2 โครงการการพัฒนาอุตสาหกรรมสู่การเติบโตที่ยั่งยืนจังหวัดสุราษฎร์ธานี</p>	<p>4.1 โครงการเยาวชนเมืองคนดีเป็นที่หนึ่ง</p> <p>4.2 โครงการส่งเสริมด้านสิทธิมนุษยชนโดยความร่วมมือของชุมชน</p> <p>4.3 โครงการเมืองแห่งการเรียนรู้ สู่มืองแห่งโอกาส ขับเคลื่อนการพัฒนาที่ยั่งยืนจังหวัดสุราษฎร์ธานี</p> <p>4.4 โครงการก่อสร้างถนนลาดยาง สามแยก ทช.สฎ. 4032 – บ้านห้วยชะเม้ง ตำบลปากฉลุย อำเภอท่าฉาง จังหวัดสุราษฎร์ธานี</p> <p>4.5 โครงการก่อสร้างถนนลาดยางสายเสียบขาฝั่งทะเล หมู่ที่ 1, 2, 6, 11 ตำบลคันทลี อำเภอท่าชนะ จังหวัดสุราษฎร์ธานี</p> <p>4.6 โครงการก่อสร้างเพิ่มไหล่ทาง ทางหลวงหมายเลข 4112</p> <p>4.7 โครงการติดตั้งไฟฟ้าแสงสว่างเชื่อมต่อนามบินสุราษฎร์ธานี</p> <p>4.8 โครงการปรับปรุงผิวทางแอสฟัลต์ ทางหลวงหมายเลข 4256</p> <p>4.9 โครงการติดตั้งไฟฟ้าแสงสว่าง ทางหลวงหมายเลข 401</p> <p>4.10 โครงการก่อสร้างถนนลาดยาง สายแยก ทล.41 - บ.กลาง ตำบลคลองพา อำเภอท่าชนะ จังหวัดสุราษฎร์ธานี</p>	<p>5.1 โครงการฟื้นฟูทรัพยากรทางทะเลและชายฝั่งจังหวัดสุราษฎร์ธานี</p> <p>5.2 โครงการยกระดับศักยภาพการมีส่วนร่วมด้านทรัพยากรธรรมชาติและสิ่งแวดล้อม เพื่อรองรับการเปลี่ยนแปลงสภาพภูมิอากาศจังหวัดสุราษฎร์ธานี</p> <p>5.3 โครงการเพิ่มศักยภาพชุมชนในการจัดการภัยพิบัติและสาธารณภัย จังหวัดสุราษฎร์ธานี</p> <p>5.4 โครงการก่อสร้างเขื่อนป้องกันตลิ่งริมคลองศก บ้านบางปรู หมู่ที่ 6 ตำบลคลองศก อำเภอพนม จังหวัดสุราษฎร์ธานี</p> <p>5.5 โครงการก่อสร้างเขื่อนป้องกันตลิ่งริมคลองพุมดวง บริเวณวัดรัชฎาภาวน บ้านเงิน หมู่ที่ 3 ตำบลบางอน อำเภอพุนพิน จังหวัดสุราษฎร์ธานี</p> <p>5.6 โครงการส่งเสริมการมีส่วนร่วมของชุมชนในการบริหารจัดการขยะพื้นที่จังหวัดสุราษฎร์ธานี ตามโมเดลเศรษฐกิจแบบใหม่ (BCG Model)</p> <p>5.7 โครงการส่งเสริมการเฝ้าระวังการจัดการน้ำเสียจากแหล่งน้ำกำเนิด</p>
--------------------------	---	--	---	---	---

3. สารสำคัญของแผนปฏิบัติราชการประจำปีงบประมาณ พ.ศ. 2569

3.1 การประเมินสถานการณ์ ปัญหา และความจำเป็นของแผนปฏิบัติราชการประจำปีงบประมาณ พ.ศ. 2569

การวิเคราะห์สภาพแวดล้อม (SWOT Analysis) เพื่อวิเคราะห์ศักยภาพการพัฒนาของจังหวัดจากปัจจัยภายในและปัจจัยภายนอกของจังหวัด ประกอบด้วย จุดแข็ง จุดอ่อน โอกาส และอุปสรรค และนำผลการวิเคราะห์ในแต่ละระดับ ทั้งด้านศักยภาพพื้นที่ ปัญหาของพื้นที่ โอกาสในการพัฒนา และความท้าทายต่างๆ ของพื้นที่ที่สามารถพัฒนาสรุปเป็นโครงการหรือความได้เปรียบเชิงกลยุทธ์ (Strategic - Advantage) และความท้าทายเชิงกลยุทธ์ (Strategic Challenges) เพื่อวางทิศทางยุทธศาสตร์จังหวัด นำไปสู่การกำหนดตำแหน่งการพัฒนาเพื่อบรรลุเป้าหมายการพัฒนาจังหวัดระยะ 5 ปี ตามแผนพัฒนาจังหวัด ซึ่งจากการวิเคราะห์ศักยภาพการพัฒนาจากข้อมูลดังกล่าว จังหวัดสุราษฎร์ธานีจึงได้กำหนดเป้าหมายการพัฒนาจังหวัด (พ.ศ. 2566 – 2570) เป็น “เมืองเกษตรมูลค่าสูง การท่องเที่ยวยั่งยืน สังคมเป็นสุข” โดยขับเคลื่อนจังหวัดสู่เป้าหมายการพัฒนาตามแนวทางการพัฒนาในแต่ละประเด็นการพัฒนาของจังหวัด ประกอบด้วย ด้านการเกษตร การท่องเที่ยว การค้าการลงทุน ด้านสังคม และด้านทรัพยากรธรรมชาติ และสิ่งแวดล้อม ประกอบกับการจัดทำแผนพัฒนาจังหวัด ต้องคำนึงถึงความต้องการและศักยภาพของประชาชนในจังหวัด เพื่อให้ได้มา ซึ่งปัญหาและความต้องการจากประชาชนในพื้นที่ จังหวัดจึงได้รวบรวมสภาพปัญหาและความต้องการในระดับพื้นที่เป็นข้อมูลประกอบการจัดทำหรือทบทวนแผนพัฒนา แผนปฏิบัติราชการประจำปี โดยการดำเนินการเพื่อพัฒนาจังหวัดและแก้ไขปัญหาในพื้นที่ จำเป็นต้องมีแผนงานโครงการที่ตอบสนองและรองรับในรายประเด็นการพัฒนาของจังหวัด สอดคล้องกับสภาพปัญหาและความต้องการมุ่งแก้ไขปัญหา และตอบสนองต่อความต้องการของผู้มีส่วนได้เสีย อันจะทำให้แผนพัฒนาจังหวัด แผนปฏิบัติราชการประจำปีที่จัดทำขึ้นสามารถนำไปสู่การแก้ไขปัญหาหรือตอบสนองต่อความต้องการของผู้มีส่วนได้เสียอย่างแท้จริง ตลอดจนสอดคล้องกับเป้าหมายการพัฒนาจังหวัดสุราษฎร์ธานี ระยะ 20 ปี (พ.ศ. 2566 – 2585) สามารถสนับสนุนขับเคลื่อนยุทธศาสตร์แผนแม่บทภายใต้ยุทธศาสตร์ชาติ แผนพัฒนาเศรษฐกิจและสังคมแห่งชาติ (ฉ.13) นโยบายและแผนระดับชาติด้านความมั่นคงแห่งชาติ ตลอดจนนโยบายของรัฐบาล รวมทั้งให้คำนึงถึงการดำเนินงานและความร่วมมือของกระทรวง กรม องค์กรปกครองส่วนท้องถิ่น หน่วยงานอื่น ของรัฐ และเอกชน

3.2 สาธารณสุขของแผนปฏิบัติการประจำปีงบประมาณ พ.ศ. 2569

3.2.1 วัตถุประสงค์

เพื่อให้การขับเคลื่อนแผนพัฒนาจังหวัดในการเพิ่มศักยภาพ ความต้องการของประชาชนในพื้นที่ให้บรรลุผลตามเป้าหมายการพัฒนา ประเด็นการพัฒนา และเป้าหมายการพัฒนาจังหวัด ระยะ 20 ปี โดยได้จำแนกเป็นโครงการสำคัญ และโครงการอื่นที่จำเป็นเพื่อการแก้ไขปัญหา หรือสนับสนุนการขับเคลื่อนแผนพัฒนาจังหวัด

3.2.2 เป้าหมายการพัฒนาจังหวัดและตัวชี้วัด

1) เป้าหมายการพัฒนาจังหวัด

“เมืองเกษตรมูลค่าสูง การท่องเที่ยวยั่งยืน สังคมเป็นสุข”

2) ตัวชี้วัดความสำเร็จตามเป้าหมายการพัฒนาจังหวัด

- 1) อัตราการขยายตัวของผลิตภัณฑ์มวลรวมจังหวัด (GPP) ภาคเกษตร เพิ่มขึ้นไม่น้อยกว่าร้อยละ 3 ต่อปี
- 2) รายได้จากการท่องเที่ยวเพิ่มขึ้นร้อยละ 5 ต่อปี
- 3) ร้อยละที่เพิ่มขึ้นของผลิตภัณฑ์มวลรวมจังหวัด (GPP) ด้านการค้า การลงทุน (ร้อยละ 3 ต่อปี)
- 4) ระดับความสำเร็จในการพัฒนาคุณภาพชีวิตของประชาชนสู่สังคมเป็นสุข (ระดับ 5)
- 5) ระดับความสำเร็จในการบริหารจัดการทรัพยากรธรรมชาติและสิ่งแวดล้อม (ระดับ 5)

3.2.3 ประเด็นการพัฒนาของจังหวัด

ประเด็นการพัฒนาที่ 1 พัฒนาการผลิตสินค้าเกษตร และการแปรรูปสินค้าเกษตร เพื่อสร้างมูลค่าสูง

เป้าประสงค์	ตัวชี้วัด และ ค่าเป้าหมาย	แนวทางการพัฒนา
1. ผลผลิตทางการเกษตรได้รับการพัฒนาตลอดช่วง supply chain เพื่อเพิ่มมูลค่า	1) อัตราการขยายตัวของผลิตภัณฑ์มวลรวมจังหวัด (GPP) ภาคเกษตร เพิ่มขึ้นไม่น้อยกว่าร้อยละ 3 ต่อปี - ค่าเป้าหมาย ร้อยละ 3	1.1) พัฒนาและส่งเสริมการผลิต โดยใช้เทคโนโลยี นวัตกรรม และการบริหารจัดการพื้นที่ปลูก และ ปัจจัยการผลิต เช่น การบริหารจัดการน้ำ และ ปัจจัยการผลิต การทำ Zoning การเกษตรแปลงใหญ่ การเกษตรผสมผสาน 1.2) ยกระดับการแปรรูปผลผลิตทางการ เกษตรหลักของพื้นที่ เช่น ยางพารา ปาล์มน้ำมัน ไม้ผล ประมง สู่ผลิตภัณฑ์มูลค่าสูง

เป้าประสงค์	ตัวชี้วัด และ ค่าเป้าหมาย	แนวทางการพัฒนา
	<p>2) มูลค่าการจำหน่ายสินค้าเกษตร สินค้าอุตสาหกรรม แปรรูป และผลิตภัณฑ์เด่นที่มีเอกลักษณ์ของจังหวัดเพิ่มขึ้น ร้อยละ 3 ต่อปี</p> <p>- ค่าเป้าหมาย ร้อยละ 3</p> <p>3) มูลค่าการใช้สมุนไพรของจังหวัด สุราษฎร์ธานีเพิ่มขึ้นไม่น้อยกว่าร้อยละ 5/ปี</p> <p>- ค่าเป้าหมาย ร้อยละ 5</p>	<p>1.3) พัฒนาและสนับสนุนการยกระดับมาตรฐานการผลิต และผลิตภัณฑ์ทางการเกษตรหลักของพื้นที่เพื่อให้ได้มาตรฐานระดับประเทศ และระดับโลก</p> <p>1.4) ยกระดับการผลิต ผลิตภัณฑ์ทางการเกษตรสู่สินค้าระดับ Premium เช่น ผลิตภัณฑ์อินทรีย์ ผลิตภัณฑ์ GI</p> <p>1.5) ส่งเสริมการตลาด และตลาด online เพื่อสร้างมูลค่าเพิ่มให้กับ ผลผลิตทางเกษตร ผลิตภัณฑ์แปรรูป และผลิตภัณฑ์เด่นที่เป็นเอกลักษณ์ของจังหวัด</p> <p>1.6) ส่งเสริมการปลูก แปรรูป พัฒนาผลิตภัณฑ์และยกระดับมาตรฐานการผลิต และผลิตภัณฑ์สมุนไพร</p> <p>1.7) การสร้างองค์ความรู้ในด้านการผลิต การแปรรูป การตลาด และการประยุกต์ใช้เทคโนโลยี และการบริหารจัดการสมัยใหม่ด้านการเกษตร ให้กับเกษตรกร</p> <p>1.8) การสร้างเครือข่ายความร่วมมือระหว่างกลุ่มเกษตรกร และภาครัฐที่เกี่ยวข้อง ภาคเอกชนสำคัญของจังหวัด</p>

ประเด็นการพัฒนาที่ 2 พัฒนาการท่องเที่ยวที่ได้มาตรฐานเพื่อมุ่งสู่ความยั่งยืน

เป้าประสงค์	ตัวชี้วัด และ ค่าเป้าหมาย	แนวทางการพัฒนา
<p>1) พัฒนาระบบนิเวศนาการท่องเที่ยวให้ได้มาตรฐาน และยกระดับสู่การท่องเที่ยวระดับประเทศ และระดับโลก</p>	<p>1) ร้อยละที่เพิ่มขึ้นของรายได้จากการท่องเที่ยว (ร้อยละ 5/ปี)</p> <p>- ค่าเป้าหมาย ร้อยละ 5</p>	<p>1.1) พัฒนาแหล่งท่องเที่ยว โครงสร้างพื้นฐานและระบบสาธารณูปโภคให้มีความสมบูรณ์ ได้มาตรฐานด้านความปลอดภัย ความยั่งยืน และสามารถรองรับนักท่องเที่ยวทุกประเภททุกช่วงวัย</p> <p>1.2) ยกระดับแหล่งท่องเที่ยว กิจกรรมท่องเที่ยวที่มีศักยภาพให้เป็นที่รู้จักระดับประเทศ หรือระดับโลกตามความโดดเด่นของแต่ละพื้นที่</p> <p>1.3) พัฒนาผู้ประกอบการ บุคลากรทั้งภาครัฐ ภาคเอกชน ที่เกี่ยวข้องกับการท่องเที่ยวเพื่อให้มีทักษะในการบริหารจัดการ การบริการ การประยุกต์ใช้เทคโนโลยีสมัยใหม่ และการเปลี่ยนแปลงของพฤติกรรมผู้บริโภค</p>

เป้าประสงค์	ตัวชี้วัด และ ค่าเป้าหมาย	แนวทางการพัฒนา
		1.4) เพิ่มขีดความสามารถด้านการตลาดและประชาสัมพันธ์ด้านการท่องเที่ยว ผ่านรูปแบบการตลาด และการประชาสัมพันธ์ที่หลากหลาย

ประเด็นการพัฒนาที่ 3 พัฒนาการค้า การลงทุน และอุตสาหกรรม มูลค่าสูง

เป้าประสงค์	ตัวชี้วัด และ ค่าเป้าหมาย	แนวทางการพัฒนา
1) เพิ่มศักยภาพในการประกอบ การของผู้ประกอบการ SME Start up และวิสาหกิจชุมชน	1) ร้อยละที่เพิ่มขึ้นของผลิตภัณฑ์มวลรวมจังหวัด (GPP) ด้านการค้า การลงทุน (ร้อยละ 3 ต่อปี) - ค่าเป้าหมาย ร้อยละ 3	1.1) เพิ่มองค์ความรู้ ทักษะในด้านการบริหารจัดการ การประกอบการ และการประยุกต์ใช้เทคโนโลยีสมัยใหม่ เช่นดิจิทัลเทคโนโลยี ในการประกอบการของผู้ประกอบการ SME Start up และวิสาหกิจชุมชน 1.2) สร้างโอกาส และช่องทางการเข้าถึงแหล่งเงินทุน และการส่งเสริมการลงทุนของผู้ประกอบการ SME Start up และวิสาหกิจชุมชนของภาครัฐ 1.3) การสร้างกลไกขับเคลื่อนอุตสาหกรรมในพื้นที่เข้าสู่อุตสาหกรรมเชิงนิเวศน์

ประเด็นการพัฒนาที่ 4 พัฒนาสังคมในทุกมิติเพื่อคุณภาพชีวิตที่ดี

เป้าประสงค์	ตัวชี้วัด และ ค่าเป้าหมาย	แนวทางการพัฒนา
1) พัฒนาคุณภาพชีวิตของประชาชนสู่สังคมเป็นสุข	1) แรงงานได้รับการพัฒนาเพื่อการ upskill Reskill หรือสร้าง New skill ไม่น้อยกว่า 500 รายต่อปี - ค่าเป้าหมายไม่น้อยกว่า 500 รายต่อปี 2) ร้อยละที่เพิ่มขึ้นของสถานศึกษา นำร่องที่พัฒนานวัตกรรมการศึกษาเพื่อยกระดับผลสัมฤทธิ์ทางการเรียน (ร้อยละ 100 ในปี 2570) - ค่าเป้าหมายร้อยละ 95	1.1) การพัฒนาทรัพยากรมนุษย์ในทุกช่วงวัย โดยการสร้างองค์ความรู้ และทักษะที่เหมาะสมของแต่ละช่วงวัย เช่น การประยุกต์ใช้ดิจิทัลเทคโนโลยี และการรู้เท่าทันเทคโนโลยีและสื่อ Social 1.2) การยกระดับแรงงานด้วยหลักสูตร Upskill Reskill Newskill ที่สอดคล้องกับความต้องการของตลาดแรงงาน และความเปลี่ยนแปลงด้านต่าง ๆ ที่เกิดขึ้นในปัจจุบัน และในอนาคต 1.3) การขับเคลื่อนการพัฒนาสถานศึกษาทุกระดับในพื้นที่ให้ได้มาตรฐาน

เป้าประสงค์	ตัวชี้วัด และ ค่าเป้าหมาย	แนวทางการพัฒนา
	3) ร้อยละของสถานบริการสุขภาพมี คุณภาพมาตรฐานที่กำหนด (HA) ร้อยละ 100 (21 แห่ง) - ค่าเป้าหมายร้อยละ 100 4) ร้อยละของหมู่บ้าน ชุมชนที่ไม่พบ ปัญหาเสพติด (จากฐานปี 2564) (เพิ่มขึ้นร้อยละ 5.5/ปี) - ค่าเป้าหมาย 5) อัตราคดีต่อประชากรแสนคนลดลง (คดีอาชญากรรม กลุ่มคดี 1: คดีความผิดเกี่ยวกับชีวิต ร่างกายและ เพศ และ 2 คดีความผิดเกี่ยวกับทรัพย์สิน) : (ร้อยละ 5/ปี) - ค่าเป้าหมาย ร้อยละ 5/ปี)	1.4) ยกระดับบริการสาธารณสุขและสถานบริการ สาธารณสุขทุกระดับในพื้นที่ที่ได้มาตรฐานการบริการ และมาตรฐานสถานประกอบการ 1.5) สร้าง พัฒนา และปรับปรุงโครงสร้างพื้นฐาน และโครงข่ายคมนาคม ทั้งทางบก ทางทะเล และทาง อากาศ การขนส่งเพื่อเชื่อมโยงระบบโลจิสติกส์ในพื้นที่ และภูมิภาค 1.6) เพิ่มประสิทธิภาพการรักษาความปลอดภัยและ สร้างความมั่นคงในชีวิตและทรัพย์สิน เช่น การบังคับ ใช้กฎหมายอย่างเคร่งครัดเพื่อความเป็นระเบียบ เรียบร้อย ในสังคม

**ประเด็นพัฒนาที่ 5 บริหารจัดการทรัพยากรธรรมชาติและสิ่งแวดล้อมเพื่อการอนุรักษ์และการใช้
ประโยชน์อย่างยั่งยืน**

เป้าประสงค์	ตัวชี้วัด และ ค่าเป้าหมาย	แนวทางการพัฒนา
1) ทรัพยากร ธรรมชาติและ สิ่งแวดล้อมได้รับการอนุรักษ์ และฟื้นฟูให้มีสภาพสมบูรณ์ และยั่งยืน	1) จำนวนพื้นที่ป่าไม้ที่เสื่อมโทรมหรือถูก ทำลายได้รับการอนุรักษ์ฟื้นฟู (1,000 ไร่/ ปี) - ค่าเป้าหมาย 1,000 ไร่/ปี 2) จำนวนที่เพิ่มขึ้นของหมู่บ้าน/ชุมชน ในการเสริมสร้างศักยภาพเพื่อลดความ เสี่ยงจากภัยพิบัติ (10 ชุมชน/ปี) - ค่าเป้าหมาย 50 ชุมชน/ปี 3) ร้อยละของปริมาณขยะ มูลฝอยชุมชนได้รับการจัดการอย่าง ถูกต้อง (ร้อยละ 1.0/ปี) - ค่าเป้าหมาย ร้อยละ 1.0/ปี	1.1) อนุรักษ์ และฟื้นฟูทรัพยากรธรรมชาติที่เสื่อม โทรม เช่น ปัญหาการกัดเซาะชายฝั่ง 1.2) ส่งเสริมการมีส่วนร่วมของทุกภาคส่วนในการ จัดการทรัพยากร ธรรมชาติและสิ่งแวดล้อมอย่างถูกวิธี 1.3) การบริหารจัดการภัยพิบัติ เพื่อป้องกันและลด ผลกระทบจากภัยพิบัติรูปแบบต่าง ๆ 1.4) การสร้างความรู้ ความเข้าใจ และการจัดการก๊าซ เรือนกระจก และการจัดการ Carbon footprint, Carbon credit และ Carbon score 1.5) การจัดการขยะ น้ำเสีย และมลพิษทางอากาศ อย่างมีประสิทธิภาพ

5) แผนงาน โครงการสำคัญ และกิจกรรม

(1) แผนงาน จำแนกรายประเด็นการพัฒนา

ประเด็นการพัฒนาที่ 1 : พัฒนาการผลิตสินค้าเกษตรและการแปรรูปสินค้าเกษตร เพื่อสร้างมูลค่าสูง

แผนงานการพัฒนาด้านการผลิต

- โครงการเพิ่มประสิทธิภาพปาล์มน้ำมันอย่างยั่งยืนด้วยการจัดการธาตุอาหาร

แผนงานการยกระดับมาตรฐานสินค้าเกษตร

- โครงการเฝ้าระวังสารตกค้างในแหล่งเลี้ยงหอยทะเล
- โครงการมหกรรมปศุสัตว์เมืองคนดีวิถีคนใต้
- โครงการเพิ่มผลิตภาพการผลิตด้วยเทคโนโลยีหุ่นแรงสู่เกษตรอุตสาหกรรมมูลค่าสูง

แผนงานด้านการส่งเสริมการตลาด

- โครงการส่งเสริมตลาดสินค้าเด่นที่มีเอกลักษณ์ของจังหวัดสุราษฎร์ธานี
ปีงบประมาณ พ.ศ. 2569

ประเด็นการพัฒนาที่ 2 : พัฒนาการท่องเที่ยวที่ได้มาตรฐานเพื่อมุ่งสู่ความยั่งยืน

แผนงานการส่งเสริมและยกระดับกิจกรรม/แหล่งท่องเที่ยว

- โครงการสืบสานมรดกภูมิปัญญาประเพณี ชักพระ ทอดผ้าป่าแข่งเรือยาว
และยกระดับการท่องเที่ยวเชิงวัฒนธรรมจังหวัดสุราษฎร์ธานี
- โครงการพัฒนายกระดับสินค้าและบริการ ชุมชนท่องเที่ยว OTOP นวัตวิถี
ตามแนวคิดเศรษฐกิจสร้างสรรค์
- โครงการยกระดับงานเทศกาลส่งเสริมด้านการท่องเที่ยวงานกิจกรรมงาน
เทศกาลเงาะโรงเรียนนาสาร (GI) จังหวัดสุราษฎร์ธานี
- โครงการส่งเสริมกิจกรรมการท่องเที่ยวที่เป็นอัตลักษณ์ของ
จังหวัดสุราษฎร์ธานี กิจกรรมส่งเสริมการท่องเที่ยวตามรอยมนตรา
แห่งอาณาจักร ศรีวิชัย สู่มรดกโลก
- โครงการแหล่งท่องเที่ยวปลอดภัย ห่างไกลโรคพิษสุนัขบ้า
- โครงการยกระดับแหล่งท่องเที่ยวโดยชุมชนจังหวัดสุราษฎร์ธานี
สู่แหล่งท่องเที่ยวศึกษาดูงานครบวงจร
- โครงการสืบสานปณิธานท่านพุทธทาสภิกขุ ครบรอบชาตกาล 120 ปี

แผนงานการพัฒนาโครงสร้างพื้นฐานเพื่อการท่องเที่ยว

- โครงการยกระดับการท่องเที่ยวอุทยานแห่งชาติ หมู่เกาะอ่างทอง อำเภอเกาะสมุย
จังหวัดสุราษฎร์ธานี

แผนงานการพัฒนาผู้ประกอบการและบุคลากรด้านการท่องเที่ยว

- โครงการพัฒนาบุคลากรด้านการบริการและการท่องเที่ยวให้มีคุณภาพตามมาตรฐาน
แผนงานด้านการตลาด และการประชาสัมพันธ์

- โครงการสุราษฎร์ธานี ทราเวล มาร์ท (Surat Thani Travel mart 2026)

ประเด็นการพัฒนาที่ 3 : พัฒนาการค้า การลงทุน และอุตสาหกรรม มูลค่าสูง

แผนงานการพัฒนาผู้ประกอบการ SME Start up และวิสาหกิจชุมชน

- โครงการพัฒนาผลิตภัณฑ์และบรรจุภัณฑ์ เพื่อสร้างมูลค่าเพิ่มเสริมสร้างศักยภาพ
ผู้ประกอบการให้มีความสามารถในการแข่งขันสู่ความยั่งยืน

แผนงานการขับเคลื่อนการพัฒนาระเบียงเศรษฐกิจภาคใต้ (SEC)

- โครงการการพัฒนาอุตสาหกรรมสู่การเติบโตที่ยั่งยืนจังหวัดสุราษฎร์ธานี

แผนงานการพัฒนาอุตสาหกรรมเชิงนิเวศน์

- โครงการการพัฒนาอุตสาหกรรมสู่การเติบโตที่ยั่งยืนจังหวัดสุราษฎร์ธานี

ประเด็นการพัฒนาที่ 4 : พัฒนาสังคมในทุกมิติเพื่อคุณภาพชีวิตที่ดี

แผนงานพัฒนาทรัพยากรมนุษย์

- โครงการเยาวชนเมืองคนดีเป็นที่หนึ่ง

- โครงการส่งเสริมด้านสิทธิมนุษยชนโดยการมีส่วนร่วมของชุมชน

แผนงานด้านการศึกษา

- โครงการเมืองแห่งการเรียนรู้ สู่มืองแห่งโอกาสขับเคลื่อนการพัฒนา
ที่ยั่งยืนจังหวัดสุราษฎร์ธานี

แผนงานการพัฒนาโครงสร้างพื้นฐาน ระบบสาธารณูปโภค โครงข่ายคมนาคม การขนส่ง
สาธารณะ และโครงข่ายการสื่อสาร

- โครงการก่อสร้างถนนลาดยาง สามแยก ทช.สฎ. 4032 – บ้านห้วยชะม่าง
ตำบลปากฉลุย อำเภอท่าฉาง จังหวัดสุราษฎร์ธานี

- โครงการก่อสร้างถนนลาดยางสายเลียบบชายฝั่งทะเล หมู่ที่ 1, 2, 6, 11
ตำบลคันธุลี อำเภอท่าชนะ จังหวัดสุราษฎร์ธานี

- โครงการก่อสร้างเพิ่มไหล่ทาง ทางหลวงหมายเลข 4112

- โครงการติดตั้งไฟฟ้าแสงสว่างเชื่อมต่อสนามบินสุราษฎร์ธานี

-โครงการปรับปรุงผิวทางแอสฟัลต์ ทางหลวงหมายเลข 4256

- โครงการติดตั้งไฟฟ้าแสงสว่าง ทางหลวง หมายเลข 401

- โครงการก่อสร้างถนนลาดยาง สายแยก ทล.41 - บ.กลาง ตำบลคลองพา
อำเภอท่าชนะ จังหวัดสุราษฎร์ธานี

**ประเด็นการพัฒนาที่ 5 : บริหารจัดการทรัพยากรธรรมชาติและสิ่งแวดล้อมเพื่อ
การอนุรักษ์และการใช้ประโยชน์อย่างยั่งยืน**

แผนงานบริหารจัดการทรัพยากรธรรมชาติและสิ่งแวดล้อม

- โครงการพัฒนาและฟื้นฟูทรัพยากรทางทะเลและชายฝั่งจังหวัดสุราษฎร์ธานี

แผนงานการส่งเสริมการมีส่วนร่วมของทุกภาคส่วนในการจัดการทรัพยากรธรรมชาติและสิ่งแวดล้อมอย่างถูกวิธี

- โครงการยกระดับศักยภาพการมีส่วนร่วมด้านทรัพยากรธรรมชาติและสิ่งแวดล้อม
เพื่อรองรับการเปลี่ยนแปลงสภาพภูมิอากาศจังหวัดสุราษฎร์ธานี

แผนงานด้านการบริหารจัดการภัยพิบัติ

- โครงการเพิ่มศักยภาพชุมชนในการจัดการภัยพิบัติและสาธารณภัย
จังหวัดสุราษฎร์ธานี
- โครงการก่อสร้างเขื่อนป้องกันตลิ่งริมคลองศก บ้านบางปรุ หมู่ที่ 6
ตำบลคลองศก อำเภอพนม จังหวัดสุราษฎร์ธานี
- โครงการก่อสร้างเขื่อนป้องกันตลิ่งริมคลองพุมดวง บริเวณวัดรัชฎาaram บ้านเงิน
หมู่ที่ 3 ตำบลบางอน อำเภอพุนพิน จังหวัดสุราษฎร์ธานี

แผนงานการจัดการขยะ

- โครงการส่งเสริมการมีส่วนร่วมของชุมชนในการบริหารจัดการขยะ
พื้นที่จังหวัดสุราษฎร์ธานี ตามโมเดลเศรษฐกิจ แบบใหม่ (BCG Model)

แผนงานการจัดการน้ำเสีย

- โครงการส่งเสริมการเฝ้าระวังการจัดการน้ำเสียจากแหล่งน้ำกำเนิด

3.2.4 หน่วยงานที่เกี่ยวข้องกับการนำแผนปฏิบัติราชการประจำปีไปดำเนินการ

การนำแผนปฏิบัติราชการประจำปีของจังหวัดสุราษฎร์ธานี ไปสู่การปฏิบัติให้เกิดสัมฤทธิ์ผลอย่าง เป็นรูปธรรม มีขั้นตอนและกระบวนการตามแผนภาพ

ผู้รับผิดชอบ	ขั้นตอน/ กระบวนการ
<p>1. สำนักงานจังหวัดสุราษฎร์ธานี (ฝ่ายเลขานุการ ก.บ.จ.)</p> <p>- คณะอนุกรรมการจัดทำแผน/ งบประมาณ และการจัดทำเป้าหมาย การพัฒนาจังหวัดสุราษฎร์ธานี 20 ปี</p>	<p>(1) นำโครงการที่บรรจุในแผนพัฒนาจังหวัด (พ.ศ. 2566 – 2570) ฉบับทบทวน ประจำปีงบประมาณ พ.ศ. 2569 ที่กำหนดดำเนินการ ในปีงบประมาณ พ.ศ. 2569 เพื่อจัดทำแผนปฏิบัติราชการประจำปี งบประมาณ พ.ศ. 2569 ของจังหวัด ซึ่งเป็นโครงการสำคัญที่ระบุ เป็นส่วนที่ 1</p> <p>(2) นำโครงการที่เป็นข้อเสนอจากพื้นที่อำเภอหรือหน่วยงาน ที่ตอบสนองต่อปัญหา/ความต้องการในพื้นที่จังหวัด บรรจุใน แผนปฏิบัติราชการประจำปีของจังหวัดฯ ในส่วนที่ 2</p> <p>(3) พิจารณาให้ความเห็นชอบโครงการตามที่คณะอนุกรรมการ จัดทำแผน/งบประมาณ และการจัดทำเป้าหมายการพัฒนา จังหวัดสุราษฎร์ธานี 20 ปี ได้พิจารณากลับกรองเพื่อให้สอดคล้อง กับเป้าหมายการพัฒนาจังหวัด 20 ปี และแผนพัฒนาจังหวัด สุราษฎร์ธานี (พ.ศ. 2566 – 2570) ฉบับทบทวน ประจำปี งบประมาณ พ.ศ. 2569 และเป็นไปตามหลักเกณฑ์ แนวทาง ที่ ก.น.บ. ให้ความเห็นชอบ</p> <p>(4) จัดทำแผนปฏิบัติราชการประจำปีของจังหวัดฯ ที่มีองค์ประกอบ ตามแนวทางที่ ก.น.บ. กำหนด</p> <p style="text-align: center;">↓</p>
<p>2. ก.บ.จ.</p>	<p>จัดส่งแผนปฏิบัติราชการประจำปีของจังหวัดฯ ฉบับสมบูรณ์ ให้ที่มบูรณาการตามระยะเวลาที่กำหนด</p> <p style="text-align: center;">↓</p>

ผู้รับผิดชอบ	ขั้นตอน/ กระบวนการ
3. อ.ก.น.บ. วิชาการฯ	<div style="border: 1px solid black; padding: 5px; text-align: center;"> พิจารณากลับกรองแผนปฏิบัติราชการประจำปีของจังหวัดฯ </div> <div style="text-align: center;">↓</div>
4. ก.น.บ.	<div style="border: 1px solid black; padding: 5px; text-align: center;"> พิจารณาให้ความเห็นชอบแผนพัฒนา/แผนปฏิบัติราชการประจำปีฯ </div> <div style="text-align: center;">↓</div>
5. สำนักงานจังหวัดสุราษฎร์ธานี (ฝ่ายเลขานุการ ก.บ.จ.)	<div style="border: 1px solid black; padding: 5px; text-align: center;"> แจงโครงการตามแผนปฏิบัติราชการประจำปีที่ได้รับงบประมาณ เพื่อให้ส่วนราชการเตรียมดำเนินการหาตัวผู้รับจ้าง และให้สามารถ ลงนามในสัญญาได้ทันทีเมื่อได้รับโอนจัดสรรงบประมาณ </div> <div style="text-align: center;">↓</div>
6. หน่วยงานรับผิดชอบโครงการ	<div style="border: 1px solid black; padding: 5px; text-align: center;"> ดำเนินโครงการให้เป็นไปตามแผนฯ เพื่อให้บรรลุเป้าหมายโครงการ และเป็นไปอย่างถูกต้องตามระเบียบ/แนวปฏิบัติ พร้อมส่งมอบทรัพย์สินที่เกิดจากโครงการให้ผู้เกี่ยวข้อง </div> <div style="text-align: center;">↓</div>
7. หน่วยงาน/ชุมชน/ภาคประชาคม	<div style="border: 1px solid black; padding: 5px; text-align: center;"> รับมอบทรัพย์สิน/องค์ความรู้ วางแผนงาน ดำเนินการต่อเนื่อง เพื่อให้เกิดประโยชน์อย่างยั่งยืน </div> <div style="text-align: center;">↓</div>
8. สำนักงานจังหวัดสุราษฎร์ธานี (ฝ่ายเลขานุการ ก.บ.จ.)	<div style="border: 1px solid black; padding: 5px; text-align: center;"> ติดตามและประเมินผลสัมฤทธิ์ของโครงการ/นำสู่การวางแผน ยุทธศาสตร์การพัฒนาจังหวัดในระยะต่อไป </div>

3.2.5 แผนที่สรุปตำแหน่งที่ตั้งหลักของกิจกรรมของโครงการตามแผนปฏิบัติการประจำปี
งบประมาณ พ.ศ. 2569 จังหวัดสุราษฎร์ธานี

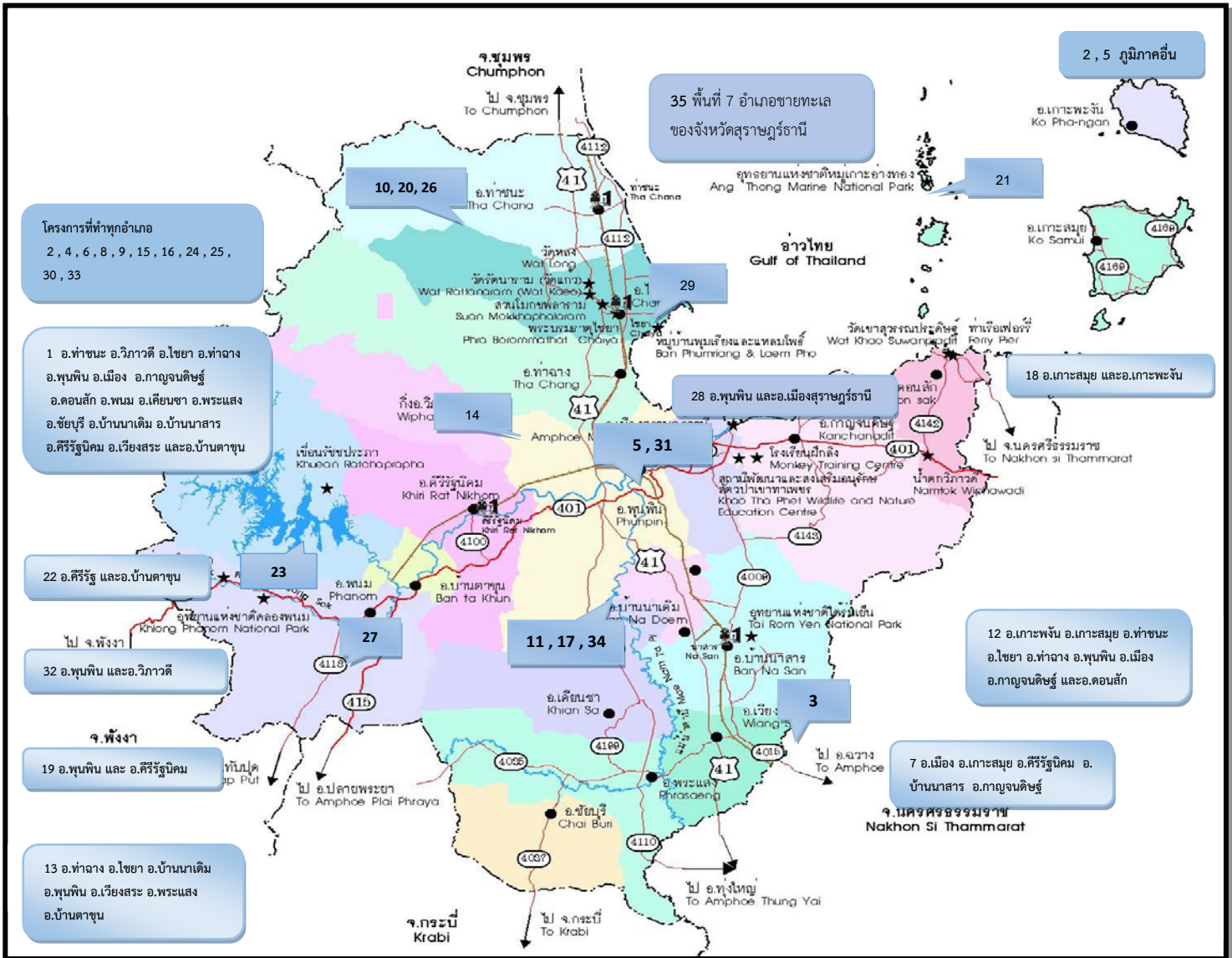

หมายเหตุ ให้แสดงที่ตั้งพื้นที่ดำเนินโครงการ/กิจกรรม โดยให้ใส่ ● ลงในตำแหน่งที่เป็นที่ตั้งหลักของกิจกรรมของโครงการ พร้อมใส่หมายเลขกำกับโครงการ/กิจกรรม (X.X) ดังนี้ ตัวแรกเป็นหมายเลขของแผนงาน/โครงการตามลำดับความสำคัญ และตัวที่สองเป็นหมายเลขลำดับความสำคัญของโครงการภายใต้แผนงาน/กิจกรรม ตามที่จังหวัดได้กำหนดไว้ในแบบฟอร์มการพิจารณาถ้อยแถลงแผนปฏิบัติการประจำปีของจังหวัด เช่น ●๑.๑ หมายความว่า เป็นโครงการภายใต้แผนงาน/กิจกรรมที่อยู่ภายใต้แผนงาน/โครงการที่ ๑ และเป็นโครงการที่มีความสำคัญเป็นลำดับที่ ๑ ตามแบบฟอร์มการพิจารณาถ้อยแถลงฯ (เพื่อความเหมาะสมในการจัดวางรูปภาพแผนที่ จังหวัดสามารถจัดทำแบบฟอร์มหน้านี้ในกระดาษขนาด A๔ / A๓ และเป็นแนวตั้งหรือแนวนอนก็ได้)

โครงการตามแผนปฏิบัติราชการประจำปีของจังหวัดสุราษฎร์ธานี ประจำปีงบประมาณ พ.ศ. 2569

เป้าหมายการพัฒนา : เมืองเกษตรมูลค่าสูง การท่องเที่ยวยั่งยืน สังคมเป็นสุข

สรุปโครงการตามแผนปฏิบัติราชการประจำปีงบประมาณ พ.ศ. 2569

ประเด็นการพัฒนา	แหล่งงบประมาณ												รวมทั้งสิ้น	
	จังหวัด						กระทรวง กรม	อปท.	เอกชน					
	โครงการสำคัญ (ส่วนที่ 1)		โครงการอื่น ๆ (ส่วนที่ 2)		รวม									
	โครงการ (จำนวน)	งบประมาณ (บาท)	โครงการ (จำนวน)	งบประมาณ (บาท)	โครงการ (จำนวน)	งบประมาณ (บาท)	โครงการ (จำนวน)	งบประมาณ (บาท)	โครงการ (จำนวน)	งบประมาณ (บาท)	โครงการ (จำนวน)	งบประมาณ (บาท)	โครงการ (จำนวน)	งบประมาณ (บาท)
ประเด็นการพัฒนาที่ 1 พัฒนาการผลิตสินค้าเกษตร อุตสาหกรรมแปรรูปเพื่อสร้าง มูลค่าสูง	5	11,743,000	-	-	5	11,743,000	99	1,957,076,378	1	660,000	-	-	105	1,969,479,378
ประเด็นการพัฒนาที่ 2 พัฒนาการท่องเที่ยวที่ได้ มาตรฐานเพื่อมุ่งสู่ความยั่งยืน	11	64,879,300	3	6,271,000	14	71,150,300	8	234,703,000	3	1,400,000	-	-	25	307,253,300
ประเด็นการพัฒนาที่ 3 พัฒนาการค้า การลงทุน และ อุตสาหกรรม มูลค่าสูง	2	4,350,000	0	-	2	4,350,000	0	-	0	-	-	-	2	4,350,000
ประเด็นการพัฒนาที่ 4 พัฒนาสังคมในทุกมิติ เพื่อคุณภาพชีวิตที่ดี	10	275,071,600	9	57,614,400	19	332,686,000	70	1,460,110,390	35	159,684,800	-	-	124	1,952,481,190
ประเด็นการพัฒนาที่ 5 บริหารจัดการทรัพยากร ธรรมชาติและสิ่งแวดล้อม เพื่อการอนุรักษ์ และการใช้ ประโยชน์อย่างยั่งยืน	7	74,273,600	6	95,734,200	13	170,007,800	23	1,066,999,000	4	2,410,000	-	-	40	1,239,416,800
งบบุคลากรของจังหวัด	1	10,000,000	-	-	1	10,000,000	-	-	-	-	-	-	1	10,000,000
รวมทั้งสิ้น	36	440,317,500	18	159,619,600	54	599,937,100	200	4,718,888,768	43	164,154,800	-	-	297	5,482,980,668

โครงการตามแผนปฏิบัติการประจำปีของจังหวัดสุราษฎร์ธานี
ประจำปีงบประมาณ พ.ศ. ๒๕๖๙
ส่วนที่ ๑ โครงการสำคัญ

ประเด็นการพัฒนา (2) / โครงการของจังหวัด	ยุทธศาสตร์ชาติ/ แผนแม่บทฯ (7)	หมวดหมู่ของ แผนพัฒนา ฉบับที่ 13 (8)	ลำดับ ความสำคัญ (9)	แผนงาน (10)	กิจกรรมย่อย (11)	ตัวชี้วัดโครงการ (12)	หน่วยดำเนินงาน (13)	งบประมาณ (บาท) (14)
2. โครงการของกระทรวง กรม (4)								
กระทรวงเกษตรและสหกรณ์								
กรมชลประทาน								
1. โครงการทำนบดินบ้านเขารักษ์ ตำบลบ้านเสด็จ อำเภอเคียนซา จังหวัดสุราษฎร์ธานี	5,19	2			1. ก่อสร้างทำนบดินขนาดกว้าง 4 ม. สูง 8 ม. ยาวประมาณ 50 ม. 2. ก่อสร้างอาคารระบายน้ำชนิด B ขนาด 2.00 x 2.00 ม. จำนวน 2 ช่อง		โครงการชลประทาน สุราษฎร์ธานี	26,000,000
2. โครงการฝายบ้านเพิ่มพูนทรัพย์พร้อมระบบท่อส่งน้ำ (เกษตรแปลงใหญ่ เงาะโรงเรียน) ตำบลเพิ่มพูน ทรัพย์ อำเภอบ้านนาสาร จังหวัดสุราษฎร์ธานี	5,19	2			1. ก่อสร้างฝายคอนกรีตเสริมเหล็ก ความสูง ฝาย 2.00 ม. ความยาว 42.00 ม. 2. ก่อสร้างระบบท่อน้ำ ชนิดท่อ PVC Ø 0.20,0.10 ม. ความยาวประมาณ 4.90 กม.		โครงการชลประทาน สุราษฎร์ธานี	50,000,000
3. โครงการฝายคลองขรม ต.คลองปราบ อ.บ้านนาสาร จ.สุราษฎร์ธานี	5,19				1. ก่อสร้างฝายคอนกรีตเสริมเหล็กชนิด ฝายสันกว้าง ยาว 16.00 ม. สูง 2.60 ม. พร้อมประตูระบายน้ำ 2. ขุดลอกปรับแต่งหน้าลำน้ำ ระยะทาง 500 ม.		โครงการชลประทาน สุราษฎร์ธานี	15,000,000
4. โครงการอาคารบังคับน้ำห้วยเขาแก้ว ต.คลองพา อ.ท่าชนะ จ.สุราษฎร์ธานี	5,19				1. ก่อสร้างทำนบดินกว้าง 6.00 ม. ยาว ประมาณ 45 ม. สูง 8.00 ม. พร้อม อาคารระบายน้ำสันชนิด B-2 ขนาด 2.00x2.00 ม. จำนวน 1 แห่ง 2. ขุดลอกปรับแต่งหน้าทำนบดินพื้นที่ ประมาณ 4 ไร่ ความจุเก็บกักประมาณ 50,000 ลบ.ม.		โครงการชลประทาน สุราษฎร์ธานี	10,000,000

ประเด็นการพัฒนา (2) / โครงการของจังหวัด	ยุทธศาสตร์ชาติ/ แผนแม่บทฯ (7)	หมวดหมู่ของ แผนพัฒนาฯ ฉบับที่ 13 (8)	ลำดับ ความสำคัญ (9)	แผนงาน (10)	กิจกรรมย่อย (11)	ตัวชี้วัดโครงการ (12)	หน่วยดำเนินงาน (13)	งบประมาณ (บาท) (14)
5. โครงการฝายคลองพาดอนบน ต.คลองพา อ.ท่าชนะ จ.สุราษฎร์ธานี	5,19				1. ก่อสร้างฝายคอนกรีตเสริมเหล็ก ความสูงของระดับสันฝาย 3.00 ม. ยาว 36.00 ม. 2. ขุดลอกปรับแต่งทำนบดินพื้นที่ประมาณ 4 ไร่ ความจุตักเก็บักประมาณ 50,000 ลบ.ม.		โครงการชลประทาน สุราษฎร์ธานี	25,000,000
6. โครงการประตูปรับน้ำคลองลิปะใหญ่ ต.อ่างทอง อ.เกาะสมุย จ.สุราษฎร์ธานี	5,19				1. ก่อสร้างประตูปรับน้ำ ขนาดบาน 6.00 x3.50 ม. จำนวน 3 ช่อง 2. ก่อสร้างอาคารป้องกันตลิ่งคอนกรีต เสริมเหล็กฝั่งซ้ายลำน้ำยาวประมาณ 200 ม. ฝั่งขวาลำน้ำยาวประมาณ 200 ม. สูงประมาณ 6 ม. ความยาวรวม 400 ม.		โครงการชลประทาน สุราษฎร์ธานี	46,000,000
7. โครงการประตูปรับน้ำบ้านดอนพุด ต.เวียง อ.ไชยา จ.สุราษฎร์ธานี	5,19				1. ก่อสร้างประตูปรับน้ำ ขนาด 6.00 x 4.00 ม. จำนวน 3 ช่อง จำนวน 1 แห่ง		โครงการชลประทาน สุราษฎร์ธานี	30,000,000
8. โครงการประตูปรับน้ำบ้านคลองใหม่ ต.วัดประดู่ อ.เมือง จ.สุราษฎร์ธานี	5,19				1. ก่อสร้างอาคารประตูปรับน้ำขนาด 6.00 x 4.00 ม. จำนวน 2 ช่อง สามารถ ระบายปริมาณน้ำหลาก (ในรอบ 25 ปี) ได้ไม่น้อยกว่า 27.86 ลบ.ม./วินาที 2. ก่อสร้างอาคารท่อ ระบายน้ำขนาด 2.00 x 2.00 ม. จำนวน 2 ช่อง พร้อมบานควบคุม 1 แห่ง		โครงการชลประทาน สุราษฎร์ธานี	40,000,000
9. โครงการอาคารป้องกันตลิ่งบ้านหุรง ต.สมอทอง อ.ท่าชนะ จ.สุราษฎร์ธานี	5,19				1. ก่อสร้างอาคารป้องกันตลิ่งชนิด กล่องลวดตาข่ายบรจูหิน สูง ประมาณ 8.00 ม. ความยาวประมาณ 500 ม.		โครงการชลประทาน สุราษฎร์ธานี	35,000,000

ประเด็นการพัฒนา (2) / โครงการของจังหวัด	ยุทธศาสตร์ชาติ/ แผนแม่บทฯ (7)	หมวดหมู่ของ แผนพัฒนา ฉบับที่ 13 (8)	ลำดับ ความสำคัญ (9)	แผนงาน (10)	กิจกรรมย่อย (11)	ตัวชี้วัดโครงการ (12)	หน่วยดำเนินงาน (13)	งบประมาณ (บาท) (14)
					2. ก่อสร้าง ทรบ.ปากคลองห้วยปากคู ชนิดมีบานควบคุม ขนาด 2.00 x 2.00 ม. จำนวน 1 ช่อง พื้นที่ รับประโยชน์ประมาณ 300 ไร่			
10. โครงการประตุน้ำคลองเสียด ต.เสียด อ.ท่าฉาง จ.สุราษฎร์ธานี	5,19				1. ก่อสร้างประตุน้ำขนาด 2-6.00x2.00 ม. ก่อสร้างคลองผันน้ำ คลองเสียด - คลองเลง ก่อสร้างอาคาร ท่อน้ำชนิดมีบาน เปิด - ปิด ขนาด 2- 2.00x2.00 ม. จำนวน 1 แห่ง ก่อสร้างท่อลอดถนนขนาด 2- 2.00x2.00 ม. จำนวน 1 แห่ง และ ก่อสร้างสะพานข้ามคลองเสียด ความกว้าง 8.00 ม. ยาว 16.00 ม. 2. ขุดลอกคลองเสียดพร้อมคันดินกั้นน้ำ สูง ประมาณ 1.50 ม. และอาคาร ท่อน้ำ		โครงการชลประทาน สุราษฎร์ธานี	40,000,000
11. โครงการสถานีสูบน้ำด้วยไฟฟ้าพร้อมระบบส่งน้ำ คลองยัน ต.ตะกุกเหนือ อ.วิภาวดี จ.สุราษฎร์ธานี	5,19				1. ก่อสร้างสถานีสูบน้ำ แห่งที่ 1 (บริเวณ คลองยัน) ขนาด 0.1 ลบ.ม./วินาที ระยะยก น้ำ 65 ม. จำนวน 1 แห่ง พร้อมงานขยาย เขตไฟฟ้า 2. ก่อสร้างสถานีสูบน้ำแห่งที่ 2 (บริเวณสระ เก็บน้ำเกษตรแปลงใหญ่) ขนาด 0.017 ลบ. ม./วินาที ระยะยกน้ำ 100 ม. จำนวน 1 แห่ง พร้อมงานขยายเขตไฟฟ้า 3. ก่อสร้างสระเก็บน้ำ จำนวน 5 แห่ง พร้อม อาคารประกอบ ความจุรวม 0.40 ล้าน ลบ.ม. 4. ก่อสร้างท่อส่งน้ำจำนวน 2 สาย ประกอบด้วย (1) ท่อส่งน้ำ 1 ยาว 5,000 ม. และ (2) ท่อส่งน้ำ 2 ยาว 3,073 ม. 5. ก่อสร้างท่อน้ำและรางระบายน้ำ คสล. ยาว 750 ม.		สำนักงานก่อสร้าง ชลประทานขนาดกลาง ที่ 15	60,000,000

ประเด็นการพัฒนา (2) / โครงการของจังหวัด	ยุทธศาสตร์ชาติ/ แผนแม่บทฯ (7)	หมวดหมู่ของ แผนพัฒนา ฉบับที่ 13 (8)	ลำดับ ความสำคัญ (9)	แผนงาน (10)	กิจกรรมย่อย (11)	ตัวชี้วัดโครงการ (12)	หน่วยดำเนินงาน (13)	งบประมาณ (บาท) (14)
12. โครงการอ่างเก็บน้ำธารประเวศ ต.บ้านใต้ อ.เกาะพะงัน จ.สุราษฎร์ธานี	5,19				1. ก่อสร้างท่อบดิน (Zone Type) กว้าง 9.00 ม. ยาว 245.00 ม. สูง 30.00 ม. ความจุ เก็บกัก 1.13 ล้าน ลบ.ม.) 2. ก่อสร้างส่วนประกอบอื่น ประกอบด้วย อาคารที่ทำการ บ้านพัก ถนนภายใน โครงการพร้อมระบบระบายน้ำ ระบบประปา และระบบไฟฟ้าภายในโครงการ		สำนักงานก่อสร้าง ชลประทานขนาดกลาง ที่ 15	273,881,800
13. โครงการฝายบ้านแสนสุข พร้อมระบบส่งน้ำ ต.คลองชะอุ่น อ.พนม จ.สุราษฎร์ธานี	5,19				1. ก่อสร้างฝายคอนกรีตเสริมเหล็ก ความยาว สันฝาย 45.00 ม. สูง 3.50 ม. พร้อม ปตร. จำนวน 2 ช่อง ขนาด 5.00x3.00 ม. 2. ก่อสร้างสถานีสูบน้ำ จำนวน 1 แห่ง และ ท่อส่งน้ำประมาณ 6,000 ม.		สำนักงานก่อสร้าง ชลประทานขนาดกลาง ที่ 15	100,000,000
14. โครงการฝายถ่านน้ำลอด พร้อมระบบส่งน้ำ ต.คลองชะอุ่น อ.พนม จ.สุราษฎร์ธานี	5,19				1. ก่อสร้างฝายคอนกรีตเสริมเหล็ก ความยาว สันฝาย 54.00 ม. สูง 4.00 ม. พร้อม ปตร. จำนวน 2 ช่อง ขนาด 8.00x4.00 ม. 2. ก่อสร้างสถานีสูบน้ำ จำนวน 1 แห่ง และ ท่อส่งน้ำประมาณ 10,000 ม.		สำนักงานก่อสร้าง ชลประทานขนาดกลาง ที่ 15	65,000,000
15. โครงการอ่างเก็บน้ำคลองสี่สุก อันเนื่องมาจาก พระราชดำริ ต.คลองชะอุ่น อ.พนม จ.สุราษฎร์ธานี	5,19				1. ก่อสร้างท่อบดิน (Zone Type) กว้าง 8.00 ม. ยาว 160.00 ม. สูง 23.00 ม. ความจุ เก็บกัก 3.82 ล้าน ลบ.ม.) 2. ก่อสร้างส่วนประกอบอื่น ประกอบด้วย อาคารที่ทำการ บ้านพัก ถนนภายใน โครงการพร้อมระบบระบายน้ำ ระบบประปา และระบบไฟฟ้าภายในโครงการ		สำนักงานก่อสร้าง ชลประทานขนาดกลาง ที่ 15	126,560,000
16. โครงการระบบส่งน้ำบ้านสวนปราง ต.คลองสระ อ.กาญจนดิษฐ์ จ.สุราษฎร์ธานี	5,19				1. ปรับปรุงฝายคอนกรีตเสริมเหล็ก ขนาดสัน ฝายยาว 32 ม. สูง 1.5 ม. 2. วางท่อส่งน้ำ ความยาวรวม 7,512 ม.		สำนักงานชลประทาน ที่ 15	45,000,000

ประเด็นการพัฒนา (2) / โครงการของจังหวัด	ยุทธศาสตร์ชาติ/ แผนแม่บทฯ (7)	หมวดหมู่ของ แผนพัฒนาฯ ฉบับที่ 13 (8)	ลำดับ ความสำคัญ (9)	แผนงาน (10)	กิจกรรมย่อย (11)	ตัวชี้วัดโครงการ (12)	หน่วยดำเนินงาน (13)	งบประมาณ (บาท) (14)
17. โครงการทำนบดินคลองกะเปาด่วนพร้อมระบบ ส่งน้ำ ต.กะเปา อ.คีรีรัฐนิคม จ.สุราษฎร์ธานี	5,19				1. ก่อสร้างทำนบดินยาว 90 ม. กว้าง 6 ม. สูง 14 ม. 2. อาคารระบายน้ำล้นชนิด B-2 และ ชุดลอก 99,000 ลบ.ม.		สำนักงานชลประทาน ที่ 15	40,000,000
18. โครงการอาคารบังคับน้ำคลองพังปูนพร้อมระบบ ส่งน้ำ ต.พรุฬ อ.บ้านนาสาร จ.สุราษฎร์ธานี	5,19				1. ก่อสร้างทำนบดินยาว 126 ม. กว้าง 6 ม. สูง 8 ม. 2. อาคารระบายน้ำล้นชนิด B-2 พร้อม ระบบท่อส่งน้ำ ความยาวรวม 3.50 กม.		สำนักงานชลประทาน ที่ 15	45,000,000
19. โครงการฝายคลองห้วยยอ ต.เสียด อ.ท่าฉาง จ.สุราษฎร์ธานี	5,19				1. ก่อสร้างฝายคอนกรีตเสริมเหล็ก สูง 2.6 ม. ยาว 21 ม. และชุดลอก ด้านเหนือหน้า		สำนักงานชลประทานที่ 15	35,000,000
20. โครงการอาคารบังคับน้ำบ้านโนนปราบ ต.บ้านเสด็จ อ.เคียนซา จ.สุราษฎร์ธานี	5,19				1. ก่อสร้างทำนบดิน ยาว 80 ม. กว้าง 6 ม. สูง 8 ม. 2. อาคารระบายน้ำล้น ชนิด B-2 พร้อม ชุดลอก ด้านหน้าทำนบ		สำนักงานชลประทานที่ 15	35,000,000
21. โครงการฝายบ้านตะกุก ตำบลตะกุกเหนือ อำเภอวิภาวดี จังหวัดสุราษฎร์ธานี	5,19				1. ก่อสร้างฝายคอนกรีตเสริมเหล็ก สูง 2.7 ม. ยาว 21 ม. และชุดลอก ด้านหน้า		สำนักงานชลประทานที่ 15	30,000,000
22. โครงการฝายบ้านทรัพย์ทวี ตำบลทรัพย์ทวี อำเภอบ้านนาเดิม จังหวัดสุราษฎร์ธานี	5,19				1. ก่อสร้างฝายคอนกรีตเสริมเหล็ก สูง 2.6 ม. ยาว 21 ม. และชุดลอก ด้านเหนือหน้า		สำนักงานชลประทาน ที่ 15	30,000,000
23. โครงการฝายบ้านโพธิ์พนา ตำบลตะกุกใต้ อำเภอวิภาวดี จังหวัดสุราษฎร์ธานี	5,19				1. ก่อสร้างฝายคอนกรีตเสริมเหล็ก สูง 2.8 ม. ยาว 25 ม. และชุดลอก ด้านเหนือหน้า		สำนักงานชลประทาน ที่ 15	30,000,000

ประเด็นการพัฒนา (2) / โครงการของจังหวัด	ยุทธศาสตร์ชาติ/ แผนแม่บทฯ (7)	หมุดหมายของ แผนพัฒนา ฉบับที่ 13 (8)	ลำดับ ความสำคัญ (9)	แผนงาน (10)	กิจกรรมย่อย (11)	ตัวชี้วัดโครงการ (12)	หน่วยดำเนินงาน (13)	งบประมาณ (บาท) (14)
1. โครงการพัฒนาน้ำบาดาลเพื่อความมั่นคงระดับ ชุมชน	2,3						สำนักงานทรัพยากร น้ำบาดาล เขต 6	115,300,000
2. โครงการพัฒนาน้ำบาดาลเพื่อการเกษตรด้วย พลังงาน แสงอาทิตย์	2,3						สำนักงานทรัพยากร น้ำบาดาล เขต 6	86,583,000
3. โครงการพัฒนาน้ำบาดาลเพื่อการเกษตรแปลงใหญ่ พื้นที่ 300 ไร่	2,3						สำนักงานทรัพยากร น้ำบาดาล เขต 6	13,181,994
รวม 3 โครงการ								215,064,994
กระทรวงมหาดไทย								
การประสานภูมิภาค								
1. งานก่อสร้างถังน้ำใสรรับน้ำจาก การประสาน ภูมิภาค สาขาสุราษฎร์ธานี เพื่อแก้ไขปัญหาขาดแคลนน้ำใน พื้นที่ การประสานภูมิภาค สาขาไชยา ตำบลลาดไชยา อำเภอไชยา จังหวัดสุราษฎร์ธานี	2,3						การประสานภูมิภาค สาขาบ้านนาสาร	5,695,000
2. งานก่อสร้างโรงสูบน้ำแรงต่ำ สถานีผลิตน้ำประแสง และวางท่อเสริมศักยภาพการจ่าย9. น้ำ การประปา ส่วนภูมิภาคสาขาบ้านนาสาร ตำบลทุ่งหลวง อำเภอเวียงสระ จังหวัดสุราษฎร์ธานี	2,3						การประสานภูมิภาค สาขาเกาะพะงัน	72,340,000
3. งานวางท่อน้ำดิบและก่อสร้างโรงสูบน้ำแรงต่ำ จากคลองท่าจีน (วัดโพธิ์) ถึง สถานีผลิตน้ำบ้านใต้ เพื่อเพิ่มน้ำต้นทุน การประสานภูมิภาคสาขา เกาะพะงัน ตำบลบ้านใต้ อำเภอเกาะพะงัน จังหวัดสุราษฎร์ธานี	2,3						การประสานภูมิภาค สาขาเกาะพะงัน	12,173,000

ประเด็นการพัฒนา (2) / โครงการของจังหวัด	ยุทธศาสตร์ชาติ/ แผนแม่บทฯ (7)	หมุดหมายของ แผนพัฒนา ฉบับที่ 13 (8)	ลำดับ ความสำคัญ (9)	แผนงาน (10)	กิจกรรมย่อย (11)	ตัวชี้วัดโครงการ (12)	หน่วยดำเนินงาน (13)	งบประมาณ (บาท) (14)
4. งานวางท่อน้ำดิบพร้อมติดตั้งเครื่องสูบน้ำแรงต่ำ จากประตูน้ำชลประทาน(คลองเหลง) ถึงสถานีผลิตน้ำ พรุน้ำเมือง เพื่อเพิ่มน้ำต้นทุน การประปาส่วน ภูมิภาค สาขาเกาะสมุย ตำบลหน้าเมือง อำเภอเกาะสมุย จังหวัดสุราษฎร์ธานี	2,3						การประปาส่วนภูมิภาค สาขาเกาะสมุย	10,148,000
5. งานวางท่อขยายเขตจำหน่ายน้ำ ถนนสายราษฎร์ อุทิศล่าง หมู่ 3 ตำบลบางชนะ อำเภอเมืองสุราษฎร์ธานี จังหวัดสุราษฎร์ธานี	2,3						การประปาส่วนภูมิภาค สาขาสุราษฎร์ธานี	679,000
6. งานวางท่อขยายเขตจำหน่ายน้ำ ซอยสวนป่า 2 หมู่ 2 ตำบลเกาะพะงัน อำเภอเกาะพะงัน จังหวัดสุราษฎร์ ธานี	2,3						การประปาส่วนภูมิภาค สาขาเกาะพะงัน	242,000
7. งานวางท่อขยายเขตจำหน่ายน้ำ ถนนซอยโลกรัฐ 28 หมู่ 1 ตำบลบางกุ้ง อำเภอเมืองสุราษฎร์ธานี จังหวัดสุราษฎร์ธานี	2,3						การประปาส่วนภูมิภาค สาขาสุราษฎร์ธานี	160,000
8. งานวางท่อขยายเขตจำหน่ายน้ำ ถนนบางยาง หมู่ 5 ตำบลบางไทร อำเภอเมืองสุราษฎร์ธานี จังหวัดสุราษฎร์ธานี	2,3						การประปาส่วนภูมิภาค สาขาสุราษฎร์ธานี	398,000
9. งานวางท่อขยายเขตจำหน่ายน้ำ ซอยข้างธนา คอนกรีต หมู่ 1 ตำบลบางกุ้ง อำเภอเมืองสุราษฎร์ธานี จังหวัดสุราษฎร์ธานี	2,3						การประปาส่วนภูมิภาค สาขาสุราษฎร์ธานี	2,206,000
10. งานวางท่อขยายเขตจำหน่ายน้ำ หมู่ 3 ถนนรถจี๊ป ตำบลวัดประตู่ อำเภอเมืองสุราษฎร์ธานี จังหวัดสุราษฎร์ธานี	2,3						การประปาส่วนภูมิภาค สาขาสุราษฎร์ธานี	221,000

ประเด็นการพัฒนา (2) / โครงการของจังหวัด	ยุทธศาสตร์ชาติ/ แผนแม่บทฯ (7)	หมวดหมู่ของ แผนพัฒนา ฉบับที่ 13 (8)	ลำดับ ความสำคัญ (9)	แผนงาน (10)	กิจกรรมย่อย (11)	ตัวชี้วัดโครงการ (12)	หน่วยดำเนินงาน (13)	งบประมาณ (บาท) (14)
11. งานวางท่อขยายเขตจำหน่ายน้ำ ถนนเมืองใหม่ (ซอยเทคโนโลยี) หมู่ 1 ตำบลบางกุ้ง อำเภอมืองสุราษฎร์ธานี จังหวัดสุราษฎร์ธานี	2,3						การประปาส่วนภูมิภาค สาขาสุราษฎร์ธานี	386,000
12. งานวางท่อขยายเขตจำหน่ายน้ำ ทางหลวงแผ่นดิน 4009 สุราษฎร์-นาสาร (ขวาทาง) ช่วงหน้าบริษัทไทยรับเบอร์ ถึง ตรงข้ามโรงเรียนบ้านคอนเกลี้ยง ตำบลขุนทะเล อำเภอมืองสุราษฎร์ธานี จังหวัดสุราษฎร์ธานี	2,3						การประปาส่วนภูมิภาค สาขาสุราษฎร์ธานี	3,676,000
13. งานวางท่อขยายเขตจำหน่ายน้ำ ทางหลวงชนบท ถนนสาย ก. (ตอนที่ 2)(ขวาทาง)ช่วงสวนหลวง ร.9 ตัดถนนโคกกริ้ว ตำบลบางกุ้ง อำเภอมืองสุราษฎร์ธานี จังหวัดสุราษฎร์ธานี	2,3						การประปาส่วนภูมิภาค สาขาสุราษฎร์ธานี	602,000
14. งานวางท่อขยายเขตจำหน่ายน้ำ ทางหลวงชนบท ถนนสาย ก. (ตอนที่ 2)(ขวาทาง) ช่วงสวนหลวง ร.9 ตำบลบางกุ้ง อำเภอมืองสุราษฎร์ธานี จังหวัดสุราษฎร์ธานี	2,3						การประปาส่วนภูมิภาค สาขาสุราษฎร์ธานี	319,000
15. งานวางท่อขยายเขตจำหน่ายน้ำ ทางหลวงแผ่นดิน หมายเลข 4110 ทุ่งใหญ่-พระแสง กม.88+786 ถึง กม.89+700 หมู่ 2 ตำบลอู้น อำเภพระแสง จังหวัดสุราษฎร์ธานี	2,3						การประปาส่วนภูมิภาค สาขาบ้านนาสาร	594,000
16. งานวางท่อขยายเขตจำหน่ายน้ำ ซอยแสงอุทิศ ถนนพ่ขุนทะเล 20/1 ตำบลมะขามเตี้ย อำเภอมืองสุราษฎร์ธานี จังหวัดสุราษฎร์ธานี	2,3						การประปาส่วนภูมิภาค สาขาสุราษฎร์ธานี	158,000
17. งานวางท่อขยายเขตจำหน่ายน้ำ ซอย 7 ถึง ซอย 12 ตำบลขุนทะเล อำเภอมืองสุราษฎร์ธานี จังหวัดสุราษฎร์ธานี	2,3						การประปาส่วนภูมิภาค สาขาสุราษฎร์ธานี	14,734,000

ประเด็นการพัฒนา (2) / โครงการของจังหวัด	ยุทธศาสตร์ชาติ/ แผนแม่บทฯ (7)	หมวดหมู่ของ แผนพัฒนา ฉบับที่ 13 (8)	ลำดับ ความสำคัญ (9)	แผนงาน (10)	กิจกรรมย่อย (11)	ตัวชี้วัดโครงการ (12)	หน่วยดำเนินงาน (13)	งบประมาณ (บาท) (14)
18. งานวางท่อขยายเขตจำหน่ายน้ำ ถนนทางหลวง ชนบท สฎ.2007(ขวาทาง) หมู่ 3 หมู่ 4 ตำบลบาง ไผ่ อำเภอเมืองสุราษฎร์ธานี จังหวัดสุราษฎร์ธานี	2,3						การประปาส่วนภูมิภาค สาขาสุราษฎร์ธานี	1,227,000
19. งานวางท่อขยายเขตจำหน่ายน้ำ ถนนสายทางหลวง หมายเลข 420 ถึง หมู่ 5 ตำบลบางไทร อำเภอเมือง สุราษฎร์ธานี จังหวัดสุราษฎร์ธานี	2,3						การประปาส่วนภูมิภาค สาขาสุราษฎร์ธานี	3,809,000
20. งานวางท่อขยายเขตจำหน่ายน้ำ ถนนทางหลวง หมายเลข 420 (ตอนวงแหวนรอบเมืองสุราษฎร์ ธานี) (ซ้ายทาง) สี่แยกบางกุ้ง ถึงปากซอยท่าเรือ PK หมู่ 3 ตำบลบางกุ้ง อำเภอเมืองสุราษฎร์ธานี จังหวัดสุราษฎร์ธานี	2,3						การประปาส่วนภูมิภาค สาขาสุราษฎร์ธานี	4,606,000
21. งานวางท่อขยายเขตจำหน่ายน้ำ ถนนคลองกอ หมู่ 7 ตำบลลิเล็ด อำเภอพุนพิน จังหวัดสุราษฎร์ ธานี	2,3						การประปาส่วนภูมิภาค สาขาพุนพิน	1,060,000
22. งานวางท่อขยายเขตจำหน่ายน้ำ ถนนกาญจนาวิถี 26 หมู่ 3 ตำบลบางกุ้ง อำเภอเมืองสุราษฎร์ธานี จังหวัดสุราษฎร์ธานี	2,3						การประปาส่วนภูมิภาค สาขาสุราษฎร์ธานี	451,000
23. งานวางท่อขยายเขตจำหน่ายน้ำ ถนนท่ากูบ ถึง บ้านดอนเกลี้ยง หมู่ 2 หมู่ 3 ตำบลขุนทะเล อำเภอเมืองสุราษฎร์ธานี จังหวัดสุราษฎร์ธานี	2,3						การประปาส่วนภูมิภาค สาขาบ้านนาสาร	18,673,000
24. งานวางท่อขยายเขตจำหน่ายน้ำ ถนนทุ่งโนนไ ฝิ่งซ้าย หมู่ 1 ตำบลทุ่งเตา อำเภอบ้านนาสาร จังหวัดสุราษฎร์ธานี	2,3						การประปาส่วนภูมิภาค สาขาบ้านนาสาร	918,000
25. งานวางท่อขยายเขตจำหน่ายน้ำ ถนนสายคลอง บางไทร ถึง คลองคึกฤทธิ์ หมู่ 1 ตำบลท่าข้าม อำเภอพุนพิน จังหวัดสุราษฎร์ธานี	2,3						การประปาส่วนภูมิภาค สาขาสุราษฎร์ธานี	533,000

ประเด็นการพัฒนา (2) / โครงการของจังหวัด	ยุทธศาสตร์ชาติ/ แผนแม่บทฯ (7)	หมุดหมายของ แผนพัฒนา ฉบับที่ 13 (8)	ลำดับ ความสำคัญ (9)	แผนงาน (10)	กิจกรรมย่อย (11)	ตัวชี้วัดโครงการ (12)	หน่วยดำเนินงาน (13)	งบประมาณ (บาท) (14)
26. งานวางท่อขยายเขตจำหน่ายน้ำ หมู่บ้านพัชรินทร์ เหมืองมงคล หมู่ 13 ตำบลบ้านส้อง อำเภอเวียง สระ จังหวัดสุราษฎร์ธานี	2,3						การประปาส่วนภูมิภาค สาขาบ้านนาสาร	1,206,000
27. งานวางท่อขยายเขตจำหน่ายน้ำ หมู่ 6 ตำบล ควนสุบรรณ อำเภอบ้านนาสาร จังหวัดสุราษฎร์ ธานี	2,3						การประปาส่วนภูมิภาค สาขาบ้านนาสาร	1,380,000
28. งานวางท่อขยายเขตจำหน่ายน้ำ ถนนทางหลวง หมายเลข 420 (ตอนวงแหวนรอบเมืองสุราษฎร์ธานี) (ขวาทง) สามแยกคลองน้อย หมู่ 6 ตำบลคลองน้อย ถึงปากซอยบางบ้าน หมู่ 4 ตำบลบางไผ่ อำเภอ เมืองสุราษฎร์ธานี จังหวัดสุราษฎร์ธานี	2,3						การประปาส่วนภูมิภาค สาขาสุราษฎร์ธานี	7,670,000
29. งานวางท่อขยายเขตจำหน่ายน้ำ หมู่ 2 ถนนศรี วิชัย 28 (ซอยดงตาล) ตำบลตลาด อำเภอเมืองสุราษฎร์ธานี จังหวัดสุราษฎร์ธานี	2,3						การประปาส่วนภูมิภาค สาขาสุราษฎร์ธานี	619,000
30. งานวางท่อขยายเขตจำหน่ายน้ำ ทางหลวง หมายเลข 41 กม.223+680 จากร้านนิสากรตี๋มซ้ำ ถึง กม.222+192 สะพานคลองน้ำเฒ่า หมู่ 2 ตำบลเวียงสระ อำเภอเวียงสระ จังหวัดสุราษฎร์ ธานี	2,3						การประปาส่วนภูมิภาค สาขาบ้านนาสาร	3,993,000
31. งานวางท่อขยายเขตจำหน่ายน้ำ ทางหลวง หมายเลข 420 (ตอนวงแหวนรอบเมืองสุราษฎร์ธานี) (ซ้ายทาง) สี่ แยก บางไผ่ หมู่ 5 ตำบลบางไทร ถึง อบต.คลอง ฉนาก หมู่ 3 ตำบลบางชนะ อำเภอเมืองสุราษฎร์ธานี	2,3						การประปาส่วนภูมิภาค สาขาสุราษฎร์ธานี	7,161,000

ประเด็นการพัฒนา (2) / โครงการของจังหวัด	ยุทธศาสตร์ชาติ/ แผนแม่บทฯ (7)	หมุดหมายของ แผนพัฒนา ฉบับที่ 13 (8)	ลำดับ ความสำคัญ (9)	แผนงาน (10)	กิจกรรมย่อย (11)	ตัวชี้วัดโครงการ (12)	หน่วยดำเนินงาน (13)	งบประมาณ (บาท) (14)
32. งานวางท่อขยายเขตจำหน่ายน้ำ ทางหลวง หมายเลข 420 (ตอนวงแหวนรอบเมืองสุราษฎร์ธานี) (ขวาทาง) หน้า บจ.แอ็ดวานซ์ ซิสเต็มส์ หมู่ 5 ตำบลบาง ไทร ถึง ปากทางเข้า อบต.บางชนะ อำเภอเมืองสุราษฎร์ ธานี	2,3						การประปาส่วนภูมิภาค สาขาสุราษฎร์ธานี	5,435,000
33. งานปรับปรุงเพิ่มประสิทธิภาพระบบท่อจ่ายน้ำ การประปาส่วนภูมิภาคสาขาสุราษฎร์ธานี ตำบลวัดประตู่ อำเภอเมืองสุราษฎร์ธานี จังหวัดสุราษฎร์ธานี	2,3						การประปาส่วนภูมิภาค สาขาสุราษฎร์ธานี	17,700,000
34. งานปรับปรุงเพิ่มประสิทธิภาพระบบท่อจ่ายน้ำ การประปาส่วนภูมิภาคสาขาเกาะสมุย ตำบลแม่ไม้ อำเภอเกาะสมุย จังหวัดสุราษฎร์ธานี	2,3						การประปาส่วนภูมิภาค สาขาเกาะสมุย	27,500,000
35. งานปรับปรุงเพิ่มประสิทธิภาพระบบท่อจ่ายน้ำ การประปาส่วนภูมิภาคสาขาบ้านนาสาร ตำบลนาสาร อำเภอบ้านนาสาร จังหวัดสุราษฎร์ธานี	2,3						การประปาส่วนภูมิภาค สาขานาสาร	9,200,000
36. งานเจาะบ่อบาดาลเพื่อแก้ปัญหาภัยแล้ง เร่งด่วน (สถานีผลิตน้ำ RO บ้านใต้) การประปาส่วนภูมิภาค สาขาเกาะพะงัน ตำบลเกาะพะงัน อำเภอเกาะพะ งัน จังหวัดสุราษฎร์ธานี	2,3						การประปาส่วนภูมิภาค สาขาเกาะพะงัน	3,347,000
37. งานเจาะบ่อบาดาลเพื่อแก้ปัญหาภัยแล้ง เร่งด่วน (ชุมชนหริยชัย) การประปาส่วนภูมิภาคสาขา เกาะพะงัน ตำบลเกาะพะงัน อำเภอเกาะพะงัน จังหวัดสุราษฎร์ธานี	2,3						การประปาส่วนภูมิภาค สาขาเกาะพะงัน	7,513,000

ประเด็นการพัฒนา (2) / โครงการของจังหวัด	ยุทธศาสตร์ชาติ/ แผนแม่บทฯ (7)	หมวดหมู่ของ แผนพัฒนา ฉบับที่ 13 (8)	ลำดับ ความสำคัญ (9)	แผนงาน (10)	กิจกรรมย่อย (11)	ตัวชี้วัดโครงการ (12)	หน่วยดำเนินงาน (13)	งบประมาณ (บาท) (14)
38. งานเป่าล้างบ่อบาดาลสถานีผลิตน้ำ RO บ้านไต้ จำนวน 3 บ่อ การประปาส่วนภูมิภาคสาขา เกาะพะงัน ตำบลเกาะพะงัน อำเภอเกาะพะงัน จังหวัดสุราษฎร์ธานี	2,3						การประปาส่วนภูมิภาค สาขาเกาะพะงัน	45,000
รวม 38 โครงการ								248,777,000
3. โครงการขององค์กรปกครองส่วนท้องถิ่น (5)								
1. โครงการขุดลอกคลองยา หมู่ที่ 2							อบต.นาไต้	660,000
รวม 1 โครงการ								660,000
4. โครงการความร่วมมือกันภาคเอกชน (6) (ถ้ามี)								
				แผนงานที่ 1.2 แผนงานด้านการ แปรรูป				
1. โครงการของจังหวัด (3)								
2. โครงการของกระทรวง กรม (4)								
3. โครงการขององค์กรปกครองส่วนท้องถิ่น (5)								
4. โครงการความร่วมมือกันภาคเอกชน (6) (ถ้ามี)								
				แผนงานที่ 1.3 แผนงานยกระดับ มาตรฐานสินค้าการเกษตร				
1. โครงการของจังหวัด (3)								
1.โครงการเฝ้าระวังสารตกค้างในแหล่งเลี้ยงหอยทะเล	2,3	1	35		1. เฝ้าระวังคุณภาพหอยจากแหล่งจำหน่าย 2. ส่งเสริมการผลิตหอยทะเลคุณภาพและ ประชาสัมพันธ์ผลผลิต	1. หอยทะเลของเกษตรกรได้รับการตรวจ สารตกค้างและเชื้อจุลินทรีย์ก่อโรค 2. มีการประชาสัมพันธ์ผลผลิตกุ้งทะเลของ เกษตรกรให้เป็นรู้จักของผู้บริโภคในประเทศ	สนง.ประมงจังหวัด สุราษฎร์ธานี	3,000,000
2. โครงการมทรมปศุสัตว์เมืองคนดีวิถีคนไต้	2,3	1	17		1. ส่งเสริมการเลี้ยงโคพื้นเมือง 2. ส่งเสริมการเลี้ยงไก่พื้นเมือง	1. จัดมทรมปศุสัตว์เมืองคนดีวิถีคนไต้ อย่างประสบความสำเร็จ 1 ครั้ง/ปี	สนง. ปศุสัตว์จังหวัด สุราษฎร์ธานี	3,661,000

ประเด็นการพัฒนา (2) / โครงการของจังหวัด	ยุทธศาสตร์ชาติ/ แผนแม่บทฯ (7)	หมุดหมายของ แผนพัฒนา ฉบับที่ 13 (8)	ลำดับ ความสำคัญ (9)	แผนงาน (10)	กิจกรรมย่อย (11)	ตัวชี้วัดโครงการ (12)	หน่วยดำเนินงาน (13)	งบประมาณ (บาท) (14)
3. โครงการเพิ่มผลิตภาพการผลิตด้วยเทคโนโลยีทุน แรงสู่ เกษตรอุตสาหกรรมมูลค่าสูง	2,3	1	22		1. การให้คำปรึกษาแนะนำเชิงลึกด้านการ ออกแบบพัฒนาการใช้เทคโนโลยีทุนแรงที่ เหมาะสมกับการเพิ่มผลิตภาพสำหรับ ผู้ประกอบการภาคการเกษตรและ อุตสาหกรรมที่เกี่ยวข้อง	1. เกิดต้นแบบเทคโนโลยีทุนแรงที่เหมาะสม กับการเพิ่มผลิตภาพภาคการเกษตร และอุตสาหกรรมที่เกี่ยวข้อง ในพื้นที่ นำร่อง สามารถพัฒนาต่อยอดและ ขยายผลไปพื้นที่ใกล้เคียง จำนวน 2 เครื่อง	ศูนย์ส่งเสริม อุตสาหกรรมภาคที่ 10 สุราษฎร์ธานี	500,000
รวม 3 โครงการ								7,161,000
2. โครงการของกระทรวง กรม (4)								
กระทรวงเกษตรและสหกรณ์								
สำนักงานปลัดกระทรวงเกษตรและสหกรณ์								
1. โครงการพัฒนาเกษตรกรรายย่อย (เกษตรกรหญิง ใหม่)	2,3				1. ส่งเสริมเกษตรกรหญิงใหม่		สนง.เกษตรและสหกรณ์ จังหวัดสุราษฎร์ธานี	35,000
2. โครงการอื่นเนื่องมาจากพระราชดำริ	2,3				1. สนับสนุนงานโครงการ อื่นเนื่องมาจากพระราชดำริ		สนง.เกษตรและสหกรณ์ จังหวัดสุราษฎร์ธานี	12,000
3. โครงการขับเคลื่อนการ เกษตรระดับหมู่บ้านสู่ การผลิตสินค้าเกษตรมูลค่าสูง	2,3				1. ทบทวนแผนพัฒนาหมู่บ้านด้านการเกษตร 2. จัดทำแผนพัฒนารุรกิจขายสินค้า		สนง.เกษตรและสหกรณ์ จังหวัดสุราษฎร์ธานี	66,800
4. โครงการส่งเสริมและพัฒนาสินค้าเกษตรชีวภาพ (สมุนไพร)	2,3				1. ส่งเสริมและพัฒนาสินค้าเกษตรชีวภาพ (สมุนไพร)		สนง.เกษตรและสหกรณ์ จังหวัดสุราษฎร์ธานี	87,320
กรมส่งเสริมการเกษตร								
5. โครงการยกระดับมาตรฐานคุณภาพสินค้าเกษตร	2,3				1. ยกระดับมาตรฐานคุณภาพสินค้าเกษตร		สนง.เกษตรจังหวัด สุราษฎร์ธานี	701,300
6. โครงการระบบส่งเสริมการเกษตรแบบแปลงใหญ่	2,3				1. พัฒนาระบบส่งเสริมการเกษตร แบบแปลงใหญ่		สนง.เกษตรจังหวัด สุราษฎร์ธานี	4,173,600
7. โครงการเพิ่มประสิทธิภาพการผลิตสินค้าเกษตร	2,3				1. เพิ่มประสิทธิภาพการผลิตสินค้าเกษตร		สนง.เกษตรจังหวัด สุราษฎร์ธานี	568,300
กรมพัฒนาที่ดิน								
8. โครงการรณรงค์และส่งเสริมการปลูกหญ้าแฝก	2,3				1. รณรงค์และส่งเสริมการปลูกหญ้าแฝก (ปลูกและแจกจ่าย)		สถานีพัฒนาที่ดิน สุราษฎร์ธานี	3,636,000

ประเด็นการพัฒนา (2) / โครงการของจังหวัด	ยุทธศาสตร์ชาติ/ แผนแม่บทฯ (7)	หมวดหมู่ของ แผนพัฒนา ฉบับที่ 13 (8)	ลำดับ ความสำคัญ (9)	แผนงาน (10)	กิจกรรมย่อย (11)	ตัวชี้วัดโครงการ (12)	หน่วยดำเนินงาน (13)	งบประมาณ (บาท) (14)
				แผนงานที่ 1.4 แผนงานการ พัฒนาสินค้าเกษตร premium				
1. โครงการของจังหวัด (3)								
2. โครงการของกระทรวง กรม (4)								
กระทรวงเกษตรและสหกรณ์								
กรมปศุสัตว์								
1. โครงการส่งเสริมและพัฒนาการปศุสัตว์อินทรีย์	2,3						สง.ปศุสัตว์จังหวัด สุราษฎร์ธานี	25,000
รวม 1 โครงการ								25,000
3. โครงการขององค์กรปกครองส่วนท้องถิ่น (5)								
4. โครงการความร่วมมือกันภาคเอกชน (6) (ถ้ามี)								
				แผนงานที่ 1.5 แผนงานการ ขับเคลื่อน Oil palm city				
1. โครงการของจังหวัด (3)								
2. โครงการของกระทรวง กรม (4)								
3. โครงการขององค์กรปกครองส่วนท้องถิ่น (5)								
4. โครงการความร่วมมือกันภาคเอกชน (6) (ถ้ามี)								
				แผนงานที่ 1.6 แผนงาน ด้านการส่งเสริมการตลาด				
1. โครงการของจังหวัด (3)								
1. โครงการส่งเสริมตลาดสินค้าเด่นที่มีเอกลักษณ์ ของจังหวัดสุราษฎร์ธานี ปีงบประมาณ พ.ศ. 2569	2,3	1	2		1. พัฒนาศักยภาพผู้ประกอบการ การตลาดในยุคดิจิทัล (จำนวน 40 ราย)	1. เกษตรกร/ผู้ประกอบการได้รับการพัฒนา หลักสูตรการตลาดในยุคดิจิทัล จำนวนไม่น้อยกว่า 40 ราย	สำนักงานพาณิชย์ จังหวัด สุราษฎร์ธานี	2,800,000

ประเด็นการพัฒนา (2) / โครงการของจังหวัด	ยุทธศาสตร์ชาติ/ แผนแม่บทฯ (7)	หมวดหมู่ของ แผนพัฒนา ฉบับที่ 13 (8)	ลำดับ ความสำคัญ (9)	แผนงาน (10)	กิจกรรมย่อย (11)	ตัวชี้วัดโครงการ (12)	หน่วยดำเนินงาน (13)	งบประมาณ (บาท) (14)
				แผนงานที่ 1.8 แผนงานการ พัฒนาเกษตรกร และสถาบัน เกษตรกร				
1. โครงการของจังหวัด (3)								
2. โครงการของกระทรวง กรม (4)								
กระทรวงเกษตรและสหกรณ์								
กรมส่งเสริมการเกษตร								
1. โครงการอาสาสมัครเกษตรกร	2,3				1. พัฒนาอาสาสมัครเกษตรกร		สนง.เกษตรจังหวัด สุราษฎร์ธานี	121,600
2. โครงการขึ้นทะเบียนและปรับปรุงทะเบียนเกษตรกร	2,3				1. ขึ้นทะเบียนและปรับปรุงทะเบียนเกษตรกร		สนง.เกษตรจังหวัด สุราษฎร์ธานี	136,000
3. โครงการคลินิกเกษตรเคลื่อนที่	2,3				1. คลินิกเกษตรเคลื่อนที่		สนง.เกษตรจังหวัด สุราษฎร์ธานี	110,000
4. โครงการยกระดับศักยภาพเกษตรกรรุ่นใหม่และผู้ประกอบการ/วิสาหกิจชุมชนในการผลิตสินค้าชุมชน	2,3				1. ยกระดับศักยภาพเกษตรกรรุ่นใหม่และผู้ประกอบการ/วิสาหกิจชุมชนในการผลิตสินค้าชุมชน		สนง.เกษตรจังหวัด สุราษฎร์ธานี	206,400
5. โครงการพัฒนาเกษตรกรปราดเปรื่อง (Smart Farmer)	2,3				1. พัฒนาเกษตรกรปราดเปรื่อง (Smart Farmer)		สนง.เกษตรจังหวัด สุราษฎร์ธานี	410,000
รวม 5 โครงการ								984,000
กรมส่งเสริมการเกษตร								
1. โครงการพัฒนาเทคโนโลยีการพัฒนาที่ดินในศูนย์เรียนรู้การเพิ่มประสิทธิภาพการผลิตสินค้าเกษตร (ศพก.)	2,3				1. พัฒนาเทคโนโลยีการพัฒนาที่ดินในศูนย์เรียนรู้การเพิ่มประสิทธิภาพการผลิตสินค้าเกษตร (ศพก.)		สถานีพัฒนาที่ดิน สุราษฎร์ธานี	180,500
รวม 1 โครงการ								180,500
กรมปศุสัตว์								
1. โครงการขึ้นทะเบียนและปรับปรุงทะเบียนเกษตรกร	2,3						สนง.ปศุสัตว์จังหวัด สุราษฎร์ธานี	625,000

ประเด็นการพัฒนา (2) / โครงการของจังหวัด	ยุทธศาสตร์ชาติ/ แผนแม่บทฯ (7)	หมวดหมู่ของ แผนพัฒนา ฉบับที่ 13 (8)	ลำดับ ความสำคัญ (9)	แผนงาน (10)	กิจกรรมย่อย (11)	ตัวชี้วัดโครงการ (12)	หน่วยดำเนินงาน (13)	งบประมาณ (บาท) (14)
ประเด็นการพัฒนาที่ 2 พัฒนาการท่องเที่ยวที่ได้ มาตรฐานเพื่อมุ่งสู่ความยั่งยืน								
				แผนงานที่ 2.1 แผนงาน การส่งเสริมและยกระดับ กิจกรรม/แหล่งท่องเที่ยว				
1. โครงการของจังหวัด (3)								
1. โครงการสืบสานมรดกภูมิปัญญาประเพณีชักพระ ทอดผ้าป่า แข่งเรือยาว และยกระดับการท่องเที่ยวเชิง วัฒนธรรมจังหวัดสุราษฎร์ธานี	2,5	1	5		1. สืบสานมรดกภูมิปัญญาประเพณีชักพระ ทางน้ำ 2. ยกระดับการท่องเที่ยวเชิงวัฒนธรรม	1. มีการจัดกิจกรรมในงานประเพณีชักพระ- ทอดผ้าป่าจังหวัดสุราษฎร์ธานี เพิ่มขึ้น อย่างน้อย 2 กิจกรรม	สำนักงานวัฒนธรรม จังหวัดสุราษฎร์ธานี	6,890,000
2. โครงการพัฒนาระดับสินค้าและบริการชุมชน ท่องเที่ยว OTOP นวัตกรรม ตามแนวคิดเศรษฐกิจสร้างสรรค์	2,5	1	6		1. การฟื้นฟูส่งเสริมพัฒนาต่อยอดกลุ่มอาชีพ ชุมชน 2. ส่งเสริมช่องทางทางการจำหน่าย 3. การปรับปรุงสภาพ แวดล้อมภูมิทัศน์ และ บริการของชุมชนท่องเที่ยว OTOP นวัตกรรม 4. ไทยเที่ยวไทยในชุมชน	1.ผลิตภัณฑ์ชุมชน/OTOP ได้รับการพัฒนา จำนวน 70 ผลิตภัณฑ์ 2. จำนวนช่องทางทางการจำหน่ายผลิตภัณฑ์ ชุมชน/OTOP เพิ่มขึ้น อย่างน้อย 1 แพลตฟอร์ม 3. รายได้จากการจำหน่ายผลิตภัณฑ์ชุมชน สินค้า และบริการ เพิ่มขึ้นร้อยละ 3	สำนักงานพัฒนา ชุมชนจังหวัดสุ ราษฎร์ธานี	3,614,700
3. โครงการยกระดับงานเทศกาลส่งเสริมด้านการท่องเที่ยว งานกิจกรรมงานเทศกาลเงาะโรงเรียนนาสาร (GI) จังหวัดสุราษฎร์ธานี	2,5	1	3		1. จัดกิจกรรมการแสดงแสง สี เสียง พลุไฟ ประกอบน้ำพุดนตรี ยกระดับการจัดงาน เทศกาลเงาะโรงเรียนนาสาร (GI) ประชาสัมพันธ์และเผยแพร่กิจกรรมการจัด งาน สร้างกิจกรรมที่ดึงดูด และสร้างความ น่าสนใจ สร้างภาพลักษณ์ด้านการท่องเที่ยว แสดงอัตลักษณ์ ความเป็นมาของงานเทศกาล เงาะโรงเรียนนาสาร (GI) และจัดทำสื่อ ประชาสัมพันธ์ยกระดับการประชาสัมพันธ์และ เผยแพร่กิจกรรมการจัดงาน	1. จำนวนนักท่องเที่ยวและผู้เข้าร่วมชมงาน งานเทศกาลเงาะโรงเรียนนาสาร (GI) จังหวัดสุราษฎร์ธานี จำนวนไม่น้อยกว่า 20,000 คน	สำนักงานท่องเที่ยว และกีฬาจังหวัดสุ ราษฎร์ธานี	4,000,000

ประเด็นการพัฒนา (2) / โครงการของจังหวัด	ยุทธศาสตร์ชาติ/ แผนแม่บทฯ (7)	หมวดหมู่ของ แผนพัฒนา ฉบับที่ 13 (8)	ลำดับ ความสำคัญ (9)	แผนงาน (10)	กิจกรรมย่อย (11)	ตัวชี้วัดโครงการ (12)	หน่วยดำเนินงาน (13)	งบประมาณ (บาท) (14)
4. โครงการส่งเสริมกิจกรรมการท่องเที่ยวที่เป็นอัตลักษณ์ ของ จังหวัดสุราษฎร์ธานี กิจกรรมส่งเสริมการท่องเที่ยวตาม รอยมรดกแห่งอาณาจักร ศรีวิชัย สู่มรดกโลก	2,5	1	4		1. ค่าจ้างเหมาจัดกิจกรรมส่งเสริมการท่องเที่ยว ตามรอยมรดกแห่งอาณาจักร ศรีวิชัยสู่มรดกโลก	1. รายได้จากการท่องเที่ยวภาพรวมจังหวัด สุราษฎร์ธานีเพิ่มขึ้นจากปีก่อน ร้อยละ 5	สำนักงานการ ท่องเที่ยวและกีฬา จังหวัดสุราษฎร์ธานี	4,200,000
5. โครงการส่งเสริมศักยภาพรูปแบบการท่องเที่ยวเชิงกีฬา (Sport Tourism Destination) กิจกรรมจัดการแข่งขัน กระดานยีนพายชิงชนะเลิศแห่งประเทศไทย สนามเขื่อน รัชชประภา จังหวัดสุราษฎร์ธานี ประจำปี 2569	2,5	1	23		1. จัดการแข่งขันกระดานยีนพายชิงชนะเลิศ แห่งประเทศไทย สนามเขื่อนรัชชประภา จังหวัดสุราษฎร์ธานี	1. จำนวนนักท่องเที่ยวและผู้เข้าร่วม ชมการแข่งขันกระดานยีนพายชิงชนะเลิศ แห่งประเทศไทย สนามเขื่อนรัชชประภา จังหวัดสุราษฎร์ธานี จำนวนไม่น้อยกว่า 5,000 คน	สำนักงานการ ท่องเที่ยวและกีฬา จังหวัดสุราษฎร์ธานี	1,000,000
6. โครงการแหล่งท่องเที่ยวปลอดภัย ห่างไกลโรคพิษสุนัขบ้า	2,5	1	18		1. แหล่งท่องเที่ยวปลอดภัย ห่างไกลโรคพิษ สุนัขบ้า	1. ระดับความสำเร็จของการลดจำนวน ประชากรสัตว์จรจัดในแหล่งท่องเที่ยว ด้วยวิธีการทำหมัน จำนวน 600 ตัว	สำนักงาน ปศุสัตว์จังหวัด สุราษฎร์ธานี	777,000
7. โครงการยกระดับแหล่งท่องเที่ยวโดยชุมชนจังหวัด สุราษฎร์ธานี สู่แหล่งท่องเที่ยวศึกษาดูงานครบวงจร	2,5	1	24		1. ยกระดับแหล่งท่องเที่ยวโดยชุมชนจังหวัด สุราษฎร์ธานีสู่แหล่งท่องเที่ยวศึกษาดูงาน ครบวงจร ในพื้นที่ชุมชนป่าต้นน้ำ บ้านน้ำราด ชุมชนบางไปไม้ ชุมชน เกาะแรต ชุมชนสวนกล้วย ชุมชนบ้าน ถ้ำผิง และสวนสละพระอาทิตย์ 2. พัฒนาองค์ความรู้การจัดการกลุ่มท่องเที่ยว โดยชุมชน ให้เกิดความเข้มแข็ง สามารถ บริหารจัดการสู่แหล่งท่องเที่ยวศึกษาดูงาน ครบวงจรด้านสุขภาพ หลักสูตรนวดไทย เพื่อสุขภาพ 150 ชั่วโมง	1. จำนวนบุคลากรด้านการท่องเที่ยวโดย ชุมชน ได้รับการพัฒนาองค์ความรู้การ จัดการกลุ่ม ท่องเที่ยวโดยชุมชน ให้เกิด ความเข้มแข็ง สามารถบริหารจัดการสู่ แหล่งท่องเที่ยว ศึกษาดูงานครบวงจร จำนวนไม่น้อยกว่า 100 คน 2. จำนวนบุคลากรด้านการท่องเที่ยวโดย ชุมชน ได้รับการพัฒนาองค์ความรู้การ จัดการกลุ่ม ท่องเที่ยวโดยชุมชน ให้เกิด ความเข้มแข็ง สามารถบริหารจัดการสู่ แหล่งท่องเที่ยวศึกษาดูงานครบวงจร ด้านสุขภาพ จำนวน ไม่น้อยกว่า 30 คน	สำนักงานการ ท่องเที่ยวและกีฬา จังหวัดสุราษฎร์ธานี	4,070,900

ประเด็นการพัฒนา (2) / โครงการของจังหวัด	ยุทธศาสตร์ชาติ/ แผนแม่บทฯ (7)	หมวดหมายของ แผนพัฒนา ฉบับที่ 13 (8)	ลำดับ ความสำคัญ (9)	แผนงาน (10)	กิจกรรมย่อย (11)	ตัวชี้วัดโครงการ (12)	หน่วยดำเนินงาน (13)	งบประมาณ (บาท) (14)
8. โครงการสืบสานปณิธานท่านพุทธทาสภิกขุ ครบรอบ ชาตกาล 120 ปี	2,5	1	29		1. การสืบสานปณิธานท่านพุทธทาสภิกขุ 2. การยกระดับประเพณีแห่ผ้าห่มพระบรม ธาตุไชยาฯ ย้อนรอยประวัติศาสตร์เมืองไชยา 3. การเสวนา "ตามรอยท่านพุทธทาส" 4. การแสดงศิลปพื้นบ้าน 5. การสาธิต/จำหน่ายผลิตภัณฑ์ของชุมชน		สำนักงานวัฒนธรรม จังหวัดสุราษฎร์ธานี	3,500,000
รวม 8 โครงการ								28,052,600
2. โครงการของกระทรวง กรม (4)								
กระทรวงการท่องเที่ยวและกีฬา								
สำนักงานปลัดกระทรวงการท่องเที่ยวและกีฬา								
1. โครงการงบประมาณสนับสนุนการดำเนินโครงการ/ กิจกรรมของสำนักงานการท่องเที่ยวและกีฬาจังหวัด	2,5	2			1. สนับสนุนงานด้านการท่องเที่ยวจังหวัด สุราษฎร์ธานี 2. สนับสนุนงานด้านกีฬาและนันทนาการ จังหวัดสุราษฎร์ธานี		สำนักงานการ ท่องเที่ยวและกีฬา จังหวัดสุราษฎร์ธานี	400,000
2. โครงการยกระดับการท่องเที่ยวเชิงสร้างสรรค์ เพื่อเพิ่มมูลค่าวัฒนธรรม และภูมิปัญญาท้องถิ่น “พระจันทร์หลากสี...ที่พะงัน 2026”	2,5	2			1. ส่งเสริมการท่องเที่ยวเชิงสร้างสรรค์เพื่อเพิ่ม มูลค่าวัฒนธรรม และภูมิปัญญาท้องถิ่น “พระจันทร์หลากสี...ที่พะงัน 2026”		สำนักงานการ ท่องเที่ยวและกีฬา จังหวัดสุราษฎร์ธานี	30,000,000
3. โครงการจัดการแข่งขันกระดานอินทอยชิงชนะเลิศแห่ง ประเทศไทย สนามเขื่อนรัชชประภา	2,5	2			1. จัดการแข่งขันกระดานอินทอยชิงชนะเลิศ แห่งประเทศไทย สนามเขื่อนรัชชประภา		สำนักงานการ ท่องเที่ยวและกีฬา จังหวัดสุราษฎร์ธานี	800,000
4. โครงการพัฒนาศักยภาพด้านการท่องเที่ยวในพื้นที่อุทยาน แห่งชาติหมู่เกาะอ่างทอง	2,5	2			1. ติดตั้งทำเทียบเรือแบบทุ่นลอยน้ำ (Floatation Pier) HDPE FLOATING PLATFORM ความสูง 1.2 เมตรในบริเวณ แหล่งท่องเที่ยวของอุทยานแห่งชาติ หมู่เกาะอ่างทอง จำนวน 2 แห่ง		สำนักงานการ ท่องเที่ยวและกีฬา จังหวัดสุราษฎร์ธานี	65,948,000
5. โครงการจัดงานศิลปะกลางเกาะ – Spirit of Re-Love 2026	2,5	2			1. กิจกรรม "Spirit of Turtle - Koh Tao with love"		สำนักงานการ ท่องเที่ยวและกีฬา จังหวัดสุราษฎร์ธานี	3,000,000

ประเด็นการพัฒนา (2) / โครงการของจังหวัด	ยุทธศาสตร์ชาติ/ แผนแม่บทฯ (7)	หมวดหมู่ของ แผนพัฒนา ฉบับที่ 13 (8)	ลำดับ ความสำคัญ (9)	แผนงาน (10)	กิจกรรมย่อย (11)	ตัวชี้วัดโครงการ (12)	หน่วยดำเนินงาน (13)	งบประมาณ (บาท) (14)
6. โครงการอุทยานรำลึกประวัติศาสตร์ใต้น้ำ เกาะเต่า [Koh Tao Underwater Memorial Park]	2,5	2			1. ก่อสร้างอนุสรณ์สถานทางประวัติศาสตร์ใต้น้ำของเกาะเต่าเพื่อเป็นจุดดำน้ำ แหล่งปะการังและอนุรักษ์และแหล่งท่องเที่ยวใหม่ให้นักท่องเที่ยวทั้งชาวไทยและชาวต่างชาติมาเยี่ยมชมอุทยานอนุสรณ์สถานใต้น้ำเกาะเต่า		สำนักงานการท่องเที่ยวและกีฬาจังหวัดสุราษฎร์ธานี	50,000,000
7. โครงการส่งเสริมการจัดการพิพิธภัณฑ์อย่างสร้างสรรค์เพื่อการท่องเที่ยวทางประวัติศาสตร์ และวัฒนธรรมของจังหวัดสุราษฎร์ธานี	2,5	2			1. ปรับปรุงเรือหลวงพันเป็นพิพิธภัณฑ์เพื่อการท่องเที่ยวทางประวัติศาสตร์ และวัฒนธรรมของจังหวัดสุราษฎร์ธานี จำนวน 1 แห่ง		สำนักงานการท่องเที่ยวและกีฬาจังหวัดสุราษฎร์ธานี	84,055,000
รวม 7 โครงการ								234,203,000
3. โครงการขององค์กรปกครองส่วนท้องถิ่น (5)								
1. โครงการประเพณีลอยกระทง ตำบลดอนสัก อำเภอดอนสัก จังหวัดสุราษฎร์ธานี	2,5	3			1. จัดกิจกรรมต่างๆ ขบวนแห่กระทง การประกวดกระทงประกวดนางนพมาศ การแข่งขันเรือพาย จัดกิจกรรมร้านค้า จำหน่ายสินค้า ฯลฯ และกิจกรรมต่างๆ เพื่อส่งเสริมการท่องเที่ยวและสร้างรายได้ให้ท้องถิ่น		เทศบาลเมืองดอนสัก	1,000,000
2. โครงการแห่ผ้าขึ้นพระธาตุวัดเขาสุวรรณประดิษฐ์ ตำบลดอนสัก อำเภอดอนสัก จังหวัดสุราษฎร์ธานี	2,5	3			1. จัดให้มีขบวนแห่ผ้าขึ้นพระธาตุวัดเขาสุวรรณประดิษฐ์ และมีมิโหรสพการแสดงของชุมชนหน่วยงาน และองค์กรต่างๆ 2. จัดให้มีพิธีสงฆ์ ปัดทองรูปเหมือนหลวงพ่อจ้อย 3. การแสดงของชุมชนหน่วยงานและองค์กรต่างๆ		เทศบาลเมืองดอนสัก	300,000
3. โครงการส่งเสริมพัฒนาการท่องเที่ยวเทศบาลเมืองดอนสัก	2,5	3			1. ฝึกอบรมพัฒนาศักยภาพผู้ประกอบการธุรกิจท่องเที่ยวและผู้สนใจ 2. สร้างความสามัคคีให้กับผู้ประกอบการและประชาชนในเขตเทศบาลในการร่วมกันส่งเสริมการท่องเที่ยวในชุมชน		เทศบาลเมืองดอนสัก	100,000
รวม 3 โครงการ								1,400,000

ประเด็นการพัฒนา (2) / โครงการของจังหวัด	ยุทธศาสตร์ชาติ/ แผนแม่บทฯ (7)	หมวดหมายของ แผนพัฒนา ฉบับที่ 13 (8)	ลำดับ ความสำคัญ (9)	แผนงาน (10)	กิจกรรมย่อย (11)	ตัวชี้วัดโครงการ (12)	หน่วยดำเนินงาน (13)	งบประมาณ (บาท) (14)
1. โครงการสุราษฎร์ธานี ทราเวล มาร์ท (Surat Thani Travel mart 2026)	2,5	1	25		<p>1. งานเลี้ยงต้อนรับ ภายใต้แนวคิด “เยี่ยมได้ เที่ยวได้ หรือได้ทุกวัน”</p> <p>2. เจรจาทูริค ระหว่าง ผู้ประกอบการธุรกิจ ท่องเที่ยวในพื้นที่ กับ ผู้ประกอบการ บริษัทนำเที่ยวกว่า 100 รายจากภูมิภาค ต่างๆ ทั่วประเทศไทย</p> <p>3. กิจกรรม Aothai Product Update ฉายภาพสินค้าและบริการด้านการ ท่องเที่ยว</p> <p>4. กิจกรรมเสวนาถึงอนาคตการท่องเที่ยว ภาคใต้ฝั่งอ่าวไทย ภายใต้หัวข้อที่เกี่ยวข้อง กับ Sustainable Technology, Digital Technology for Tourism Industry</p> <p>5. ออกบูธผู้ประกอบการธุรกิจท่องเที่ยว ในพื้นที่ 50 ราย</p> <p>6. ทัศนศึกษาสำรวจเส้นทางแหล่งท่องเที่ยว ภายใต้แนวคิดกลมกลืน รักษาสิ่งแวดล้อม และให้ความสำคัญกับภูมิปัญญาท้องถิ่น และวิถีชุมชน กับเส้นทาง “ส่องตาปี ชมสีสันตะวันตกดิน กินซีฟู้ด”</p>		สำนักงานการ ท่องเที่ยวและกีฬา จังหวัดสุราษฎร์ธานี	8,000,000
รวม 1 โครงการ								8,000,000
2. โครงการของกระทรวง กรม (4)								
3. โครงการขององค์กรปกครองส่วนท้องถิ่น (5)								
4. โครงการความร่วมมือกันภาคเอกชน (6) (ถ้ามี)								

ประเด็นการพัฒนา (2) / โครงการของจังหวัด	ยุทธศาสตร์ชาติ/ แผนแม่บทฯ (7)	หมวดหมู่ของ แผนพัฒนา ฉบับที่ 13 (8)	ลำดับ ความสำคัญ (9)	แผนงาน (10)	กิจกรรมย่อย (11)	ตัวชี้วัดโครงการ (12)	หน่วยดำเนินงาน (13)	งบประมาณ (บาท) (14)
1. โครงการส่งเสริมบทบาทและพัฒนาศักยภาพ อาสาสมัครพัฒนาสังคมและความมั่นคงของมนุษย์	4,15	2			1. พัฒนาศักยภาพอาสาสมัครและ ภาคประชาสังคมเพื่อการจัดสวัสดิการ 2. ส่งเสริมและสนับสนุนองค์การสวัสดิการ สังคมและเครือข่ายเพื่อการจัดสวัสดิการ สังคม		สำนักงานพัฒนา สังคมและความ มั่นคงของมนุษย์ จังหวัด สุราษฎร์ธานี	500,000
กรมกิจการผู้สูงอายุ								
1. โครงการพัฒนาทักษะความรู้ความสามารถการทำงานและ เป็นผู้สูงอายุที่มีพลัง (Active Ageing)	4,11	2			1. พัฒนากลไกในการสร้างความมั่นคง ทางเศรษฐกิจและสังคม 2. การสร้างเสริมกลไกการพัฒนาผู้สูงอายุ ในชุมชน		สำนักงานพัฒนา สังคมและความ มั่นคงของมนุษย์ จังหวัดสุราษฎร์ธานี	2,500,000
2. โครงการปรับปรุงที่อยู่อาศัยและสถานที่สาธารณะ ที่เหมาะสมกับผู้สูงอายุทุกวัย	4,11	2			1. การปรับปรุงสภาพแวดล้อมที่เอื้อต่อการ ดำรงชีวิตในสังคมสูงวัย 2. ส่งเสริมการเข้าถึงหลักประกันทางสังคม สำหรับผู้สูงอายุ		สำนักงานพัฒนา สังคมและความ มั่นคงของมนุษย์ จังหวัด สุราษฎร์ธานี	1,000,000
กรมส่งเสริมและพัฒนาคุณภาพชีวิตคนพิการ								
1. โครงการส่งเสริมการจัดตั้งอำนาจความสะดวก สำหรับคนพิการ	4,11	2			1. ส่งเสริมการเข้าถึงสิทธิคนพิการ 2. ส่งเสริมศักยภาพและพัฒนาอาชีพคนพิการ		สำนักงานพัฒนา สังคมและความ มั่นคงของมนุษย์ จังหวัด สุราษฎร์ธานี	2,000,000
รวม 5 โครงการ								8,000,000
กระทรวงมหาดไทย								
กรมการปกครอง								
1. โครงการเทิดทูนและปกป้องสถาบันหลักสำคัญของชาติ และขับเคลื่อนศูนย์อำนาจการจิตอาสาพระราชทาน อำเภอ	4,15	2			เทิดทูนและปกป้องสถาบันหลักสำคัญของ ชาติ และขับเคลื่อนศูนย์อำนาจการ จิตอาสาพระราชทานอำเภอ		ที่ทำการปกครอง อำเภอพนม	195,500

ประเด็นการพัฒนา (2) / โครงการของจังหวัด	ยุทธศาสตร์ชาติ/ แผนแม่บทฯ (7)	หมวดหมายของ แผนพัฒนา ฉบับที่ 13 (8)	ลำดับ ความสำคัญ (9)	แผนงาน (10)	กิจกรรมย่อย (11)	ตัวชี้วัดโครงการ (12)	หน่วยดำเนินงาน (13)	งบประมาณ (บาท) (14)
2. โครงการฝายเพื่อชีวิตที่ขิดภัยแล้ง	4,15	2			ฝายเพื่อชีวิตที่ขิดภัยแล้ง		ที่ทำการปกครอง อำเภอพนม	130,000.00
3. โครงการสนับสนุนชุดปฏิบัติการตำบลในการแก้ไขปัญหา ยาเสพติด	4,15	2			สนับสนุน ชุดปฏิบัติการตำบลในการ แก้ไขปัญหา ยาเสพติด		ที่ทำการปกครอง อำเภอพนม	100,000
4. โครงการปรับปรุงและพัฒนาภาพแวดล้อมของ สถานที่สำหรับให้บริการประชาชนตามแนวทาง ชีวิตวิถีใหม่ (New Normal)	4,15	2			ปรับปรุงและพัฒนาภาพแวดล้อมของ สถานที่สำหรับให้บริการประชาชน ตามแนวทางชีวิตวิถีใหม่ (NewNormal)		ที่ทำการปกครอง อำเภอพนม	176,000
5. โครงการเพิ่มประสิทธิภาพการบริหารราชการอำเภอ	4,15	2			เพิ่มประสิทธิภาพการบริหารราชการอำเภอ		ที่ทำการปกครอง อำเภอพนม	87,500
6. โครงการขับเคลื่อนโครงการ "หนึ่งตำบล หนึ่งหมู่บ้าน ยั่งยืน" เพื่อเฉลิมพระเกียรติสมเด็จพระเจ้าลูกเธอเจ้าฟ้า สิริวัณณวรีนารีรัตนราชกัญญา	4,15	2			ขับเคลื่อนโครงการ "หนึ่งตำบล หนึ่ง หมู่บ้านยั่งยืน" เพื่อเฉลิมพระเกียรติ สมเด็จพระเจ้าลูกเธอเจ้าฟ้าสิริวัณณวรี นารีรัตนราชกัญญา		ที่ทำการปกครอง อำเภอพนม	80,000
7. โครงการขับเคลื่อนและส่งเสริมคุณธรรมประจำอำเภอ	4,15	2			ขับเคลื่อนและส่งเสริมคุณธรรมประจำอำเภอ		ที่ทำการปกครอง อำเภอพนม	33,000
8. โครงการประชุมเชิงปฏิบัติการตรวจสอบสภาพทางการเงิน และเสริมสร้างศักยภาพกลุ่มออมทรัพย์เพื่อการผลิต ดำเนินการระดับอำเภอ	4,15	2			ประชุมเชิงปฏิบัติการตรวจสอบสภาพทาง การเงิน และเสริมสร้างศักยภาพ กลุ่มออมทรัพย์เพื่อ การผลิตดำเนินการระดับอำเภอ		สำนักงานพัฒนา ชุมชนอำเภอพนม	12,000
9. โครงการประชุมเชิงปฏิบัติการคณะกรรมการ หมู่บ้านต้นกล้ากองทุนแม่ของแผ่นดิน	4,15	2			ประชุมเชิงปฏิบัติการคณะกรรมการ หมู่บ้านต้นกล้า กองทุนแม่ของแผ่นดิน		สำนักงานพัฒนา ชุมชนอำเภอพนม	5,000
10. โครงการการศึกษาแลกเปลี่ยนเรียนรู้ หมู่บ้านกองทุนแม่ของแผ่นดินดีเด่นระดับ จังหวัดดำเนินการระดับอำเภอ	4,15	2			การศึกษาแลกเปลี่ยนเรียนรู้หมู่บ้านกองทุน แม่ของแผ่นดินดีเด่นระดับจังหวัด ดำเนิน การระดับอำเภอ		สำนักงานพัฒนา ชุมชนอำเภอพนม	6,000

ประเด็นการพัฒนา (2) / โครงการของจังหวัด	ยุทธศาสตร์ชาติ/ แผนแม่บทฯ (7)	หมวดหมายของ แผนพัฒนา ฉบับที่ 13 (8)	ลำดับ ความสำคัญ (9)	แผนงาน (10)	กิจกรรมย่อย (11)	ตัวชี้วัดโครงการ (12)	หน่วยดำเนินงาน (13)	งบประมาณ (บาท) (14)
				แผนงานที่ 4.3 แผนงานด้าน การศึกษา				
1. โครงการของจังหวัด (3)								
1. โครงการเมืองแห่งการเรียนรู้ สู่มืองแห่งโอกาส ขับเคลื่อนการพัฒนาที่ยั่งยืนจังหวัดสุราษฎร์ธานี	4,11	1	31		1. ภาษาท้องถิ่น 2. โค้ดดิ้งคลับ (Coding Club) 3. เศรษฐิน้อยสุราษฎร์ธานี 4. จุดประกายฝัน สานพลังสร้างอนาคตเด็ก สุราษฎร์ธานี 5. ดิวบ้านฝัน		สำนักงาน ศึกษาธิการจังหวัดสุ ราษฎร์ธานี	2,736,000
รวม 1 โครงการ								2,736,000
2. โครงการของกระทรวง กรม (4)								
กระทรวงพัฒนาสังคมและความมั่นคงของมนุษย์								
กรมกิจการเด็กและเยาวชน								
1. โครงการเด็กและเยาวชนมีพัฒนาการและทักษะ ที่เหมาะสมตามช่วงวัย	3,11	2			1. ส่งเสริมและพัฒนาเด็กตั้งแต่ตั้งครรภ์ จนถึงปฐมวัย 2. ส่งเสริมและพัฒนาทักษะชีวิตเด็กและ เยาวชนรองรับศตวรรษที่ 21		สำนักงานพัฒนา สังคมและความ มั่นคงของมนุษย์ จังหวัดสุราษฎร์ธานี	300,000
2. โครงการส่งเสริมการจัดตั้งอำนวยการความสะดวก สำหรับคนพิการ	4,11	2			1. ส่งเสริมการเข้าถึงสิทธิคนพิการ 2. ส่งเสริมศักยภาพและพัฒนาอาชีพคนพิการ		สำนักงานพัฒนา สังคมและความ มั่นคงของมนุษย์ จังหวัดสุราษฎร์ธานี	2,000,000
รวม 2 โครงการ								2,300,000
3. โครงการขององค์กรปกครองส่วนท้องถิ่น (5)								
1. โครงการสนับสนุนค่าใช้จ่ายการบริหาร สถานศึกษา	1,3	3			1. เงินอุดหนุนสำหรับสนับสนุนอาหารกลางวัน จัดสรรสำหรับเด็กปฐมวัยใน ศพต. 2. เงินอุดหนุนสำหรับสนับสนุนค่าใช้จ่าย ในการจัดการศึกษาสำหรับศูนย์พัฒนา เด็กเล็ก (ศพด.) จัดสรรสำหรับเด็กปฐมวัย ในศูนย์พัฒนาเด็กเล็ก (ศพด.)		องค์การบริหาร ส่วนตำบล ตะเคียนทอง	2,850,000

ประเด็นการพัฒนา (2) / โครงการของจังหวัด	ยุทธศาสตร์ชาติ/ แผนแม่บทฯ (7)	หมวดหมายของ แผนพัฒนา ฉบับที่ 13 (8)	ลำดับ ความสำคัญ (9)	แผนงาน (10)	กิจกรรมย่อย (11)	ตัวชี้วัดโครงการ (12)	หน่วยดำเนินงาน (13)	งบประมาณ (บาท) (14)
					3. เงินอุดหนุนสำหรับสนับสนุนอาหาร กลางวัน จัดสรรสำหรับเด็กอนุบาล และเด็ก ป.1 - ป.6 โรงเรียนสังกัด (สพฐ.) จำนวน 200 วัน			
รวม 1 โครงการ								2,850,000
4. โครงการความร่วมมือกันภาคเอกชน (6) (ถ้ามี)								
				แผนงานที่ 4.4 แผนงานด้าน สาธารณสุข				
1. โครงการของจังหวัด (3)								
2. โครงการของกระทรวง กรม (4)								
กระทรวงสาธารณสุข								
สำนักงานปลัดกระทรวงสาธารณสุข								
1. โครงการจัดซื้อเครื่องตรวจอวัยวะภายในด้วยคลื่นเสียง ความคมชัดสูง 2 หัวตรวจ	4,13				จัดซื้อเครื่องตรวจอวัยวะภายในด้วย คลื่นเสียงความคมชัดสูง 2 หัวตรวจ		โรงพยาบาลชัยบุรี	1,820,000
2. โครงการก่อสร้างอาคารที่พักอาศัยขนาด 12 ยูนิต (24 ครอบครัว)	4,13				การก่อสร้างอาคารที่พักอาศัยขนาด 12 ยูนิต (24 ครอบครัว อาคาร คสล. 3 ชั้น พื้นที่ใช้สอยประมาณ 819 ตารางเมตร โครงสร้างต้านแผ่นดินไหว (เสาเข็มเจาะ)		โรงพยาบาลชัยบุรี	16,000,000
3. โครงการพัฒนาระบบบริการการแพทย์ฉุกเฉินและส่งต่อ	4,13				จัดซื้อรถพยาบาลฉุกเฉินพร้อมอุปกรณ์ ช่วยชีวิตขั้นสูง		โรงพยาบาลชัยบุรี	2,800,000
4. โครงการปรับปรุงระบบน้ำประปาเพื่อให้บริการ ประชาชน	4,13				ปรับปรุงระบบประปา		โรงพยาบาลชัยบุรี	1,800,000
5. โครงการประชาชนเข้าถึงบริการฝาก A108:A125ครุฑคู่คุณภาพ	4,13				ก่อสร้างอาคารบริการผู้รับบริการ ฝากครุฑ เพื่อลดความแออัดของผู้รับบริการ		โรงพยาบาลชัยบุรี	1,700,000
6. โครงการสนับสนุนเครื่องมือและเทคโนโลยี ที่มีประสิทธิภาพเพื่อยกระดับการดูแลผู้ป่วยโรค ไม่ติดต่อเรื้อรัง	4,13				จัดซื้อเครื่องตรวจจอประสาทตาด้วย เทคโนโลยี (Optica Coherence Tomography		โรงพยาบาลชัยบุรี	1,500,000

ประเด็นการพัฒนา (2) / โครงการของจังหวัด	ยุทธศาสตร์ชาติ/ แผนแม่บทฯ (7)	หมุดหมายของ แผนพัฒนา ฉบับที่ 13 (8)	ลำดับ ความสำคัญ (9)	แผนงาน (10)	กิจกรรมย่อย (11)	ตัวชี้วัดโครงการ (12)	หน่วยดำเนินงาน (13)	งบประมาณ (บาท) (14)
1. โครงการก่อสร้างถนนลาดยาง สามแยก ทช.สฎ. 4032 – บ้านห้วยชะม่วง ตำบลปากฉลุย อำเภอท่าฉาง จังหวัดสุราษฎร์ธานี	2,7	1	14		ก่อสร้างถนนลาดยาง สายแยก ทช.สฎ. 4032 – บ้านห้วย ชะม่วง ตำบลปากฉลุย อำเภอท่าฉาง จังหวัดสุราษฎร์ธานี ระยะทาง 3.690 กิโลเมตร	1. ได้ถนนที่มีมาตรฐานเพิ่มขึ้น 3.690 กม. 2. ประชาชนได้รับความสะดวกปลอดภัยใน การเดินทาง 3. เพิ่มความสะดวก รวดเร็ว ในการขนส่ง ผลผลิตทางการเกษตรและประมงออกสู่ ตลาด	แขวงทางหลวงชนบท สุราษฎร์ธานี	29,820,000
2. โครงการก่อสร้างถนนลาดยางสายเลียบริมชายฝั่งทะเล หมู่ที่ 1, 2, 6, 11 ตำบลคันทันธุ์ อำเภอท่าชนะ จังหวัดสุราษฎร์ธานี	2,7	1	10		ก่อสร้างถนนลาดยางระยะทาง 1.100 กิโลเมตร	1. ได้ถนนที่มีมาตรฐานเพิ่มขึ้น 1.100 กม. 2. ประชาชนได้รับความสะดวกปลอดภัยใน การเดินทาง 3. เพิ่มความสะดวก รวดเร็ว ในการขนส่ง ผลผลิตทางการเกษตรและประมงออกสู่ ตลาด	แขวงทางหลวงชนบท สุราษฎร์ธานี	9,755,000
3. โครงการก่อสร้างเพิ่มไหล่ทาง ทางหลวงหมายเลข 4112	2,2	1	26		ขยายไหล่ทาง จาก 1.00 เมตร (7/9) เป็น 2.50 เมตร (7/12) ทางหลวงหมายเลข 4112 ตอน สวนแดง - ไชยา (เป็นตอนๆ) อำเภอท่าชนะ จังหวัดสุราษฎร์ธานี	1. ร้อยละที่เพิ่มขึ้นของผลิตภัณฑ์มวลรวม จังหวัด (GPP) สาขาการขนส่งและ การคมนาคม (ร้อยละ 3/ปี)	แขวงทางหลวง สุราษฎร์ธานี ที่ 1	50,000,000
4. โครงการติดตั้งไฟฟ้าแสงสว่างเชื่อมต่อสนามบิน สุราษฎร์ธานี	2,2	1	28		ติดตั้งไฟฟ้าแสงสว่างชนิดกิ่งเดี่ยว ทางหลวง หมายเลข 417 ตอน ท่าอากาศยาน สุราษฎร์ธานี - ค้อล่าง (เป็นตอนๆ) และ ทางหลวงหมายเลข 420 ตอน วงแหวน รอบเมืองสุราษฎร์ธานี (เป็นตอนๆ) จังหวัดสุราษฎร์ธานี	1. ร้อยละที่เพิ่มขึ้นของผลิตภัณฑ์มวลรวม จังหวัด (GPP) สาขาการขนส่งและ การคมนาคม (ร้อยละ 3/ปี)	แขวงทางหลวง สุราษฎร์ธานี ที่ 1	50,000,000
5. โครงการปรับปรุงผิวทางแอสฟัลต์ทางหลวงหมายเลข 4256	2,2	1	32		ปรับปรุงผิวทางแอสฟัลต์ ทางหลวง หมายเลข 4256 ตอน ต้นปาย - วิภาวดี (เป็นตอนๆ) จังหวัดสุราษฎร์ธานี	1. ร้อยละที่เพิ่มขึ้นของผลิตภัณฑ์มวลรวม จังหวัด (GPP) สาขาการขนส่งและ การคมนาคม (ร้อยละ 3/ปี)	แขวงทางหลวง สุราษฎร์ธานี ที่ 1	50,000,000
6. โครงการติดตั้งไฟฟ้าแสงสว่าง ทางหลวงหมายเลข 401	2,2	1	19		ติดตั้งไฟฟ้าแสงสว่างชนิดกิ่งเดี่ยว ทางหลวงหมายเลข 401 ตอน ช่องขาลี – ท่าโรงช้าง (เป็นตอนๆ) จังหวัดสุราษฎร์ธานี	1. ร้อยละที่เพิ่มขึ้นของผลิตภัณฑ์มวลรวม จังหวัด (GPP) สาขาการขนส่งและ การคมนาคม (ร้อยละ 3/ปี)	แขวงทางหลวง สุราษฎร์ธานี ที่ 1	20,000,000

ประเด็นการพัฒนา (2) / โครงการของจังหวัด	ยุทธศาสตร์ชาติ/ แผนแม่บทฯ (7)	หมวดหมู่ของ แผนพัฒนา ฉบับที่ 13 (8)	ลำดับ ความสำคัญ (9)	แผนงาน (10)	กิจกรรมย่อย (11)	ตัวชี้วัดโครงการ (12)	หน่วยดำเนินงาน (13)	งบประมาณ (บาท) (14)
7. โครงการก่อสร้างถนนลาดยาง สายแยก ทล.41 บ.กลาง ตำบลคลองพา อำเภอท่าชนะ จังหวัดสุราษฎร์ธานี	2,2	1	20		1. ก่อสร้างถนนลาดยางระยะทาง 6.200 กิโลเมตร	1. ได้ถนนที่มีมาตรฐานเพิ่มขึ้น 6.200 กม. 2. ประชาชนได้รับความสะดวกปลอดภัยใน การเดินทาง 3. เพิ่มความสะดวก รวดเร็ว ในการขนส่ง ผลผลิตทางการเกษตรและประมงออกสู่ ตลาด	แขวงทางหลวง ชนบท สุราษฎร์ธานี	56,000,000
รวม 7 โครงการ								265,575,000
				แผนงานที่ 4.6 แผนงานการสร้าง และพัฒนาศูนย์กระจายสินค้า				
1. โครงการของจังหวัด (3)								
2. โครงการของกระทรวง กรม (4)								
3. โครงการขององค์กรปกครองส่วนท้องถิ่น (5)								
4. โครงการความร่วมมือกับภาคเอกชน (6) (ถ้ามี)								
-								
2. โครงการของกระทรวง กรม (4)								
กระทรวงคมนาคม								
กรมทางหลวงชนบท								
1. โครงการก่อสร้างถนนสาย สฎ.3012 แยก ทล. 401 – บ.วิ้งหวาย ตำบลทุ่งกง อำเภอกาญจนดิษฐ์ จังหวัดสุราษฎร์ธานี ระยะทาง 2.000 กิโลเมตร	2,7	2					แขวงทางหลวง ชนบทสุราษฎร์ธานี	25,210,000
2. โครงการก่อสร้างถนนสาย สฎ.2036 แยก ทล.41 - บ.แม่แขก ตำบลกรูด อำเภอพุนพิน จังหวัดสุราษฎร์ธานี ระยะทาง 4.025 กิโลเมตร	2,7	2					แขวงทางหลวง ชนบทสุราษฎร์ธานี	41,000,000

ประเด็นการพัฒนา (2) / โครงการของจังหวัด	ยุทธศาสตร์ชาติ/ แผนแม่บทฯ (7)	หมวดหมู่ของ แผนพัฒนา ฉบับที่ 13 (8)	ลำดับ ความสำคัญ (9)	แผนงาน (10)	กิจกรรมย่อย (11)	ตัวชี้วัดโครงการ (12)	หน่วยดำเนินงาน (13)	งบประมาณ (บาท) (14)
3. โครงการก่อสร้างถนนสาย สฎ.2054 แยก ทล.44 - บ.หนองหญ้าปล้อง ตำบลขุนทะเล อำเภอเมืองสุราษฎร์ธานี จังหวัดสุราษฎร์ธานี ระยะทาง 3.500 กิโลเมตร	2,7	2					แขวงทางหลวง ชนบทสุราษฎร์ธานี	38,500,000
4. โครงการก่อสร้างถนนเชิงลาดสะพานข้ามคลองสินปุน นศ.033 (สะพานวิสุทธิบุญดิตถ์) ตำบลสินเจริญ อำเภอพระแสง จังหวัดสุราษฎร์ธานี ระยะทาง 1.860 กิโลเมตร	2,7	2					แขวงทางหลวง ชนบทสุราษฎร์ธานี	13,000,000
5. โครงการก่อสร้างถนนสาย สฎ.5067 แยก ทช.สฎ2007 - บ.คลองราง ตำบลลิเล็ด อำเภอพุนพิน จังหวัดสุราษฎร์ธานี ระยะทาง 2.000 กิโลเมตร	2,7	2					แขวงทางหลวง ชนบทสุราษฎร์ธานี	19,000,000
6. โครงการก่อสร้างถนนเชิงลาดสะพานข้าม แม่น้ำตาปี สฎ.008 (ฝั่งซ้าย) ตำบลสินปุน อำเภอพระแสง จังหวัดสุราษฎร์ธานี ระยะทาง 2.070 กิโลเมตร	2,7	2					แขวงทางหลวง ชนบทสุราษฎร์ธานี	31,000,000
7.โครงการก่อสร้างถนนสาย สฎ.4005 แยก ทล. 4034 - บ.เมรัย ตำบลสินปุน อำเภอพระแสง จังหวัดสุราษฎร์ธานี ระยะทาง 1.500 กิโลเมตร	2,7	2					แขวงทางหลวง ชนบทสุราษฎร์ธานี	15,500,000
8.โครงการก่อสร้างถนนสาย สฎ.2007 แยก ทล. 41 - บ.บางไปไม้ ตำบลท่าเคย อำเภอท่าฉาง จังหวัดสุราษฎร์ธานี ระยะทาง 3.200 กิโลเมตร	2,7	2					แขวงทางหลวง ชนบทสุราษฎร์ธานี	35,200,000
9. โครงการก่อสร้างถนนสาย สฎ.2010 แยก ทล. 41 - บ.กอไพล ตำบลท่าเคย อำเภอท่าฉาง จังหวัดสุราษฎร์ธานี ระยะทาง 3.325 กิโลเมตร	2,7	2					แขวงทางหลวง ชนบทสุราษฎร์ธานี	36,577,000
10. โครงการก่อสร้าง ถนน สฎ. 2054 สะพานข้าม คลองหยา ตำบลนาใต้ อำเภอบ้านนาเดิม จังหวัดสุราษฎร์ธานี ความยาว 26.00 เมตร	2,7	2					แขวงทางหลวง ชนบทสุราษฎร์ธานี	5,520,000

ประเด็นการพัฒนา (2) / โครงการของจังหวัด	ยุทธศาสตร์ชาติ/ แผนแม่บทฯ (7)	หมวดหมู่ของ แผนพัฒนา ฉบับที่ 13 (8)	ลำดับ ความสำคัญ (9)	แผนงาน (10)	กิจกรรมย่อย (11)	ตัวชี้วัดโครงการ (12)	หน่วยดำเนินงาน (13)	งบประมาณ (บาท) (14)
11. โครงการก่อสร้าง ถนน สฎ. 4005 สะพานข้าม คลองตันออก ตำบลสองแพรก อำเภอชัยบุรี จังหวัดสุราษฎร์ธานี ความยาว 30.00 เมตร	2,7	2					แขวงทางหลวง ชนบทสุราษฎร์ธานี	3,800,000
12. โครงการก่อสร้าง ถนน สฎ. 3033 สะพานข้าม คลองมะละ 3 ตำบลบ้านท่าเนียบ อำเภอคีรีรัฐนิคม จังหวัดสุราษฎร์ธานี ความยาว 24.00 เมตร	2,7	2					แขวงทางหลวง ชนบทสุราษฎร์ธานี	3,000,000
13. โครงการก่อสร้าง ถนนสาย คลองขมพู่ - บ่อสามพรกตำบลบ้านใต้ อำเภอเกาะพะงัน จังหวัดสุราษฎร์ธานี ระยะทาง 2.740 กิโลเมตร	2,7	2					แขวงทางหลวง ชนบทสุราษฎร์ธานี	32,800,000
14. โครงการก่อสร้างถนนสาย สาย บ้านสวนพัฒนา หมู่ที่ 14 เชื่อมต่อถนนซอยหลังเขาคันจูลี หมู่ที่ 3 ตำบลคันทัน อำเภอท่าชนะ จังหวัดสุราษฎร์ธานี ระยะทาง 4.250 กิโลเมตร	2,7	2					แขวงทางหลวง ชนบทสุราษฎร์ธานี	49,000,000
15. โครงการก่อสร้างถนนสาย สาย สวนวัดคลองขมพู่ ตำบลบ้านใต้ อำเภอเกาะพะงัน จังหวัดสุราษฎร์ธานี ระยะทาง 1.863 กิโลเมตร	2,7	2					แขวงทางหลวง ชนบทสุราษฎร์ธานี	17,000,000
16. โครงการก่อสร้างถนนสายห้องศาลา -หาดสลัด (ช่วงที่ 1) ตำบลเกาะพะงัน อำเภอเกาะพะงัน จังหวัดสุราษฎร์ธานี ระยะทาง 1.700 กิโลเมตร	2,7	2					แขวงทางหลวง ชนบทสุราษฎร์ธานี	20,500,000
รวม 16 โครงการ								386,607,000
กรมทางหลวง								
1. โครงการเพิ่มประสิทธิภาพทางหลวงหมายเลข 4 และทางหลวงหมายเลข 41 โดยขยายเป็น 6 ช่องทาง จราจร	2,7	2				1. ก่อสร้างเพิ่มประสิทธิภาพทางหลวง	แขวงทางหลวง สุราษฎร์ธานีที่ 1	50,000,000

ประเด็นการพัฒนา (2) / โครงการของจังหวัด	ยุทธศาสตร์ชาติ/ แผนแม่บทฯ (7)	หมุดหมายของ แผนพัฒนา ฉบับที่ 13 (8)	ลำดับ ความสำคัญ (9)	แผนงาน (10)	กิจกรรมย่อย (11)	ตัวชี้วัดโครงการ (12)	หน่วยดำเนินงาน (13)	งบประมาณ (บาท) (14)
2. โครงการพัฒนาสะพานและระบบระบายน้ำ ทางหลวง หมายเลข 401 ตอน กิโลศุณย์ - หอนงบัว	2,7	2			1. ก่อสร้างระบบระบายน้ำ		แขวงทางหลวง สุราษฎร์ธานีที่ 1	55,000,000
3. โครงการพัฒนาสะพานและระบบระบายน้ำ ทางหลวง หมายเลข 4259 ตอน หุ่นตาเพชร - ห้วยสลึง	2,7	2			1. ก่อสร้างสะพานใหม่ทดแทนของเดิม		แขวงทางหลวง สุราษฎร์ธานีที่ 1	30,000,000
4. โครงการก่อสร้างเพิ่มไหล่ทาง ทางหลวงหมายเลข 4185 ตอน คชชาธาร - วัฒนุสเหล็ก	2,7	2			1. ก่อสร้างเพิ่มไหล่ทาง		แขวงทางหลวง สุราษฎร์ธานีที่ 1	35,000,000
5. โครงการก่อสร้างเพิ่มไหล่ทาง ทางหลวงหมายเลข 4112 ตอน สวนแดง - ไชยา	2,7	2			1. ก่อสร้างเพิ่มไหล่ทาง		แขวงทางหลวง สุราษฎร์ธานีที่ 1	50,000,000
6. โครงการพัฒนาสะพานและระบบระบายน้ำ ทางหลวง หมายเลข 4247 ตอน หอนงไทร - ยวนสาว	2,7	2			1. ก่อสร้างระบบระบายน้ำ		แขวงทางหลวง สุราษฎร์ธานีที่ 1	40,000,000
7. โครงการก่อสร้างเพิ่มไหล่ทาง ทางหลวงหมายเลข 4262 ตอน บาน้ำจืด - ตะกุกเหนือ	2,7	2			1. ก่อสร้างเพิ่มไหล่ทาง		แขวงทางหลวง สุราษฎร์ธานีที่ 1	50,000,000
8. โครงการพัฒนาสะพานและระบบระบายน้ำทางหลวง หมายเลข 4265 ตอน หอนงนิล - คลองสงค์	2,7	2			1. พัฒนาระบบระบายน้ำ		แขวงทางหลวง สุราษฎร์ธานีที่ 1	30,000,000
9. โครงการขยายช่องจราจร ทางหลวงหมายเลข 41 จาก 4 ช่องจราจร เป็น 8 ช่องจราจร	2,7	2			1. ขยายช่องจราจร จาก 4 ช่องจราจร เป็น 8 ช่องจราจร		แขวงทางหลวง สุราษฎร์ธานีที่ 1	80,000,000
10. โครงการก่อสร้างทางหลวงพัฒนาพื้นที่ ระดับภาค ทางหลวงหมายเลข 41 ตอนควบคุม 0400 ตอน ท่าชี - ถ้ำพรณรา ระหว่าง กม. 227+500 - กม.231+500	2,7	2			1. ก่อสร้างเพิ่มช่องจราจรระดับภาค ก่อสร้างทางคู่ขนาน		แขวงทางหลวง สุราษฎร์ธานีที่ 3 (เวียงสระ)	89,260,000
11. โครงการก่อสร้างเพิ่มประสิทธิภาพทางหลวง ทางหลวงหมายเลข 4009 ตอนควบคุม 0202 ตอน เวียงสระ - บางสวรรค์ ระหว่าง กม.94+300 - กม.95+245	2,7	2			1. ก่อสร้างเพิ่มประสิทธิภาพบริเวณทางแยก		แขวงทางหลวง สุราษฎร์ธานีที่ 3 (เวียงสระ)	50,000,000

ประเด็นการพัฒนา (2) / โครงการของจังหวัด	ยุทธศาสตร์ชาติ/ แผนแม่บทฯ (7)	หมุดหมายของ แผนพัฒนา ฉบับที่ 13 (8)	ลำดับ ความสำคัญ (9)	แผนงาน (10)	กิจกรรมย่อย (11)	ตัวชี้วัดโครงการ (12)	หน่วยดำเนินงาน (13)	งบประมาณ (บาท) (14)
12. โครงการก่อสร้างเพิ่มประสิทธิภาพทางหลวง ทางหลวงหมายเลข 4037 ตอนควบคุม 0200 ตอน สองแพรก - ควนสว่าง ระหว่าง กม. 47+770 - กม.48+650	2,7	2			1. ก่อสร้างเพิ่มช่องจราจร จาก 2 เป็น 4 ช่องจราจร		แขวงทางหลวง สุราษฎร์ธานีที่ 3 (เวียงสระ)	40,000,000
13. โครงการก่อสร้างเพิ่มไหล่ทาง ทางหลวงหมายเลข 4133 ตอนควบคุม 0101 ตอน ท่าโรงช้าง - ควนสามัคคี ระหว่าง กม.0+000 - กม.8+000	2,7	2			1. ก่อสร้างเพิ่มไหล่ทาง เป็นมาตรฐาน ทางชั้น 1 (7/12)		แขวงทางหลวง สุราษฎร์ธานีที่ 3 (เวียงสระ)	95,000,000
14. โครงการก่อสร้างเพิ่มไหล่ทาง ทางหลวง หมายเลข 4110 ตอนควบคุม 0200 ตอน บางรูป - พระแสง ระหว่าง กม.71+254 - กม.77+500	2,7	2			1. ก่อสร้างเพิ่มไหล่ทาง เป็นมาตรฐาน ทางชั้น 1 (7/12)		แขวงทางหลวง สุราษฎร์ธานีที่ 3 (เวียงสระ)	95,000,000
15. โครงการก่อสร้างเพิ่มประสิทธิภาพทางหลวง ทางหลวงหมายเลข 4246 ตอนควบคุม 0100 ตอน เขาวง - หน้าเขา ระหว่าง กม.0+000 - กม.5+000	2,7	2			1. ก่อสร้างเพิ่มมาตรฐานทางหลวง เป็น มาตรฐานทางชั้น 1 (7/12)		แขวงทางหลวง สุราษฎร์ธานีที่ 3 (เวียงสระ)	50,000,000
16. โครงการพัฒนาระบบระบายน้ำ ทางหลวง หมายเลข 4229 ตอนควบคุม 0100 ตอน ช่องช้าง - นาสาร ระหว่าง กม.1+900 - กม.19+000	2,7	2			1. ก่อสร้างพัฒนาระบบระบายน้ำข้างทาง		แขวงทางหลวง สุราษฎร์ธานีที่ 3 (เวียงสระ)	15,000,000
17. โครงการพัฒนาระบบระบายน้ำ ทางหลวง หมายเลข 4229 ตอนควบคุม 0100 ตอน ช่องช้าง - นาสาร ระหว่าง กม.1+900 - กม.19+000	2,7	2			1. ก่อสร้างเพิ่มช่องจราจร จาก 2 เป็น 4 ช่องจราจร		แขวงทางหลวง สุราษฎร์ธานีที่ 3 (เวียงสระ)	50,000,000
18. โครงการก่อสร้างเพิ่มประสิทธิภาพทางหลวง ทางหลวงหมายเลข 4133 ตอนควบคุม 0101 ตอน ท่าโรงช้าง - ควนสามัคคี ระหว่าง 14+500 - กม.18+000	2,7	2			1. ก่อสร้างเพิ่มประสิทธิภาพบริเวณทางแยก		แขวงทางหลวง สุราษฎร์ธานีที่ 3 (เวียงสระ)	50,000,000
19. โครงการก่อสร้างเพิ่มประสิทธิภาพทางหลวง ทางหลวงหมายเลข 4219 ตอนควบคุม 0100 ตอน ปลายหลัก - ทัพใหม่ ระหว่าง กม.9+750 - กม.11+750	2,7	2			1. ก่อสร้างเพิ่มช่องจราจร จาก 2 เป็น 4 ช่องจราจร		แขวงทางหลวง สุราษฎร์ธานีที่ 3 (เวียงสระ)	50,000,000

ประเด็นการพัฒนา (2) / โครงการของจังหวัด	ยุทธศาสตร์ชาติ/ แผนแม่บทฯ (7)	หมวดหมู่ของ แผนพัฒนา ฉบับที่ 13 (8)	ลำดับ ความสำคัญ (9)	แผนงาน (10)	กิจกรรมย่อย (11)	ตัวชี้วัดโครงการ (12)	หน่วยดำเนินงาน (13)	งบประมาณ (บาท) (14)
รวม 35 โครงการ								1,390,867,000
3. โครงการขององค์กรปกครองส่วนท้องถิ่น (5)								
1. โครงการพัฒนาหนองหานเป็นแหล่งท่องเที่ยว เชิงวัฒนธรรมบ้านปากค่าน	2,7	3			1. ก่อสร้างศาลาพ่ตาทหนองหานพร้อม ลานคอนกรีต 2. ก่อสร้างสะพาน คสล.ข้ามหนองหานและ จุดชมวิวก่อสร้าง ลานกิจกรรม 3. ก่อสร้างศาลาที่พักริมน้ำ ก่อสร้างทางเดิน รอบหนองหาน		องค์การบริหารส่วน ตำบล ท่าเรือ	10,000,000
2. โครงการปรับปรุงถนนลาดยางแอสฟัลติก คอนกรีตสายขุนทะเลซอย 12 หมู่ที่ 5 ตำบลขุนทะเล อำเภอเมืองสุราษฎร์ธานี จังหวัดสุราษฎร์ธานี เชื่อมต่อ หมู่ที่ 3 ตำบลทุ่งเตาใหม่ อำเภอบ้านนาสาร จังหวัดสุราษฎร์ธานี	2,7	3			1. ปรับปรุงถนนลาดยางแอสฟัลติกคอนกรีต ผิวจราจรกว้าง 6.00 เมตร ยาว 2,005.00 เมตร หนา 0.05 เมตร หรือ พื้นที่ ไม่น้อยกว่า 12,030.00 ตารางเมตร รายละเอียดตามแบบแปลนที่ ทด.ขุน ทะเล กำหนด		องค์การบริหารส่วน ตำบล ขุนทะเล	6,603,000
3. โครงการปรับปรุงถนนลาดยางแอสฟัลติก คอนกรีต สายหนองครก หมู่ที่ 8 ตำบลขุนทะเล เชื่อมต่อ หมู่ที่ 6 ตำบล วัดประตู่ อำเภอเมืองสุราษฎร์ธานี จังหวัดสุราษฎร์ธานี	2,7	3			1. ถนนลาดยางแอสฟัลติกคอนกรีต ผิว จราจรกว้าง 6.00 เมตร ยาว 1,795.00 เมตร หนา 0.05 เมตร หรือมีพื้นที่ไม่น้อยกว่า 10,770.00 ตารางเมตร (รายละเอียดตาม แบบแปลน ที่ ทด.ขุนทะเล กำหนด)		องค์การบริหารส่วน ตำบล ขุนทะเล	4,932,400
4. โครงการก่อสร้างถนนลาดยางแอสฟัลติก คอนกรีตสายอรุณคามวารี - ตำบลเคียนซา ตำบลอรุณคามวารี เชื่อมต่อบ้านเคียนซา อำเภอกะเป็นซา จังหวัดสุราษฎร์ธานี	2,5	3			1. ก่อสร้างถนนลาดยางแอสฟัลติกคอนกรีต ผิวจราจรกว้าง 9 เมตร ระยะทาง 7,000 เมตร หนา 0.05 เมตร 2. ก่อสร้างสะพานคอนกรีตเสริมเหล็ก ผิวจราจรกว้าง 10 เมตร ยาว 60 เมตร		องค์การบริหารส่วน จังหวัดสุราษฎร์ธานี	14,000,000
5. โครงการซ่อมสร้างถนนลาดยางแอสฟัลติก คอนกรีต สายบ้านนา – ทุ่งเตา อำเภอบ้านนาเดิม เชื่อมต่อบ้านนาสาร จังหวัดสุราษฎร์ธานี	2,5	3			1. ซ่อมสร้างถนนลาดยางแอสฟัลติกคอนกรีต ผิวจราจรกว้าง 9 เมตร ระยะทาง 11,350 เมตร หนา 0.05 เมตร		องค์การบริหารส่วน จังหวัดสุราษฎร์ธานี	16,400,000

ประเด็นการพัฒนา (2) / โครงการของจังหวัด	ยุทธศาสตร์ชาติ/ แผนแม่บทฯ (7)	หมวดหมู่ของ แผนพัฒนา ฉบับที่ 13 (8)	ลำดับ ความสำคัญ (9)	แผนงาน (10)	กิจกรรมย่อย (11)	ตัวชี้วัดโครงการ (12)	หน่วยดำเนินงาน (13)	งบประมาณ (บาท) (14)
6. โครงการปรับปรุงถนนลาดยางแอสฟัลติกคอนกรีต สายแยก ทางหลวง 41 (กม.ที่ 199+200)-บ้านควนใหม่ หมู่ที่ 2,6 ตำบลน้ำพุ, ตำบลท่าชี อำเภอบ้านนาสาร เชื่อมต่อหมู่ที่ 3 ตำบลบ้านนา อำเภอบ้านนาเดิม จังหวัดสุราษฎร์ธานี	2,5	3			1. ปรับปรุงถนนลาดยางแอสฟัลติกคอนกรีต ผิวจราจรกว้าง 6-9 เมตร ระยะทาง 20,800 เมตร หนา 0.05 เมตร		องค์การบริหารส่วนจังหวัดสุราษฎร์ธานี	10,592,000
7. โครงการก่อสร้างถนนคอนกรีตเสริมเหล็กสายนาวิน หมู่ที่ 2	2,5	3					องค์การบริหารส่วนตำบลนาใต้	2,760,000
8. โครงการก่อสร้างคูระบายน้ำ คลส.สายวังเจ้า - ทวายทอง พร้อมวางท่อระบายน้ำ หมู่ที่ 4	2,5	3					องค์การบริหารส่วนตำบลนาใต้	2,420,000
9. โครงการก่อสร้างคูระบายน้ำ คลส.สายวังเจ้า- หนองจิก พร้อมวางท่อระบายน้ำ หมู่ที่ 4	2,5	3					องค์การบริหารส่วนตำบลนาใต้	2,239,600
10. โครงการปรับปรุงถนนลาดยางแอสฟัลติกคอนกรีต สายรัฐพัฒนา- บ้านใต้ หมู่ที่ 8	2,7	3					องค์การบริหารส่วนตำบลนาใต้	2,730,000
11. โครงการปรับปรุงถนนลาดยางแอสฟัลติกคอนกรีต สายทวายทอง-คลองยา หมู่ที่ 6 หมู่ที่ 8 ต.นาใต้ เชื่อมต่อ ต.ท่าเรือ อ.บ้านนาเดิม จ.สุราษฎร์ธานี	2,7	3					องค์การบริหารส่วนตำบลนาใต้	8,166,600
12. โครงการปรับปรุงถนนลาดยางแอสฟัลติกคอนกรีตสายบ้านนา-ควนสุบรรณ หมู่ที่ 3 ต.นาใต้ เชื่อมต่อ ต.ควนสุบรรณ อ.บ้านนาสาร จ.สุราษฎร์ธานี	2,7	3					องค์การบริหารส่วนตำบลนาใต้	3,549,000
13. โครงการก่อสร้างคูระบายน้ำชุมชนบ้านหนองหญ้าปล้อง สายบ้านนา-ทุ่งเตา หมู่ที่ 2 ต.นาใต้ เชื่อมต่อ ต.ทุ่งเตา อ.บ้านนาสาร จ.สุราษฎร์ธานี	2,7	3					องค์การบริหารส่วนตำบลนาใต้	3,918,000
14. โครงการก่อสร้างถนนคอนกรีตเสริมเหล็ก สายวังเจ้า-หนองออก หมู่ที่ 4 หมู่ที่ 8 ตำบลนาใต้เชื่อมต่อเทศบาลตำบลบ้านนา อ.บ้านนาเดิม จ.สุราษฎร์ธานี	2,7	3					องค์การบริหารส่วนตำบลนาใต้	7,692,300

ประเด็นการพัฒนา (2) / โครงการของจังหวัด	ยุทธศาสตร์ชาติ/ แผนแม่บทฯ (7)	หมุดหมายของ แผนพัฒนา ฉบับที่ 13 (8)	ลำดับ ความสำคัญ (9)	แผนงาน (10)	กิจกรรมย่อย (11)	ตัวชี้วัดโครงการ (12)	หน่วยดำเนินงาน (13)	งบประมาณ (บาท) (14)
15. โครงการก่อสร้างถนนคอนกรีตเสริมเหล็กสายลุ่มแสง (ตอนที่ 2) หมู่ที่ 6 ตำบลน้ำพุ อำเภอบ้านนาสาร จังหวัดสุราษฎร์ธานี	1,1	3					องค์การบริหารส่วน ตำบลน้ำพุ	1,173,000
16. โครงการก่อสร้างผนังกันน้ำริมคลองฉวางลานกีฬาบ้าน หนองต้อ หมู่ที่ 5 ตำบลน้ำพุ อำเภอบ้านนาสาร จังหวัดสุราษฎร์ธานี	1,1	3					องค์การบริหารส่วน ตำบลน้ำพุ	1,842,900
17. โครงการระบบผลิตน้ำบริโภคด้วยกระบวนการ รีเวิร์สออสโมซิสพ็อกดริงค์ (POG Drink) พร้อม โรงเรือนสำเร็จรูป บ้านลุงชาย หมู่ที่ 1 ตำบลน้ำพุ อำเภอบ้านนาสาร จังหวัดสุราษฎร์ธานี	1,1	3					องค์การบริหารส่วน ตำบลน้ำพุ	1,300,000
18. โครงการระบบผลิตน้ำบริโภคด้วยกระบวนการ รีเวิร์สออสโมซิสพ็อกดริงค์ (POG Drink) พร้อมโรงเรือน สำเร็จรูป ขอยนายสาวท หมู่ที่ 1 ตำบลน้ำพุ อำเภอบ้านนาสาร จังหวัดสุราษฎร์ธานี	1,1	3					องค์การบริหารส่วน ตำบลน้ำพุ	1,300,000
19. โครงการขุดลอกลำห้วยคลองงักไซ หมู่ที่ 3 ตำบลน้ำพุ อำเภอบ้านนาสาร จังหวัดสุราษฎร์ธานี	1,1	3					องค์การบริหารส่วน ตำบลน้ำพุ	135,000
20. โครงการบุกเบิกถนนสายป่าสดวน หมู่ที่ 5 ตำบลน้ำพุ อำเภอบ้านนาสาร จังหวัดสุราษฎร์ธานี	1,1	3					องค์การบริหารส่วน ตำบลน้ำพุ	287,000
21. โครงการขยายไหล่ทางถนน คสล.สายสามแยก หัวสะพานหนองต้อ ม.5-น้ำพุ-พรุพี ม.3 หมู่ที่ 5 ตำบลน้ำพุ อำเภอบ้านนาสาร จังหวัดสุราษฎร์ธานี	1,1	3					องค์การบริหารส่วน ตำบลน้ำพุ	1,590,000
22. โครงการขุดลอกคลองฉวาง หมู่ที่ 1,5,2,3 ตำบลน้ำพุ อำเภอบ้านนาสาร จังหวัดสุราษฎร์ธานี	1,1	3					องค์การบริหารส่วน ตำบลน้ำพุ	21,000,000
23. โครงการปรับปรุงท่อส่งน้ำประปา ระบบประปา บ้านหนองต้อ หมู่ที่ 5 ตำบลน้ำพุ อำเภอบ้านนาสาร จังหวัดสุราษฎร์ธานี	1,1	3					องค์การบริหารส่วน ตำบลน้ำพุ	1,479,000

ประเด็นการพัฒนา (2) / โครงการของจังหวัด	ยุทธศาสตร์ชาติ/ แผนแม่บทฯ (7)	หมุดหมายของ แผนพัฒนา ฉบับที่ 13 (8)	ลำดับ ความสำคัญ (9)	แผนงาน (10)	กิจกรรมย่อย (11)	ตัวชี้วัดโครงการ (12)	หน่วยดำเนินงาน (13)	งบประมาณ (บาท) (14)
24. โครงการก่อสร้างระบบประปาหลัก ทรงแฉม เปญ (ตอกเข็ม) บ้านหนองตอ หมู่ที่ 5 ตำบลน้ำพุ อำเภอบ้านนาสาร จังหวัดสุราษฎร์ธานี	1,1	3					องค์การบริหารส่วน ตำบลน้ำพุ	990,000
25. โครงการขุดลอกสระน้ำสาธารณะสายวังช้างนอน- ห้วยด้วน หมู่ที่ 6 ตำบลน้ำพุ อำเภอบ้านนาสาร จังหวัดสุราษฎร์ธานี	1,1	3					องค์การบริหารส่วน ตำบลน้ำพุ	167,000
26. โครงการก่อสร้างถนนคอนกรีตเสริมเหล็ก สายพรง (ตอนที่ 3) หมู่ที่ 6 ตำบลน้ำพุ อำเภอบ้านนาสาร จังหวัดสุราษฎร์ธานี	1,1	3					องค์การบริหารส่วน ตำบลน้ำพุ	1,720,000
27. โครงการก่อสร้างถนนคอนกรีตเสริมเหล็ก สายบ้านบางเตา หมู่ที่ 10 ตำบลบางสวรรค์ เชื่อมต่อเขต หมู่ที่ 6 ตำบลไทรโสภา อำเภอพระแสง จังหวัดสุราษฎร์ธานี	2,5	3			1. ก่อสร้างถนนคอนกรีตเสริมเหล็ก		องค์การบริหารส่วน ตำบลบางสวรรค์	4,000,000
28. โครงการปรับปรุงไหล่ทางโดยวางกล่องเก็บเงิน ช่วงที่ 2 จุดบริเวณหน้าวัดเขาพระ (หมู่ที่ 6 บ้านหมาก) เชื่อมต่อหมู่ที่ 14 ตำบลปลายพระยา อำเภอปลายพระยา จังหวัดกระบี่	2,5	3			1. ปรับปรุงไหล่ทางโดยการวางกล่องเก็บเงิน		องค์การบริหารส่วน ตำบลบางสวรรค์	4,323,000
29. โครงการก่อสร้างถนนลาดยางสายบ้านควนเคียน- เขตตำบลคลองน้อย อำเภอชัยบุรี (หมู่ที่ 1 บ้านเกาะน้อย)	2,5	3			1. ก่อสร้างถนนลาดยาง		องค์การบริหารส่วน ตำบลบางสวรรค์	6,000,000
30. โครงการก่อสร้างถนนคอนกรีตเสริมเหล็ก สายเขาไฉ หมู่ที่ 5 ตำบลบางสวรรค์ เชื่อมต่อเขตหมู่ที่ 8 ตำบลบ้านเสด็จ อำเภอเคียนซา จังหวัดสุราษฎร์ธานี	2,5	3			1. ก่อสร้างถนนคอนกรีตเสริมเหล็ก		องค์การบริหารส่วน ตำบลบางสวรรค์	4,000,000
31. โครงการก่อสร้างถนนคอนกรีตเสริมเหล็ก จากถนน สาย 44 ตำบลบางสวรรค์ อำเภอพระแสง เชื่อมต่อเขต หมู่ที่ 4 ตำบลคลองน้อย อำเภอชัยบุรี จังหวัดสุราษฎร์ ธานี	2,5	3			1. ก่อสร้างถนนคอนกรีตเสริมเหล็ก		องค์การบริหารส่วน ตำบลบางสวรรค์	3,325,000

ประเด็นการพัฒนา (2) / โครงการของจังหวัด	ยุทธศาสตร์ชาติ/ แผนแม่บทฯ (7)	หมวดหมายของ แผนพัฒนา ฉบับที่ 13 (8)	ลำดับ ความสำคัญ (9)	แผนงาน (10)	กิจกรรมย่อย (11)	ตัวชี้วัดโครงการ (12)	หน่วยดำเนินงาน (13)	งบประมาณ (บาท) (14)
ประเด็นการพัฒนาที่ 5 บริหารจัดการทรัพยากร ธรรมชาติและสิ่งแวดล้อม เพื่อการอนุรักษ์ และการใช้ ประโยชน์อย่างยั่งยืน								
				แผนงานที่ 5.1 แผนงานบริหาร จัดการทรัพยากร ธรรมชาติและ สิ่งแวดล้อม				
1. โครงการของจังหวัด (3)								
1. โครงการพัฒนาและฟื้นฟูทรัพยากรทางทะเลและชายฝั่ง จังหวัดสุราษฎร์ธานี	5,18		12		1. การฟื้นฟูแนวปะการังโดยวิธีการปลูกเสริม พื้นที่เสื่อมโทรม จำนวน 15,000 กิ่ง 2. จัดฝึกอบรมด้านอาสาสมัครพิทักษ์ ทรัพยากรทางทะเลและชายฝั่ง จำนวน 4 รุ่น 3. การจัดเก็บขยะในทะเลบริเวณแนว ปะการัง จำนวน 6 ครั้ง 4. สร้างบ้านปลา จำนวน 120 จุด 5. ป้องกันแมงกะพรุนพิษ 6. จัดการสิ่งแวดล้อมเก็บขยะชายฝั่งทะเล จำนวน 18 ครั้ง		สำนักงานทรัพยากร ทางทะเลและชายฝั่ง ที่ 4	9,737,600
รวม 1 โครงการ								9,737,600
2. โครงการของกระทรวง กรม (4)								
กระทรวงทรัพยากรธรรมชาติและสิ่งแวดล้อม								
กรมทรัพยากรน้ำ								
1. โครงการก่อสร้างแหล่งน้ำสนับสนุนเกษตรแปลงใหญ่ ปาล์มน้ำมัน บ้านยาง หมู่ที่ 7 ตำบลบ้านยาง อำเภอคีรีรัฐนิคม จังหวัดสุราษฎร์ธานี	5,19	2			1. ก่อสร้างแหล่งน้ำสนับสนุนเกษตร แปลงใหญ่ปาล์มน้ำมัน		สำนักงานทรัพยากร น้ำภาค 10	15,000,000

ประเด็นการพัฒนา (2) / โครงการของจังหวัด	ยุทธศาสตร์ชาติ/ แผนแม่บทฯ (7)	หมวดหมายของ แผนพัฒนา ฉบับที่ 13 (8)	ลำดับ ความสำคัญ (9)	แผนงาน (10)	กิจกรรมย่อย (11)	ตัวชี้วัดโครงการ (12)	หน่วยดำเนินงาน (13)	งบประมาณ (บาท) (14)
2. โครงการอนุรักษ์ฟื้นฟูแหล่งน้ำหนองห้วยเหล็กพร้อมระบบกระจายน้ำ หมู่ที่ 8 ตำบลท่าชนะ อำเภотаชนะ จังหวัดสุราษฎร์ธานี	5,19	2			1. อนุรักษ์ฟื้นฟูแหล่งน้ำหนองห้วยเหล็กพร้อมระบบกระจายน้ำ		สำนักงานทรัพยากรน้ำภาค 10	30,000,000
3. โครงการอนุรักษ์ฟื้นฟูแหล่งน้ำสระเก็บน้ำ บ้านท่าเสาเขาพร้อมระบบกระจายน้ำ หมู่ที่ 2 ตำบลพลายวาส อำเภอกาญจนดิษฐ์ จังหวัดสุราษฎร์ธานี	5,19	2			1. อนุรักษ์ฟื้นฟูแหล่งน้ำสระเก็บน้ำบ้านท่าเสาเขา พร้อมระบบกระจายน้ำ		สำนักงานทรัพยากรน้ำภาค 10	15,000,000
4. โครงการก่อสร้างแหล่งน้ำสนับสนุนเกษตรแปลงใหญ่ ปาล์มน้ำมันตำบลท่าอุแท หมู่ที่ 3 ตำบลท่าอุแท อำเภอกาญจนดิษฐ์ จังหวัดสุราษฎร์ธานี	5,19	2			1. ก่อสร้างแหล่งน้ำสนับสนุนเกษตรแปลงใหญ่ปาล์มน้ำมัน		สำนักงานทรัพยากรน้ำภาค 10	15,000,000
5. โครงการก่อสร้างแหล่งน้ำสนับสนุนเกษตรแปลงใหญ่ ปาล์มน้ำมันตำบลเขาตอก หมู่ที่ 4 ตำบลเขาตอก อำเภอกะเนียง จังหวัดสุราษฎร์ธานี	5,19	2			1. ก่อสร้างแหล่งน้ำสนับสนุนเกษตรแปลงใหญ่ปาล์มน้ำมัน		สำนักงานทรัพยากรน้ำภาค 10	15,000,000
6. โครงการก่อสร้างแหล่งน้ำสนับสนุนเกษตรแปลงใหญ่ ปาล์มน้ำมันตำบลสินปุน ตำบลสินปุนอำเภอพระแสง จังหวัดสุราษฎร์ธานี	5,19	2			1. ก่อสร้างแหล่งน้ำสนับสนุนเกษตรแปลงใหญ่ปาล์มน้ำมัน		สำนักงานทรัพยากรน้ำภาค 10	15,000,000
7. โครงการก่อสร้างแหล่งน้ำสนับสนุนเกษตรแปลงใหญ่ ปาล์มน้ำมันตำบลคลองชะอุ่น ตำบลคลองชะอุ่น อำเภอพนม จังหวัดสุราษฎร์ธานี	5,19	2			1. ก่อสร้างแหล่งน้ำสนับสนุนเกษตรแปลงใหญ่ปาล์มน้ำมัน		สำนักงานทรัพยากรน้ำภาค 10	15,000,000
8. โครงการก่อสร้างแหล่งน้ำสนับสนุนเกษตรแปลงใหญ่ ปาล์มน้ำมันตำบลคลองฉนวน ตำบลคลองฉนวน อำเภอเวียงสระ จังหวัดสุราษฎร์ธานี	5,19	2			1. ก่อสร้างแหล่งน้ำสนับสนุนเกษตรแปลงใหญ่ปาล์มน้ำมัน		สำนักงานทรัพยากรน้ำภาค 10	15,000,000
9. โครงการอนุรักษ์ฟื้นฟูเขตห้ามล่าสัตว์ป่าหนองทุ่งทอง ตำบลเขาตอก อำเภอกะเนียง จังหวัดสุราษฎร์ธานี	5,19	2			1. อนุรักษ์ฟื้นฟูเขตห้ามล่าสัตว์ป่าหนองทุ่งทอง		สำนักงานทรัพยากรน้ำภาค 10	30,000,000
10. โครงการปรับปรุงเพิ่มประสิทธิภาพฝายน้ำล้นห้วยอ้อ ตำบลปากแพรก อำเภอดอนสัก จังหวัดสุราษฎร์ธานี	5,19	2			1. ปรับปรุงเพิ่มประสิทธิภาพฝายน้ำล้นห้วยอ้อ		สำนักงานทรัพยากรน้ำภาค 10	10,000,000

ประเด็นการพัฒนา (2) / โครงการของจังหวัด	ยุทธศาสตร์ชาติ/ แผนแม่บทฯ (7)	หมวดหมายของ แผนพัฒนา ฉบับที่ 13 (8)	ลำดับ ความสำคัญ (9)	แผนงาน (10)	กิจกรรมย่อย (11)	ตัวชี้วัดโครงการ (12)	หน่วยดำเนินงาน (13)	งบประมาณ (บาท) (14)
11. โครงการก่อสร้างแหล่งน้ำสนับสนุนเกษตรแปลงใหญ่ ป่าลุ่มน้ำมันตำบลบ้านยาง หมู่ที่ 7 ตำบลบ้านยาง อำเภอคีรีรัฐนิคม จังหวัดสุราษฎร์ธานี	5,19	2			1. ก่อสร้างแหล่งน้ำสนับสนุนเกษตรแปลงใหญ่ ป่าลุ่มน้ำมันตำบลบ้านยาง หมู่ที่ 7 ตำบลบ้านยาง อำเภอคีรีรัฐนิคม จังหวัดสุราษฎร์ธานี		สำนักงานทรัพยากร น้ำภาค 10	15,000,000
12. โครงการปรับปรุงลำน้ำเพื่อรักษาสภาพลำน้ำคลองไช ยา ช่วงที่ 1 ตำบลเวียง อำเภอไชยา จังหวัดสุราษฎร์ธานี	5,19	2			1. ปรับปรุงลำน้ำ (ขุดลอก)		สำนักงานทรัพยากร น้ำภาค 10	35,000,000
13. โครงการปรับปรุงเพิ่มประสิทธิภาพโครงการ ขุดลอกห้วยทรายขาว หมู่ที่ 3 ตำบลปำร้อน อำเภอกาญจนดิษฐ์ จังหวัดสุราษฎร์ธานี	5,19	2			1. ปรับปรุงลำน้ำ (ขุดลอก)		สำนักงานทรัพยากร น้ำภาค 10	8,000,000
14. โครงการปรับปรุงเพิ่มประสิทธิภาพโครงการ ขุดลอกหนองสามเพรียง ตำบลชลคราม อำเภอดอนสัก จังหวัดสุราษฎร์ธานี	5,19	2			1. ปรับปรุงลำน้ำ (ขุดลอก)		สำนักงานทรัพยากร น้ำภาค 10	5,000,000
15. โครงการปรับปรุงเพิ่มประสิทธิภาพโครงการ ขุดสระน้ำ เขากลอย หมู่ที่ 13 ตำบลดอนสัก อำเภอดอนสัก จังหวัดสุราษฎร์ธานี	5,19	2			1. ปรับปรุงลำน้ำ (ขุดลอก)		สำนักงานทรัพยากร น้ำภาค 10	499,500
16. โครงการปรับปรุงเพิ่มประสิทธิภาพโครงการ ขุดสระน้ำ เขากลอย หมู่ที่ 13 ตำบลดอนสัก อำเภอดอนสัก จังหวัดสุราษฎร์ธานี	5,19	2			1. ปรับปรุงลำน้ำ (ขุดลอก)		สำนักงานทรัพยากร น้ำภาค 10	7,000,000
17. โครงการปรับปรุงเพิ่มประสิทธิภาพโครงการขุดลอก คลองวังช้าง หมู่ที่ 2 ตำบลบ้านนา อำเภอบ้านนาเดิม จังหวัดสุราษฎร์ธานี	5,19	2			1. ปรับปรุงลำน้ำ (ขุดลอก)		สำนักงานทรัพยากร น้ำภาค 10	10,000,000
18. โครงการปรับปรุงเพิ่มประสิทธิภาพโครงการขุดสระน้ำ โรงเรียน หมู่ที่ 5 ตำบลสินปุน อำเภอพระแสง จังหวัดสุราษฎร์ธานี	5,19	2			1. ปรับปรุงสระน้ำ		สำนักงานทรัพยากร น้ำภาค 10	499,500

ประเด็นการพัฒนา (2) / โครงการของจังหวัด	ยุทธศาสตร์ชาติ/ แผนแม่บทฯ (7)	หมวดหมายของ แผนพัฒนา ฉบับที่ 13 (8)	ลำดับ ความสำคัญ (9)	แผนงาน (10)	กิจกรรมย่อย (11)	ตัวชี้วัดโครงการ (12)	หน่วยดำเนินงาน (13)	งบประมาณ (บาท) (14)
				แผนงานที่ 5.5 แผนงานการ จัดการขยะ				
1. โครงการของจังหวัด (3)								
1. โครงการส่งเสริมการมีส่วนร่วมของชุมชนในการบริหาร จัดการขยะพื้นที่จังหวัดสุราษฎร์ธานีตามโมเดลเศรษฐกิจ แบบใหม่ (BCG Model)	5,18	1	16		1. ส่งเสริมการบริหารจัดการขยะมูลฝอย จากต้นทางอย่างมีส่วนร่วมในทุกภาคส่วน 2. ส่งเสริมและสนับสนุนด้านวิชาการเพื่อเป็น แนวทางในการพัฒนาสถานที่กำจัดขยะ มูลฝอยขององค์กรปกครองส่วนท้องถิ่น 3. จัดทำและพัฒนาระบบและฐานข้อมูลขยะ มูลฝอยในพื้นที่จังหวัดสุราษฎร์ธานี เพื่อใช้ เป็นแนวทางในการแก้ไขปัญหาการจัดการ ขยะมูลฝอยของจังหวัดสุราษฎร์ธานี		สำนักงาน ทรัพยากรธรรมชาติและสิ่งแวดล้อม จังหวัด สุราษฎร์ธานี	3,247,000
รวม 1 โครงการ								3,247,000
2. โครงการของกระทรวง กรม (4)								
3. โครงการขององค์กรปกครองส่วนท้องถิ่น (5)								
1. โครงการจ้างเหมากำจัดขยะมูลฝอยชุมชน	5,18	3			1. จ้างเหมาบริษัทกำจัดขยะ เพื่อกำจัดขยะ มูลฝอยในเขตเทศบาลฯ อย่างถูกวิธี		เทศบาลตำบลบ้านนา	900,000
2. โครงการบริหารจัดการขยะมูลฝอย	5,18	3			1. การเก็บและขนขยะมูลฝอย 2. การกำจัดขยะมูลฝอย		องค์การบริหารส่วน ตำบลสินปุน	1,300,000
รวม 2 โครงการ								2,200,000
4. โครงการความร่วมมือกับภาคเอกชน (6) (ถ้ามี)								
				แผนงานที่ 5.6 แผนงานการ จัดการน้ำเสีย				
1. โครงการของจังหวัด (3)								

ประเด็นการพัฒนา (2) / โครงการของจังหวัด	ยุทธศาสตร์ชาติ/ แผนแม่บทฯ (7)	หมวดหมู่ของ แผนพัฒนา ฉบับที่ 13 (8)	ลำดับ ความสำคัญ (9)	แผนงาน (10)	กิจกรรมย่อย (11)	ตัวชี้วัดโครงการ (12)	หน่วยดำเนินงาน (13)	งบประมาณ (บาท) (14)
1. โครงการส่งเสริมการเฝ้าระวังการจัดการน้ำเสียจากแหล่ง น้ำกำเนิด	5,18	1	33		<p>1. เฝ้าระวังและติดตามตรวจสอบคุณภาพน้ำ ผิวดินและน้ำทะเล รวมถึงชายฝั่งทะเล ในพื้นที่วิกฤติและแหล่งท่องเที่ยว</p> <p>2. สำรวจและจัดทำระบบฐานข้อมูล แหล่งกำเนิดมลพิษ (น้ำเสีย) ในพื้นที่แหล่ง ท่องเที่ยวหลัก แหล่งอุตสาหกรรม แหล่งกำเนิดมลพิษ ตาม ม.80 ชุมชน ชายฝั่ง เพื่อใช้ในการ วางแผนเชิง ยุทธศาสตร์</p> <p>3. สร้างเครือข่ายเฝ้าระวังคุณภาพน้ำในพื้นที่ โดยครัวเรือน ชุมชน และเยาวชน</p>		สำนักงาน ทรัพยากรธรรมชาติและ สิ่งแวดล้อม จังหวัด สุราษฎร์ธานี	5,475,500
รวม 1 โครงการ								5,475,500
2. โครงการของกระทรวง กรม (4)								
3. โครงการขององค์กรปกครองส่วนท้องถิ่น (5)								
4. โครงการความร่วมมือกับภาคเอกชน (6) (ถ้ามี)								

โครงการตามแผนปฏิบัติราชการประจำปีของจังหวัดสุราษฎร์ธานี
ประจำปีงบประมาณ พ.ศ. ๒๕๖๙
ส่วนที่ ๒ โครงการอื่นที่จำเป็นเพื่อแก้ไขปัญหาของจังหวัด
หรือสนับสนุนการขับเคลื่อนแผนพัฒนาจังหวัด

แผนปฏิบัติการประจำปีของจังหวัดสุราษฎร์ธานี ประจำปีงบประมาณ พ.ศ. 2568
 ส่วนที่ 2 โครงการอื่นที่จำเป็นเพื่อแก้ไขปัญหาของจังหวัด หรือ สนับสนุนการขับเคลื่อนแผนพัฒนาจังหวัด

ประเด็นการพัฒนา (2) / โครงการของจังหวัด	ยุทธศาสตร์ชาติ/ แผนแม่บทฯ (7)	หมวดหมู่ของ แผนพัฒนา ฉบับที่ 13 (8)	ลำดับ ความสำคัญ (9)	แผนงาน (10)	กิจกรรมย่อย (11)	ตัวชี้วัดโครงการ (12)	หน่วยดำเนินงาน (13)	งบประมาณ (บาท) (14)
ประเด็นการพัฒนาที่ 5 บริหารจัดการทรัพยากร ธรรมชาติและสิ่งแวดล้อมเพื่อการ อนุรักษ์ และการใช้ประโยชน์ อย่างยั่งยืน								
				แผนงานที่ 5.2 แผนงานการ ส่งเสริมการมีส่วนร่วมของทุกภาคส่วน ในการจัดการทรัพยากรธรรมชาติ และสิ่งแวดล้อมอย่างถูกวิธี				
1. โครงการจัดทำแนวเขตพื้นที่เพาะเลี้ยงหอยทะเล ต่อการจัดการทรัพยากรในพื้นที่ อ่าวบ้านดอน จังหวัดสุราษฎร์ธานี	5	1	2		- จัดทำแนวเขตพื้นที่เพาะเลี้ยงหอยทะเล ต่อการจัดการทรัพยากรในพื้นที่ อ่าวบ้านดอน จังหวัดสุราษฎร์ธานี	1. จัดทำเครื่องหมายหลักเขตเพาะเลี้ยงหอย ทะเล จำนวน 150 หลัก ตามพิกัดภูมิศาสตร์ แนบท้ายประกาศคณะกรรมการประมงจังหวัด สุราษฎร์ธานี 2. จัดฝึกอบรมผู้มีส่วนได้เสียในพื้นที่ จำนวน 7 ครั้ง 7 อำเภอ	สำนักงานประมงจังหวัด สุราษฎร์ธานี	3,424,200
รวม 1 โครงการ								3,424,200
2. โครงการของกระทรวง กรม (4)								
3. โครงการขององค์กรปกครองส่วนท้องถิ่น (5)								
4. โครงการความร่วมมือกับภาคเอกชน (6) (ถ้ามี)								
				แผนงานที่ 5.3 แผนงานด้านการ จัดการภัยพิบัติ				
1. โครงการของจังหวัด (3)								
1. โครงการขุดลอกคลองยันเพื่อบรรเทาความเดือดร้อน	5,18	1	7		ขุดลอกแม่น้ำคลองยัน ช่วงบริเวณพื้นที่ หมู่ที่ 3 และหมู่ที่ 4 ตำบลน้ำหัก อำเภอคีรีรัฐนิคม จังหวัดสุราษฎร์ธานี ความยาว 325 เมตร		อำเภอคีรีรัฐนิคม	2,310,000

3.2.7 งบประมาณงานจังหวัด

ที่	กิจกรรม	ประมาณการ งบประมาณ (บาท)
1.	การจัดประชุมหารือเพื่อจัดทำแผนพัฒนาจังหวัดและกลุ่มจังหวัดกับภาคส่วนต่างๆ ตามมาตรา 53/1 และมาตรา 53/2 แห่งพระราชบัญญัติระเบียบบริหารราชการแผ่นดิน พ.ศ. 2534 และที่แก้ไขเพิ่มเติม (ฉบับที่ 7) พ.ศ. 2550	1,000,000
2.	การจัดประชุมคณะกรรมการบริหารงานจังหวัดแบบบูรณาการ (ก.บ.จ.) หรือ คณะกรรมการบริหารงานกลุ่มจังหวัดแบบบูรณาการ (ก.บ.ก.)	500,000
3.	การศึกษาเพื่อพัฒนาจังหวัดและกลุ่มจังหวัด ตามประเด็นการพัฒนาของจังหวัดและกลุ่มจังหวัด	1,000,000
4.	การสำรวจความคิดเห็นของประชาชนในจังหวัดและกลุ่มจังหวัดซึ่งเป็นการดำเนินการตามมาตรา 20 วรรค 2 มาตรา 21 วรรค 4 และมาตรา 34 วรรค 3 แห่งพระราชกฤษฎีกาว่าด้วยการบริหารงานเชิงพื้นที่แบบบูรณาการ พ.ศ. 2565	1,000,000
5.	การพัฒนาประสิทธิภาพในการบริหารจัดการ	5,000,000
6.	การเผยแพร่ประชาสัมพันธ์เพื่อให้เกิดความรู้ความเข้าใจแก่ภาคส่วนต่างๆ เพื่อเข้ามามีส่วนร่วมในการจัดทำแผน รวมทั้งเพื่อสนับสนุนในการขับเคลื่อนการดำเนินงานตามแผน	1,000,000
7.	การติดตามประเมินผลการดำเนินงานตามแผนพัฒนาจังหวัดและกลุ่มจังหวัด	500,000
8.	การจ่ายเงินค่าธรรมเนียมศาล เงินตามคำพิพากษาของศาล ค่าใช้จ่ายในการพิจารณาคดีตามกระบวนการอนุญาตโตตุลาการ การชำระหนี้ตามคำชี้ขาดของอนุญาตโตตุลาการ หรือค่าใช้จ่ายอื่นๆ ที่เกี่ยวข้องกับการดำเนินคดี (ถ้ามี)	-
9.	การจ่ายเงินชดเชยค่างานก่อสร้างตามสัญญาแบบปรับราคาได้ (ค่า K) (ถ้ามี)	-
10.	ค่าใช้จ่ายในการบำรุง ดูแล รักษา หรือค่าสาธารณูปโภคฯ ของสินทรัพย์ที่อยู่ระหว่างการโอนสินทรัพย์ให้ส่วนราชการ เฉพาะสินทรัพย์ที่เกิดขึ้นจากการดำเนินโครงการตามแผนปฏิบัติราชการประจำปีของจังหวัดและกลุ่มจังหวัดเท่านั้น โดยให้เจียดจ่ายจากเงินเหลือจ่ายในการดำเนินโครงการจังหวัดและกลุ่มจังหวัดเป็นลำดับแรก และจากงบบริหารจัดการเป็นลำดับต่อมา (ถ้ามี)	-
	รวมทั้งสิ้น	10,000,000

3.2.8 แบบฟอร์มข้อมูลพื้นฐานของโครงการ

และแบบฟอร์มรายละเอียดจำแนกตามงบรายจ่าย

(1 ชุด : 1 กิจกรรมหลัก)

เฉพาะโครงการที่เป็นคำของบประมาณของจังหวัด

ข้อมูลพื้นฐานโครงการของจังหวัด (ระดับกิจกรรมย่อย) (1 ชุด : 1 กิจกรรมหลัก)

ลำดับความสำคัญ....1.....

ชื่อโครงการ : โครงการเพิ่มประสิทธิภาพการผลิตปาล์มน้ำมันอย่างยั่งยืนด้วยการจัดการธาตุอาหาร

กิจกรรมหลัก : เพิ่มประสิทธิภาพการผลิตปาล์มน้ำมันอย่างยั่งยืนด้วยการจัดการธาตุอาหาร

วงเงิน 1,782,000 บาท

ยุทธศาสตร์ชาติ ด้านการสร้างความสามารถในการแข่งขัน

แผนแม่บทฯ การเกษตร

ประเด็นการพัฒนาของกลุ่มจังหวัดที่ 1 : พัฒนาการผลิตสินค้าเกษตรอุตสาหกรรมแปรรูปเพื่อสร้างมูลค่าสูง

แผนงาน : แผนงานการพัฒนาด้านการผลิต

หน่วยดำเนินการ : ศูนย์วิจัยปาล์มน้ำมันสุราษฎร์ธานี

ผู้รับผิดชอบ : นางสาวจิราพรรณ สุขชิต ตำแหน่ง : นักวิชาการเกษตรชำนาญการ

สถานที่ติดต่อ ศูนย์วิจัยปาล์มน้ำมันสุราษฎร์ธานี หมายเลขโทรศัพท์ 089-6135485

ผู้รับผิดชอบ : นางสาวเพ็ญศิริ จำรัสฉาย ตำแหน่ง : นักวิชาการเกษตรชำนาญการ

สถานที่ติดต่อ ศูนย์วิจัยปาล์มน้ำมันสุราษฎร์ธานี หมายเลขโทรศัพท์ 084-6306795

(1) หลักการและเหตุผล

(1.1) ที่มา : (ระบุ เช่น มติ ครม. นโยบายรัฐบาล ยุทธศาสตร์ชาติแผนพัฒนาเศรษฐกิจและสังคมแห่งชาติ แผนพัฒนาภาค แผนพัฒนาจังหวัด/กลุ่มจังหวัด)

จากยุทธศาสตร์ชาติด้านการสร้างความสามารถในการแข่งขัน มีเป้าหมายเพิ่มขีดความสามารถในการแข่งขันสูงขึ้นและเศรษฐกิจเติบโตอย่างมีเสถียรภาพและยั่งยืนในประเด็นเกษตรสร้างมูลค่า ภายใต้แผนแม่บท การเกษตร ด้านผลิตภาพการผลิตของภาคเกษตรเพิ่มขึ้น โดยผลผลิตต่อหน่วยของฟาร์มหรือแปลงที่มีการใช้เทคโนโลยีสมัยใหม่/อัจฉริยะเพิ่มขึ้น

(1.2) สรุปสาระสำคัญ

สภาพปัญหา / ความต้องการ :

เกษตรกรมีความเข้าใจด้านการจัดการดินและธาตุอาหารพืชที่ไม่เหมาะสมกับการผลิตปาล์ม น้ำมัน ทำให้ปาล์มน้ำมันมีผลผลิตต่อไร่ต่ำกว่าศักยภาพของปาล์มน้ำมัน ซึ่งจะส่งผลถึงต้นทุนการผลิตปาล์มน้ำมันของเกษตรกร

ความเร่งด่วน : (ระบุระดับความจำเป็นเร่งด่วน) :

ปัจจุบันปัจจัยการผลิตมีราคาสูง เช่น ปุ๋ยเคมี ที่มีราคาค่อนข้างสูงขึ้นไป ส่งผลต่อราคาต้นทุนการผลิตปาล์มน้ำมัน เพื่อลดการสูญเสียจากการใช้ปัจจัยการผลิตที่ไม่เหมาะสม และเพิ่มประสิทธิภาพการผลิต ดังนั้นจึงมีความจำเป็นต้องให้เกษตรกรมีความเข้าใจเรื่องการจัดการธาตุอาหารปาล์มน้ำมันตามผลวิเคราะห์ดินและใบปาล์มน้ำมัน และธาตุอาหารที่เหมาะสมของปาล์มน้ำมัน

(2) ข้อมูลทั่วไปของโครงการ

(2.1) วัตถุประสงค์ของโครงการ :

1. เกษตรกรที่ร่วมโครงการมีความรู้ความเข้าใจในการจัดการธาตุอาหารภายในแปลงปาล์ม น้ำมัน และสามารถลดต้นทุนในการผลิต ด้วยเทคโนโลยีการวิเคราะห์ดินและใบปาล์มน้ำมัน และปฏิบัติตามได้อย่างน้อย 50 เปอร์เซ็นต์
2. เกษตรกรที่ร่วมโครงการมีความเข้าใจในการวิเคราะห์ดินและใบปาล์มน้ำมัน และพร้อมเป็นแปลงต้นแบบ สามารถให้คำแนะนำและถ่ายทอดเทคโนโลยีการเพิ่มผลผลิตปาล์มน้ำมันอย่างถูกต้องและเหมาะสม ผู้เกษตรกรในพื้นที่ต่อได้ อย่างน้อย 10 เปอร์เซ็นต์
3. เกษตรกรผู้ร่วมโครงการสามารถจะผลิตปาล์มน้ำมันได้อย่างยั่งยืนและมีประสิทธิภาพ
4. เกษตรกรผู้เข้าร่วมโครงการสามารถสังเกตอาการขาดธาตุอาหารจากลักษณะของใบปาล์ม น้ำมันเบื้องต้น

(2.2) สถานภาพของโครงการ

โครงการเดิม โครงการใหม่

(2.3) ประเภทของโครงการ

พัฒนา ดำเนินการปกติ

(2.4) ระยะเวลาดำเนินโครงการ....1...ปี เริ่มต้นปี...ตุลาคม 2568... สิ้นสุดปี...กันยายน 2569.....

(2.5) สถานที่ดำเนินโครงการ : (ระบุพื้นที่ดำเนินการ เช่น อำเภอ ตำบล หมู่บ้าน เป็นต้น)

แปลงเกษตรกรในจังหวัดสุราษฎร์ธานีอย่างน้อย 300 แปลง (อ.ท่าชนะ อ.วิภาวดี อ.ไชยา อ.ท่าฉาง อ.พนพิน อ.เมือง อ.กาญจนดิษฐ์ อ.ดอนสัก อ.พนม อ.เคียนซา อ.พระแสง อ.ชัยบุรี อ.บ้านนาเดิม อ.บ้านนาสาร อ.คีรีรัฐนิคม อ.เวียงสระ และอ.บ้านตาขุน)

(3) กลุ่มเป้าหมาย และผู้มีส่วนได้ส่วนเสีย

(3.1) กลุ่มเป้าหมาย : เกษตรกรผู้ปลูกปาล์มน้ำมันและเกษตรกรที่ร่วมโครงการ ได้รับองค์ความรู้ด้านการจัดการแปลงและธาตุอาหารพืชในปาล์มน้ำมันตามผลวิเคราะห์ดินและใบอย่างน้อย 300 แปลง

(3.2) ผู้มีส่วนได้ส่วนเสีย : เกษตรกรผู้ปลูกปาล์มน้ำมัน และผู้มีส่วนเกี่ยวข้องกับอุตสาหกรรมปาล์มน้ำมัน

(4) เป้าหมาย ผลลัพธ์ และผลกระทบโครงการ

(4.1) เป้าหมายโครงการ

ตัวชี้วัด :

1. เกษตรกรสามารถนำเทคโนโลยีการวิเคราะห์ดินและใบปาล์มน้ำมัน สำหรับการประเมินความต้องการธาตุอาหารปาล์มน้ำมัน เพื่อลดต้นทุนการผลิตได้

2. เกษตรกรมีความรู้ที่ถูกต้องเกี่ยวกับการจัดการธาตุอาหารปาล์มน้ำมันเพิ่มขึ้นจากเดิม (มีการวัดประเมินความรู้ก่อนและหลัง) สามารถถ่ายทอดเทคโนโลยีการเพิ่มผลผลิตและความรู้ที่ได้รับให้แก่เกษตรกรที่สนใจได้อย่างถูกต้อง

3. เกษตรกรสามารถปรับใช้เทคโนโลยีการวิเคราะห์ดินและใบ และการจัดการธาตุอาหารในปาล์ม น้ำมันตามคำแนะนำที่ได้จากการประเมินความต้องการธาตุอาหาร อย่างน้อย 50 เปอร์เซ็นต์ของจำนวนเกษตรกรที่เข้าร่วมโครงการ

4. เกษตรกรมีพฤติกรรมการใส่ปุ๋ยเคมี การบันทึกข้อมูลที่เกี่ยวข้องกับการให้ผลผลิตปาล์มน้ำมัน เปลี่ยนไปจากเดิมในทิศทางบวก และสามารถคำนวณต้นทุนการผลิตรายได้สุทธิได้ถูกต้องอย่างน้อย 50 เปอร์เซ็นต์ของจำนวนเกษตรกรที่เข้าร่วมโครงการทั้งหมด

ตัวชี้วัด	หน่วย นับ	ปี 2565 แผน *ผล	ปี 2566 แผน *ผล	ปี 2567 แผน	ปี 2568 แผน	ปี 2569 แผน	ปี 2570 แผน
- เกษตรกรสามารถนำเทคโนโลยีการวิเคราะห์ดินและใบปาล์มน้ำมัน สำหรับการประเมินความต้องการธาตุอาหารปาล์มน้ำมัน เพื่อลดต้นทุนการผลิตได้	ราย	-	300	300	-	300	300
- เกษตรกรมีความรู้ที่ถูกต้องเกี่ยวกับการจัดการธาตุอาหารปาล์มน้ำมันเพิ่มขึ้นจากเดิม (มีการวัดประเมินความรู้ก่อนและหลัง) สามารถถ่ายทอดเทคโนโลยีการเพิ่มผลผลิตและความรู้ที่ได้รับให้แก่เกษตรกรที่สนใจได้อย่างถูกต้อง	ราย	-	300	300	-	300	300
- เกษตรกรสามารถปรับใช้เทคโนโลยีการวิเคราะห์ดินและใบ และการจัดการธาตุอาหารในปาล์มน้ำมันตามคำแนะนำที่ได้จากการประเมินความต้องการธาตุอาหาร อย่างน้อย 50 เปอร์เซ็นต์ของจำนวนเกษตรกรที่เข้าร่วมโครงการ	ราย	-	300	300	-	300	300

ตัวชี้วัด	หน่วย นับ	ปี 2565 แผน *ผล	ปี 2566 แผน *ผล	ปี 2567 แผน	ปี 2568 แผน	ปี 2569 แผน	ปี 2570 แผน
- เกษตรกรมีพฤติกรรมการใส่ปุ๋ยเคมี การบันทึกข้อมูลที่เกี่ยวข้องกับการให้ผลผลิตปาล์มน้ำมัน เปลี่ยนไปจากเดิม ในทิศทางบวก และสามารถคำนวณต้นทุนการผลิตรายได้สุทธิได้ถูกต้องอย่างน้อย 50 เปอร์เซ็นต์ของจำนวนเกษตรกรที่เข้าร่วมโครงการทั้งหมด	ราย	-	300	300	-	300	300

(4.2) ผลผลิต :

- เกษตรกรที่ร่วมโครงการ ได้รับองค์ความรู้ด้านการจัดการแปลงและธาตุอาหารปาล์มน้ำมันตามผลวิเคราะห์ดินและใบ อย่างน้อย 300 แปลง (ดำเนินการต่อเนื่องเกษตรกรรายเดิม)
- ได้สวนปาล์มน้ำมันที่มีความพร้อมสำหรับการจัดการแปลงและธาตุอาหารตามผลวิเคราะห์ดินและใบ มีการจัดการสวนปาล์มน้ำมันที่ถูกต้องและเหมาะสมอย่างยั่งยืน ในจังหวัดสุราษฎร์ธานีอย่างน้อย 30 แปลง (ดำเนินการต่อเนื่องเกษตรกรรายเดิม)
- ได้ข้อมูลการจัดการสวนปาล์มน้ำมันและผลผลิตปาล์มน้ำมันของเกษตรกรก่อนดำเนินการโครงการ และระหว่างดำเนินการอย่างน้อย 300 แปลง (ดำเนินการต่อเนื่องเกษตรกรรายเดิม)
- ได้ข้อมูลผลวิเคราะห์คุณภาพทางเคมีและกายภาพของดิน ปริมาณธาตุอาหารในใบ และรายงานผลวิเคราะห์ พร้อมคำแนะนำเทคโนโลยีการจัดการธาตุอาหารอย่างน้อย 300 แปลง (ดำเนินการต่อเนื่องเกษตรกรรายเดิม)
- ได้ข้อมูลต้นทุนการผลิตปาล์มน้ำมันต่อหน่วยผลผลิต อย่างน้อย 300 แปลง (ดำเนินการต่อเนื่องเกษตรกรรายเดิม)

(4.3) ผลลัพธ์ :

- เกษตรกรกลุ่มเป้าหมายที่ร่วมโครงการ ให้การยอมรับเทคโนโลยีการจัดการแปลงที่เหมาะสม (วัดผลจากการยอมรับในการปฏิบัติตามคำแนะนำ)
- เกษตรกรแปลงต้นแบบ มีการยอมรับเทคโนโลยีและสามารถปฏิบัติตามคำแนะนำด้านการจัดการธาตุอาหารเพิ่มขึ้น (วัดผลจากแบบประเมินและการสัมภาษณ์)

- เกษตรกรกลุ่มเป้าหมายที่ร่วมโครงการ มีความเข้าใจ ในเทคโนโลยีการวิเคราะห์ดินและใบปาล์ม น้ำมันได้เป็นอย่างดี สามารถปฏิบัติตามได้จริงและเข้าใจที่มาและผลของการปฏิบัติ (วัดผลได้จากการ ประเมินผลความรู้ ความเข้าใจ เอกสารการบันทึกการจัดการสวนปาล์มน้ำมันของเกษตรกร)

- เกษตรกรกลุ่มเป้าหมายปรับเปลี่ยนการจัดการธาตุอาหารในสวนปาล์มน้ำมัน คุณสมบัติของดินที่ เหมาะสมมีความสมดุลของธาตุอาหาร ใส่ปุ๋ยตามความต้องการของปาล์มน้ำมัน เพื่อความยั่งยืนในการ จัดการดิน ปริมาณธาตุอาหารดินและใบปาล์มน้ำมัน มีการเปลี่ยนแปลงไปในทิศทางที่เหมาะสม (ประเมิน จากปริมาณธาตุอาหารในดินและใบ และคุณสมบัติของดิน)

(4.4) ผลกระทบ :

เชิงบวก : เกษตรกรสามารถลดปัจจัยการผลิตหรือเลือกใช้ปัจจัยการผลิตให้เหมาะสมกับพื้นที่ปลูก ซึ่งสามารถที่จะวางแผนการใช้ปัจจัยการผลิต อย่างถูกต้องและเหมาะสม ควบคู่ไปกับการรักษา ความอุดมสมบูรณ์ของดิน โดยการปรับค่าความเป็นกรดต่างในดินให้สมดุล และเพิ่มอินทรีย์วัตถุใน ดิน เพื่อช่วยส่งเสริมความเป็นประโยชน์ของธาตุอาหารในดิน ที่สามารถลดต้นทุนการใส่ปุ๋ยเคมีลง ซึ่งเป็นการจัดการทรัพยากรและสิ่งแวดล้อมอย่างสมดุลและยั่งยืน

เชิงลบ :ไม่มี.....

(5) แนวทางการดำเนินงาน

(แสดงรายละเอียดกิจกรรมที่จะทำภายใต้โครงการที่จังหวัด/กลุ่มจังหวัด เสนอขอ และทำเครื่องหมาย ✓ ลงในช่องระยะเวลาที่จะเริ่มดำเนินงานของแต่ละกิจกรรมสำคัญด้วย)

กิจกรรมย่อย	ระยะเวลาที่จะเริ่มดำเนินการ			
	ต.ค.-ธ.ค. 66	ม.ค. - มี.ค. 67	เม.ย.-มิ.ย. 67	ก.ค.-ก.ย. 67
1. สัมภาษณ์เกษตรกรผู้เข้าร่วมโครงการ - สัมภาษณ์เกษตรกรเกี่ยวกับการจัดการสวนของเกษตรกร การจัดการธาตุอาหาร ประวัติการใส่ปุ๋ย และต้นทุนการผลิตปีที่ผ่านมา	✓	✓	✓	✓
2. ฝึกอบรมองค์ความรู้เชิงปฏิบัติการ เรื่องการเก็บตัวอย่างดินและใบปาล์มน้ำมันสำหรับวิเคราะห์หาปริมาณธาตุอาหาร - ถ่ายทอดองค์ความรู้ด้าน การเก็บตัวอย่างดินและใบปาล์มน้ำมันเพื่อส่งวิเคราะห์หาปริมาณธาตุอาหาร การเก็บเกี่ยวปาล์มน้ำมันคุณภาพ พร้อมทั้งฝึกปฏิบัติ - ทดสอบความรู้ก่อนและหลังการฝึกอบรม เพื่อประเมินความรู้ความเข้าใจของเกษตรกรที่เข้าร่วมโครงการ - บันทึกข้อมูล การจัดการสวน การใส่ปุ๋ย การขายผลผลิต บันทึกรายรับรายจ่าย คำนวณต้นทุนการผลิตตลอดระยะเวลาดำเนินการ			✓	✓
3. ปรับพฤติกรรมจัดการธาตุอาหารตามผลวิเคราะห์ดินและใบปาล์มน้ำมัน เพื่อผลตอบแทนสูงสุด - ให้คำแนะนำกับเกษตรกรเกี่ยวกับการจัดการสวนปาล์มน้ำมันของเกษตรกร (ด้านการจัดการธาตุอาหาร การกำจัดวัชพืช การจัดการโรคและ		✓	✓	✓

กิจกรรมย่อย	ระยะเวลาที่จะเริ่มดำเนินการ			
	ต.ค.-ธ.ค. 66	ม.ค. - มี.ค. 67	เม.ย.-มิ.ย. 67	ก.ค.-ก.ย. 67
แมลง การเก็บเกี่ยวผลผลิต) - บันทึกข้อมูลผลผลิตระหว่างดำเนินการ				
4. การเก็บตัวอย่างดินและใบปาล์มน้ำมัน วิเคราะห์หาปริมาณธาตุอาหารในดินและใบ เพื่อประเมินความต้องการธาตุอาหารของปาล์ม น้ำมันในแปลงของเกษตรกร - จัดเก็บตัวอย่างดินและใบปาล์มน้ำมันในแปลงเกษตรกร เพื่อส่งตัวอย่างวิเคราะห์ในห้องปฏิบัติการ - ทำการวิเคราะห์คุณสมบัติทางเคมีและกายภาพของดิน วิเคราะห์ปริมาณธาตุอาหารในใบปาล์มน้ำมันในห้องปฏิบัติการ - ประเมินผลการวิเคราะห์และให้คำแนะนำแก่เกษตรกร เพื่อนำไปปรับใช้ในสวนปาล์มน้ำมัน - บันทึกข้อมูล การจัดการสวน การใส่ปุ๋ย การขายผลผลิต บันทึกรายรับรายจ่าย คำนวณต้นทุนการผลิตตลอดระยะเวลาดำเนินการ	✓	✓	✓	✓
5. จัดทำแปลงต้นแบบการเพิ่มประสิทธิภาพการผลิตปาล์มน้ำมันโดยการใส่ปุ๋ยตามค่าวิเคราะห์ดิน-ใบ - เก็บตัวอย่างดิน ใบ แปลงปาล์มน้ำมันของเกษตรกรที่เข้าร่วมโครงการ - แปรผลการวิเคราะห์ปริมาณธาตุอาหารในดิน ใบ พร้อมแนะนำการใส่ปุ๋ยและสร้างแปลงต้นแบบ		✓	✓	✓

(6) วิธีการดำเนินงาน ดำเนินการเอง จ้างเหมา

(7) วงเงินของโครงการ จำนวน 1,782,000 บาท

(ให้กรอกรายละเอียดข้อมูลตามแบบฟอร์มรายละเอียดจำแนกตามงบรายจ่ายด้วย)

รายการ	งบประมาณ	เงินนอกงบประมาณ
รวมทั้งสิ้น		
งบดำเนินงาน		
- ค่าตอบแทน	72,000	
- ค่าใช้สอย	783,000	
- ค่าวัสดุ	927,000	
งบลงทุน		
- ค่าครุภัณฑ์		
- ค่าที่ดินและสิ่งก่อสร้าง		
งบรายจ่ายอื่น		

(8) รายงานความสำเร็จของการดำเนินงานที่ผ่านมา

ศูนย์วิจัยปาล์มน้ำมันสุราษฎร์ธานีดำเนินการให้ความรู้ด้านการจัดการแปลงและธาตุอาหารปาล์ม น้ำมันตามผลวิเคราะห์ดินและใบเบื้องต้น โดยการพูดคุยกับเกษตรกรผู้เข้าร่วมโครงการเป็นรายบุคคลในพื้นที่แปลงของเกษตรกรเอง เพื่อให้เข้าใจในหลักการปฏิบัติงานและวัตถุประสงค์ของโครงการ จัดฝึกอบรมองค์ความรู้หลักสูตร “การเพิ่มประสิทธิภาพการผลิตปาล์มน้ำมันตลอดห่วงโซ่การผลิตอย่างยั่งยืน” ผลการประเมินความรู้ผู้เข้ารับการศึกษาถ่ายทอดความรู้ เกษตรกรมีความสนใจในเรื่องที่ถ่ายทอดเทคโนโลยี มีการซักถามข้อมูลข้อสงสัยปัญหาที่ตนประสบอยู่กับทางวิทยากรเพื่อให้มีความรู้ความเข้าใจมากขึ้น ใช้แบบทดสอบความรู้ จำนวน 30 ข้อ ข้อละ 1 คะแนน เพื่อทดสอบความรู้เกษตรกร ก่อนและหลังการอบรม พบว่า เกษตรกรจังหวัดสุราษฎร์ธานี ก่อนการอบรมเกษตรกรมีความรู้เฉลี่ย 15.22 คะแนน หลังการอบรมเกษตรกรมีความรู้เฉลี่ย 17.84 คะแนน ดังนั้นหลังการอบรมเกษตรกรที่ได้รับความรู้เพิ่มมากขึ้นจากเดิม

ดำเนินการคัดเลือกแปลงเกษตรกรผู้เข้าร่วมโครงการ และเก็บตัวอย่างดินและใบปาล์มน้ำมันในแปลงเกษตรกรในพื้นที่จังหวัดสุราษฎร์ธานี 17 อำเภอ จำนวน 300 แปลง คิดเป็นพื้นที่ประมาณ 4,000 ไร่ ในพื้นที่ อำเภอพระแสง บ้านนาเดิม บ้านาสาร พนม เวียงสระ ท่าฉาง วิทยาวดี ท่าชนะ เคียนซา เมืองพุนพิน ไชยา ชัยบุรี กาญจนดิษฐ์ ดอนสัก บ้านตาขุน และคีรีรัฐนิคม ส่งตัวอย่างดินและใบปาล์มน้ำมัน วิเคราะห์คุณสมบัติทางเคมีและกายภาพของดิน และวิเคราะห์หาปริมาณธาตุอาหารในใบปาล์มน้ำมัน ในห้องปฏิบัติการ ณ ศูนย์วิจัยปาล์มน้ำมันสุราษฎร์ธานี วิเคราะห์สมบัติทางกายภาพและเคมีของดิน วิเคราะห์ปริมาณธาตุอาหารในใบปาล์มน้ำมันในห้องปฏิบัติการ เพื่อประเมินความต้องการธาตุอาหารของปาล์มน้ำมันในแปลงเกษตรกร และแจ้งผลการวิเคราะห์ดินและใบให้เกษตรกรทราบ พร้อมทั้งให้คำแนะนำด้านการจัดการธาตุอาหารอย่างถูกต้องและเหมาะสม

คัดเลือกเกษตรกรแปลงต้นแบบ จำนวน 30 แปลง ที่มีความพร้อมสำหรับการจัดการแปลงและธาตุอาหารตามผลวิเคราะห์ดินและใบ เกษตรกรผู้เข้าร่วมโครงการมีผลผลิตทะลายสดปาล์มน้ำมันเฉลี่ย 3.02 ตัน/ไร่/ปี มีต้นทุนการผลิตปาล์มน้ำมันเฉลี่ย 3.75 บาท/กิโลกรัม

เกษตรกรผู้เข้าร่วมโครงการให้ความสนใจ มีความพร้อมในการปรับเปลี่ยนพฤติกรรมจัดการธาตุอาหารสวนปาล์มน้ำมันให้เหมาะสม ทำให้มีโอกาสเพิ่มปริมาณผลผลิต และมีแนวโน้มลดต้นทุนการผลิตปาล์มน้ำมันในอนาคตได้

(9) ภารกิจขององค์กรปกครองส่วนท้องถิ่น

- โครงการไม่ใช่ภารกิจขององค์กรปกครองส่วนท้องถิ่น
- โครงการเป็นภารกิจขององค์กรปกครองส่วนท้องถิ่น

(10) ความพร้อมของโครงการ

(10.1) พื้นที่ดำเนินโครงการ

- ดำเนินการได้ทันที หมายถึง ได้ศึกษาความเหมาะสมและกำหนดพื้นที่ดำเนินการหรือได้รับอนุญาตตามกฎหมาย และสามารถดำเนินการได้ทันที
- อยู่ในระหว่างเตรียมการ หมายถึง ได้ศึกษาความเหมาะสมและกำหนดพื้นที่ดำเนินการแล้ว แต่อยู่ในระหว่างจัดเตรียมพื้นที่ หรือกำลังแก้ไขปัญหา / อุปสรรคต่างๆ หรือเตรียมการขออนุญาตตามกฎหมาย
- อยู่ในระหว่างศึกษาความเหมาะสม และคัดเลือกพื้นที่ดำเนินการ

(10.2) แบบรูปรายการ/ แผนการปฏิบัติงาน

- มี และสมบูรณ์ (ให้ระบุชื่อหน่วยงานเจ้าของรูปแบบรายการที่ใช้)
- มีแต่ยังไม่สมบูรณ์ (ให้ระบุชื่อหน่วยงานเจ้าของรูปแบบรายการที่ใช้)
- ไม่มี

(10.3) ความพร้อมของบุคลากร เครื่องมือ และเทคนิคการดำเนินการ

- บุคลากรมีประสบการณ์ ทั้งหมด บางส่วน ไม่มีประสบการณ์
- เครื่องมือดำเนินการ มีพร้อมดำเนินการได้ทันที
 มีบางส่วนและต้องจัดหาเพิ่มเติม
 ไม่มี ต้องจัดหาเพิ่มเติม
- เทคนิคในการบริหารจัดการ มีประสบการณ์สูง
 มีประสบการณ์ปานกลาง
 ไม่มีประสบการณ์

(10.4) ผลกระทบสิ่งแวดล้อม

- ผ่านคณะกรรมการสิ่งแวดล้อมแห่งชาติแล้ว
- อยู่ระหว่างการพิจารณาของคณะกรรมการสิ่งแวดล้อมแห่งชาติ
- คณะกรรมการสิ่งแวดล้อมแห่งชาติยังไม่พิจารณา

(10.5) รายงานการศึกษาความเหมาะสม (FS)

- ไม่ต้องทำรายงานการศึกษา
- ต้องทำรายงานการศึกษา

(11) วิธีการบริหารจัดการหรือการดูแลบำรุงรักษา เมื่อโครงการแล้วเสร็จ เพื่อให้เกิดความยั่งยืนของโครงการ (ให้ระบุหน่วยงานให้ชัดเจน) :

มีการจัดตั้งกลุ่มผู้ผลิตปาล์มน้ำมันอย่างยั่งยืนด้วยการจัดการธาตุอาหาร มีการสื่อสารกับหน่วยงานทางราชการที่เกี่ยวข้องกับการผลิตปาล์มน้ำมัน เพื่อทราบถึงความต้องการและปัญหาที่เกิดขึ้นระหว่างดำเนินโครงการ และเผยแพร่ ถ่ายทอดความรู้ความเข้าใจในกิจกรรมที่ได้ปฏิบัติในขณะร่วมโครงการสู่กลุ่มที่มีความสนใจ

โดยทรัพย์สินที่เป็นครุภัณฑ์ หรือที่ดินสิ่งก่อสร้างที่ได้จากการดำเนินการนั้น หน่วยงานผู้รับผิดชอบโครงการ และหรือส่วนราชการผู้รับผิดชอบกิจกรรมนั้น ๆ เป็นผู้ใช้ประโยชน์และดูแล บำรุงรักษาตามระเบียบราชการที่เกี่ยวข้อง

(12) ปัญหา อุปสรรคและข้อจำกัด :

การทำงานร่วมกับเกษตรกรจำนวนมาก (300 ราย) มีโอกาสที่เกษตรกรบางส่วน อาจละเลยการปฏิบัติตามคำแนะนำ รวมทั้งไม่จดบันทึกการทำงาน เนื่องจากการดำเนินโครงการต้องให้เกษตรกรจดบันทึกการจัดการสวนปาล์ม น้ำมัน การใส่ปุ๋ย และผลผลิต รวมทั้งค่าใช้จ่ายต่างๆ เพื่อนำข้อมูลที่ได้มาวิเคราะห์และประมวลผล

การดำเนินโครงการกิจกรรมการวิเคราะห์ตัวอย่างดินและใบปาล์มน้ำมันในห้องปฏิบัติการ เครื่องมือวิทยาศาสตร์ที่ใช้สำหรับการวิเคราะห์มีอายุการใช้งานค่อนข้างยาวนาน มีโอกาสในการชำรุดเสียหายขณะดำเนินโครงการ ส่งผลต่อความล่าช้าในการดำเนินโครงการเนื่องจากโครงการไม่ได้รับจัดสรรงบประมาณในการซ่อมแซมเครื่องมือวิทยาศาสตร์

□
รายละเอียดจำแนกตามงบรายจ่าย (1 ชุด : 1 กิจกรรมหลัก)

หน่วย: บาท

งบรายจ่าย - รายการ (ทะเบียนรายการ ประเภทรายการ ของสำนักงบประมาณ)	งบประมาณ		คำชี้แจง
	ปี 2568 (ถ้ามี)	ปี 2569	
กลุ่มจังหวัดภาคใต้ฝั่งอ่าวไทย			
<p>แผนงาน : ยุทธศาสตร์ส่งเสริมการพัฒนาจังหวัดและกลุ่มจังหวัดแบบบูรณาการ</p> <p>ผลผลิต: โครงการพัฒนาด้านการเกษตร</p> <p>โครงการ : โครงการเพิ่มประสิทธิภาพการผลิตปาล์มน้ำมันอย่างยั่งยืนด้วยการจัดการธาตุอาหาร</p> <p>กิจกรรมหลัก : เพิ่มประสิทธิภาพการผลิตปาล์มน้ำมันอย่างยั่งยืนด้วยการจัดการธาตุอาหาร</p>			
1. งบดำเนินงาน		1,782,000	
1.1 ค่าตอบแทน ใช้สอยและวัสดุ			
1.1.1 ค่าตอบแทน		72,000	
(1) เงินตอบแทนการปฏิบัติงานนอกเวลาราชการ			
(2) ค่าตอบแทนผู้ปฏิบัติงานให้ราชการ			
(3) ค่าเช่าบ้าน			
(4) ค่าเบี้ยประชุมกรรมการ			
(5) เงินตอบแทนตำแหน่งกำนัน ผู้ใหญ่บ้าน			
(6) เงินพิเศษจ่ายแก่ลูกจ้างในต่างประเทศ			
(7) ค่าตอบแทนวิทยากร (สัมมนาและฝึกอบรม)		72,000	(กิจกรรมที่ 1) ค่าวิทยากร ครั้งละ 6 ชั่วโมง ชั่วโมงละ 600 บาท จัดประชุมปีละ 20 ครั้ง
(8) ค่าตอบแทนพิเศษพนักงานราชการ			
1.1.2 ค่าใช้สอย		783,000	
(1) ค่าเบี้ยเลี้ยง ค่าเช่าที่พักและค่าพาหนะ		126,000	(กิจกรรมที่ 1) $(240 \times 4 \times 20) + (1000 \times 1 \times 20) = 39200$ เบี้ยเลี้ยงวันละ 240 บุคลากร 4 คน จำนวน 40 วัน ค่าน้ำมันเชื้อเพลิง
(2) ค่าซ่อมแซมยานพาหนะและขนส่ง			(กิจกรรมที่ 2) 1000 บาท รถ 1 คัน จำนวน 40 วัน = 78400 เบี้ยเลี้ยงวันละ 240 บุคลากร 4 คน จำนวน 30 วัน ค่าน้ำมันเชื้อเพลิง
(3) ค่าซ่อมแซมครุภัณฑ์			(กิจกรรมที่ 3) 1000 บาท รถ 1 คัน จำนวน 30 วัน = 58000
(4) ค่าซ่อมแซมสิ่งก่อสร้าง			
(5) ค่าเช่าทรัพย์สิน			
(6) ค่าจ้างเหมาบริการ			

งบรายจ่าย - รายการ (ทะเบียนรายการ ประเภทรายการ ของสำนักงบประมาณ)	งบประมาณ		คำชี้แจง
	ปี 2568 (ถ้ามี)	ปี 2569	
6.1 ค่าจ้างเหมาบริการเก็บตัวอย่างดินและใบปาล์มน้ำมันในแปลงเกษตรกร		150,000	จำนวน 300 ราย/ปี ปฏิบัติงาน 1 ครั้ง/ปี ครั้งละ 500 บาท/ราย
6.2 ค่าจ้างเหมาบริการงานวิเคราะห์ดิน		150,000	จำนวน 300 ตัวอย่าง/ปี ตัวอย่างละ 500 บาท
6.3 ค่าจ้างเหมาบริการงานวิเคราะห์ใบปาล์มน้ำมัน		150,000	จำนวน 300 ตัวอย่าง/ปี ตัวอย่างละ 500 บาท
6.4 ค่าจ้างเหมาบริการบันทึกข้อมูล		30,000	จำนวน 300 ตัวอย่าง/ปี ตัวอย่างละ 100 บาท
6.5 ค่าจ้างเหมาบริการพิมพ์แผ่นพับ 4 สี		30,000	แผ่นพับ 4 สี 1,000 ใบ/จำนวน 5 แผ่นละ 6 บาท
6.6 ค่าจ้างเหมาบริการจัดทำเอกสารปาล์มน้ำมัน		50,000	เอกสารปาล์มน้ำมันจำนวน 500 เล่มๆ 100 บาท
6.7 ค่าจ้างเหมาบริการจัดทำเอกสารโฆษณาและเผยแพร่		10,000	โปรเตอร์ จำนวน 10 เรื่อง และป้ายไวโนลสำหรับงานฝึกอบรม
(7) ค่าใช้จ่ายในการสัมมนาและฝึกอบรม		87000	อบรมเกษตรกร จำนวน 300 คน ค่าอาหารว่าง 35 บาท/คน/มื้อ (จำนวน 2 มื้อ) ค่าอาหารกลางวัน 120 บาท/คน(จำนวน 1 มื้อ) ค่าเดินทาง 100 บาท/คน
(8) ค่ารับรองและพิธีการ			
(9) เงินสมทบทุนประกันสังคม			
1.1.3 ค่าวัสดุ		927,000	
(1) วัสดุสำนักงาน		47,000	
(2) วัสดุเชื้อเพลิงและหล่อลื่น		90,000	
(3) วัสดุไฟฟ้าและวิทยุ			
(4) วัสดุโฆษณาและเผยแพร่			
(5) วัสดุคอมพิวเตอร์		20,000	
(6) วัสดุก่อสร้าง			
(7) วัสดุงานบ้านงานครัว		25,000	
(8) วัสดุวิทยาศาสตร์		620,000	
(9) วัสดุสนามและการฝึก			
(10) วัสดุการศึกษา		25,000	
(11) วัสดุหนังสือ วารสารและตำรา			
(12) วัสดุเครื่องแต่งกาย			
(13) วัสดุอาหาร			
(14) วัสดุการเกษตร		100,000	
(15) วัสดุยานพาหนะและขนส่ง			

งบรายจ่าย - รายการ (ทะเบียนรายการ ประเภทรายการ ของสำนักงบประมาณ)	งบประมาณ		คำชี้แจง
	ปี 2568 (ถ้ามี)	ปี 2569	
2. งบลงทุน			
2.1 ค่าครุภัณฑ์			
(1) ราคาต่อหน่วยต่ำกว่า 1 ล้านบาท			
(2) ราคาต่อหน่วยตั้งแต่ 1 ล้านบาทขึ้นไป			
2.2 ค่าที่ดินและสิ่งก่อสร้าง			
3. งบเงินอุดหนุน			
4. งบรายจ่ายอื่น			

ข้อมูลพื้นฐานโครงการของจังหวัด (ระดับกิจกรรมย่อย)(๑ ชุด : ๑ กิจกรรมหลัก)

ลำดับความสำคัญ...2.....

ชื่อโครงการ : โครงการส่งเสริมตลาดสินค้าเด่นที่มีเอกลักษณ์ของจังหวัดสุราษฎร์ธานี ปีงบประมาณ พ.ศ. 2569

กิจกรรมหลัก : กิจกรรมส่งเสริมตลาดสินค้าเด่นที่มีเอกลักษณ์ของจังหวัดสุราษฎร์ธานี **วงเงิน 2,800,000 บาท**

ยุทธศาสตร์ชาติ : ยุทธศาสตร์ที่ 2 ด้านการสร้างความสามารถในการแข่งขัน

แผนแม่บท : - ประเด็นที่ 3 การเกษตร แผนย่อยที่ 1 เกษตรอัตลักษณ์พื้นถิ่น แผนย่อยที่ 4 เกษตรแปรรูป และแผนย่อยที่ 5 เกษตรอัจฉริยะ

- ประเด็นที่ 8 ผู้ประกอบการและวิสาหกิจขนาดกลางและขนาดย่อมยุคใหม่ แผนย่อยที่ 1 การสร้างความเข้มแข็ง ผู้ประกอบการอัจฉริยะ แผนย่อยที่ 3 การสร้างโอกาสเข้าถึงตลาด

- ประเด็นที่ 16 เศรษฐกิจฐานราก ประเด็นย่อยที่ 1 การยกระดับศักยภาพการเป็นผู้ประกอบการธุรกิจ แผนย่อยที่ 2 การสร้างสภาพแวดล้อมและกลไกที่ส่งเสริมการพัฒนาเศรษฐกิจฐานราก

ประเด็นการพัฒนาของจังหวัดที่ 1 : พัฒนาการผลิตสินค้าเกษตรอุตสาหกรรมแปรรูปเพื่อสร้างมูลค่าสูง

แผนงาน : แผนงานด้านการส่งเสริมการตลาด

หน่วยดำเนินการ : สำนักงานพาณิชย์จังหวัดสุราษฎร์ธานี

ผู้รับผิดชอบ : นางชนิษฐา มณีแนม **ตำแหน่ง :** พาณิชย์จังหวัดสุราษฎร์ธานี **สถานที่ติดต่อ** สำนักงานพาณิชย์จังหวัดสุราษฎร์ธานี เลขที่ 27/8 ถ.ตลาดใหม่ ต.ตลาด อ.เมือง จ.สุราษฎร์ธานี **หมายเลขโทรศัพท์** 0 7727 2503

(๑) หลักการและเหตุผล

(๑.๑) ที่มา : (ระบุ เช่น มติ ครม. นโยบายรัฐบาล ยุทธศาสตร์ชาติ แผนพัฒนาเศรษฐกิจและสังคมแห่งชาติ แผนพัฒนาภาค แผนพัฒนาจังหวัด)

ยุทธศาสตร์ชาติ : ยุทธศาสตร์ที่ 2 ด้านการสร้างความสามารถในการแข่งขัน

แผนพัฒนาเศรษฐกิจและสังคมแห่งชาติ ฉบับที่ 13 : หมายความว่า 1 ไทยเป็นประเทศชั้นนำด้านสินค้า

เกษตรและเกษตรแปรรูปมูลค่าสูง หมายความว่า 7 ไทยมีวิสาหกิจขนาดกลางและขนาดย่อมที่เข้มแข็งมีศักยภาพสูง และสามารถแข่งขันได้

แผนพัฒนาจังหวัด : ประเด็นการพัฒนาจังหวัดที่ 1 พัฒนาการผลิตสินค้าเกษตร อุตสาหกรรมแปรรูปเพื่อสร้างมูลค่าสูง

(๑.๒) สรุปสาระสำคัญ

สภาพปัญหา / ความต้องการ :

แผนยุทธศาสตร์ชาติ ด้านการสร้างความสามารถในการแข่งขัน แผนพัฒนาเศรษฐกิจและสังคมแห่งชาติ ฉบับที่ 13 มุ่งยกระดับภาคการเกษตรสู่การผลิตสินค้าเกษตรและเกษตรแปรรูปมูลค่าสูง แผนพัฒนาจังหวัดสุราษฎร์ธานี (พ.ศ. 2566 – 2570) ฉบับทบทวน ประจำปีงบประมาณ พ.ศ. 2568 มีการกำหนดเป้าหมายการพัฒนาจังหวัด ให้เป็น “เมืองเกษตรมูลค่าสูง การท่องเที่ยวยั่งยืน สังคมเป็นสุข” ประเด็นการพัฒนาจังหวัด ประเด็นที่ 1 พัฒนาการผลิตสินค้าเกษตร อุตสาหกรรมแปรรูปเพื่อสร้างมูลค่าสูง ได้กำหนดแผนงานส่งเสริมการตลาดผลิตภัณฑ์ที่มีเอกลักษณ์ โดยสินค้าที่เป็นอัตลักษณ์พิเศษเฉพาะถิ่นของจังหวัดได้รับการขึ้นทะเบียนเป็นสิ่งบ่งชี้ทางภูมิศาสตร์ (GI) ได้แก่ หอยนางรมสุราษฎร์ธานี ไข่เค็มไชยา มะพร้าวเกาะพะงัน เงาะโรงเรียนนาสาร ขมิ้นชันสุราษฎร์ธานี และปลาเม็งสุราษฎร์ธานี นอกจากนี้ ยังมีสินค้าและผลิตภัณฑ์เด่นที่มีเอกลักษณ์อีกมากมาย ซึ่งได้รับการส่งเสริมและสนับสนุนจากหน่วยงานที่เกี่ยวข้องในการพัฒนาและยกระดับมาตรฐานสินค้าเกษตร สินค้าอุตสาหกรรมแปรรูปให้มีมูลค่าสูง อีกทั้งสถาบันการศึกษาและองค์กรวิจัยและพัฒนาในพื้นที่ให้การสนับสนุนงานวิจัยเพื่อต่อยอดและสร้างมูลค่าเพิ่มให้กับผลผลิต กอปรกับความอุดมสมบูรณ์ด้านทรัพยากรธรรมชาติที่โดดเด่นและมีความหลากหลายทางวัฒนธรรม มีแหล่งท่องเที่ยวขึ้นชื่อระดับโลก เช่น เกาะสมุย เกาะพะงัน เกาะเต่า เขื่อนรัชชประภา สามารถ

ดึงดูดนักท่องเที่ยวทั้งชาวไทยและชาวต่างชาติให้เข้ามาได้เป็นจำนวนมาก ซึ่งเป็นช่องทางสำคัญสำหรับการกระจายสินค้าไปยังผู้บริโภคได้โดยตรง

จากสถานการณ์ปัจจุบันสภาพเศรษฐกิจและพฤติกรรมผู้บริโภคมีการเปลี่ยนแปลงไป เป็นเหตุให้เกษตรกรและผู้ประกอบการต้องปรับตัวอยู่ตลอดเวลา การพัฒนาขีดความสามารถในการแข่งขันของภาคการผลิต ผ่านการผลักดันส่งเสริมการสร้างมูลค่าเพิ่มโดยใช้นวัตกรรม เทคโนโลยี ความคิดสร้างสรรค์ เอกลักษณ์ทางวัฒนธรรม งานวิจัยที่ตอบโจทย์พัฒนาการของสังคมยุคใหม่ การสร้างมูลค่าเพิ่มของสินค้าเชื่อมโยงการท่องเที่ยว ตลอดจนส่งเสริมการใช้เทคโนโลยีสารสนเทศให้สามารถเข้าถึงช่องทางการตลาดในยุคดิจิทัล การเพิ่มโอกาสและช่องทางการตลาดใหม่ๆ จึงจำเป็นต้องดำเนินการอย่างเร่งด่วนและต่อเนื่อง เพื่อให้เกษตรกรและผู้ประกอบการสามารถแข่งขันได้ทั้งตลาดในประเทศและต่างประเทศ สามารถสร้างความเข้มแข็งทางเศรษฐกิจของจังหวัดให้เติบโตอย่างยั่งยืนต่อไป

เพื่อพัฒนาศักยภาพเกษตรกรและผู้ประกอบการให้มีขีดความสามารถในการแข่งขันในภาคธุรกิจ สร้างภาพลักษณ์ให้สินค้าเด่นของจังหวัดเป็นที่รู้จักของผู้บริโภค ตลอดจนส่งเสริมช่องทางการตลาดให้มีความหลากหลาย สามารถสร้างมูลค่าทางการค้าและขับเคลื่อนเศรษฐกิจของจังหวัดให้เติบโตได้อย่างยั่งยืน สำนักงานพาณิชย์จังหวัดสุราษฎร์ธานี จึงกำหนดดำเนินโครงการส่งเสริมตลาดสินค้าเด่นที่มีเอกลักษณ์ของจังหวัดสุราษฎร์ธานี ปีงบประมาณ พ.ศ. 2569

ความเร่งด่วน : (ระบุระดับความจำเป็นเร่งด่วน) :

จากสถานการณ์เศรษฐกิจและพฤติกรรมผู้บริโภคมีการเปลี่ยนแปลง มีการแข่งขันทางการค้าสูงขึ้น จึงมีความจำเป็นเร่งด่วนต้องนำเอกลักษณ์และความโดดเด่นมาสร้างมูลค่าเพิ่มให้แก่สินค้า ตลอดจนต้องส่งเสริมและพัฒนาการศักยภาพเกษตรกรและผู้ประกอบการทุกระดับให้มีขีดความสามารถในการแข่งขันในภาคธุรกิจ ให้โอกาสการเข้าถึงช่องทางการตลาดใหม่ๆ ให้สามารถกระจายสินค้าไปยังผู้บริโภคได้ทั้งตลาดในประเทศและต่างประเทศ เพื่อสร้างความเข้มแข็งทางเศรษฐกิจของจังหวัดให้เติบโตอย่างยั่งยืนต่อไป

(๒) ข้อมูลทั่วไปของโครงการ

(๒.๑) วัตถุประสงค์ของโครงการ:

1. เกษตรกรและผู้ประกอบการมีศักยภาพและขีดความสามารถในการแข่งขันด้านตลาดออนไลน์เพิ่มขึ้น สร้างรายได้เพิ่มขึ้นอย่างมั่นคงและยั่งยืน
2. ส่งเสริมและขยายช่องทางการตลาด สร้างเครือข่ายทางการค้า รวมทั้งสร้างภาพลักษณ์และประชาสัมพันธ์สินค้าเด่นที่มีเอกลักษณ์ของจังหวัดสุราษฎร์ธานี ให้เป็นที่รู้จักของผู้บริโภคทั้งในและต่างประเทศ

(๒.๒) สถานภาพของโครงการ

โครงการเดิม โครงการใหม่

(๒.๓) ประเภทของโครงการ

พัฒนา ดำเนินการปกติ

(๒.๔) ระยะเวลาดำเนินโครงการ 1 ปี เริ่มต้นปี 1 ตุลาคม 2568 สิ้นสุดปี 30 กันยายน 2569

(๒.๕) สถานที่ดำเนินโครงการ : (ระบุพื้นที่ดำเนินการ เช่น อำเภอ ตำบล หมู่บ้าน เป็นต้น) จังหวัดสุราษฎร์ธานี และต่างภูมิภาค

(๓) กลุ่มเป้าหมาย และผู้มีส่วนได้ส่วนเสีย

(๓.๑) กลุ่มเป้าหมาย : เกษตรกร กลุ่มเกษตรกร กลุ่มวิสาหกิจชุมชน วิสาหกิจขนาดกลางและขนาดย่อม ตลอดจนผู้ประกอบการที่มีศักยภาพ ที่เป็นผู้ผลิตและจำหน่ายสินค้าเกษตร/เกษตรแปรรูป/สินค้าเด่น/สินค้าอัตลักษณ์/สินค้าGI/สินค้าอุตสาหกรรมแปรรูป และสินค้าอื่นๆที่เกี่ยวข้อง

(๓.๒) ผู้มีส่วนได้ส่วนเสีย : เกษตรกร กลุ่มเกษตรกร กลุ่มวิสาหกิจชุมชน วิสาหกิจขนาดกลางและขนาดย่อม ตลอดจนผู้ประกอบการที่มีศักยภาพ ที่เป็นผู้ผลิตและจำหน่ายสินค้าเกษตร/เกษตรแปรรูป/สินค้าเด่น/สินค้าอัตลักษณ์/สินค้าGI/สินค้าอุตสาหกรรมแปรรูป และสินค้าอื่นๆที่เกี่ยวข้อง ภาคเอกชน ภาครัฐในจังหวัดที่เกี่ยวข้อง สถาบันการศึกษา สถาบันด้านวิทยาศาสตร์และเทคโนโลยีในพื้นที่จังหวัดสุราษฎร์ธานีหรือนอกพื้นที่

(๔) เป้าหมาย ผลลัพธ์ และผลกระทบโครงการ

(๔.๑) เป้าหมายโครงการ

ตัวชี้วัด

1. เกษตรกร/ผู้ประกอบการได้รับการพัฒนาหลักสูตรการตลาดในยุคดิจิทัล จำนวนไม่น้อยกว่า 40 ราย
2. เกิดมูลค่าทางการค้าไม่น้อยกว่า 4 ล้านบาท
3. ผู้เข้าร่วมกิจกรรมมีความพึงพอใจในการเข้าร่วมกิจกรรม ไม่น้อยกว่าร้อยละ 90

(๔.๒) ผลผลิต

1. ผู้เข้าร่วมกิจกรรมมีช่องทางการจำหน่ายสินค้าเพิ่มขึ้น
2. เกิดมูลค่าทางการค้าไม่น้อยกว่า 4 ล้านบาท
3. สินค้าเด่นของจังหวัดเป็นที่รู้จักของผู้บริโภคเพิ่มขึ้น

(๔.๓) ผลลัพธ์

1. ผู้เข้าร่วมกิจกรรมมีช่องทางการจำหน่ายสินค้าเพิ่มขึ้น
2. สินค้าเด่นของจังหวัดเป็นที่รู้จักของผู้บริโภคเพิ่มขึ้น
3. สร้างรายได้ที่ยั่งยืนให้แก่ผู้เข้าร่วมกิจกรรม

(๔.๔) ผลกระทบ :

เชิงบวก :

1. เพิ่มช่องทางการตลาดให้สินค้าเด่นของจังหวัดสุราษฎร์ธานี
2. เกษตรกร ผู้ประกอบการ มีรายได้เพิ่มขึ้นอย่างยั่งยืน มั่นคง
3. สินค้าเด่นของจังหวัดเป็นที่รู้จักของผู้บริโภคเพิ่มขึ้น
4. เศรษฐกิจการค้าของจังหวัดมีความเข้มแข็ง สามารถสร้างรายได้เข้าสู่จังหวัดเพิ่มขึ้น

เชิงลบ : - ไม่มี -

(๕) แนวทางการดำเนินงาน

(แสดงรายละเอียดกิจกรรมที่จะทำภายใต้โครงการที่จังหวัดเสนอขอ และทำเครื่องหมาย ✓ ลงในช่องระยะเวลาที่จะเริ่มดำเนินงานของแต่ละกิจกรรมสำคัญด้วย)

กิจกรรมย่อย	ระยะเวลาที่จะเริ่มดำเนินการ			
	ต.ค. - ธ.ค. 68	ม.ค. - มี.ค. 69	เม.ย. - มิ.ย. 69	ก.ค. - ก.ย. 69
1. พัฒนาศักยภาพผู้ประกอบการการตลาดในยุคดิจิทัล (จำนวน 40 ราย)	√			
2. กิจกรรมเจรจาธุรกิจเชื่อมโยงการค้าทั้งในและต่างประเทศ จำนวน 1 ครั้ง			√	
3. กิจกรรมจัดงานแสดงและจำหน่ายสินค้า ณ ภูมิภาคอื่น จำนวน 1 ครั้ง (จำนวน 40 ราย)			√	

(๖) วิธีการดำเนินงาน ดำเนินการเอง จ้างเหมา

(๗) วงเงินของโครงการ จำนวน 2,800,000 บาท

รายการ	งบประมาณ	เงินนอกงบประมาณ
รวมทั้งสิ้น	2,800,000	
งบดำเนินงาน		
- ค่าตอบแทน	50,100	
- ค่าใช้สอย	2,741,880	
- ค่าวัสดุ	8,020	
- ค่าสาธารณูปโภค		
งบลงทุน		
- ค่าครุภัณฑ์		
- ค่าที่ดินและสิ่งก่อสร้าง		
งบเงินอุดหนุน		
งบรายจ่ายอื่น		

(8) รายงานความสำเร็จของการดำเนินงานที่ผ่านมา

(ให้กรอกเฉพาะโครงการที่มีการใช้ระยะเวลาในการดำเนินการมากกว่าหนึ่งปี และโครงการที่มีการดำเนินการเป็นประจำทุกปี เช่น โครงการกระตุ้นการท่องเที่ยวประจำปี โครงการที่ดำเนินกิจกรรมเดิมแต่เปลี่ยนหรือขยายพื้นที่ดำเนินการหรือกลุ่มเป้าหมาย เป็นต้น โดยให้แสดงรายละเอียดผลการดำเนินงานและความสำเร็จในการดำเนินงานในปีที่ผ่านมา รวมทั้งต้องแสดงความก้าวหน้าในการบรรลุวัตถุประสงค์และค่าเป้าหมายที่กำหนดไว้ในแผนพัฒนาจังหวัดและแผนพัฒนากลุ่มจังหวัด)

ปีงบประมาณ 2565 จัดงานแสดงและจำหน่ายสินค้าโครงการส่งเสริมศักยภาพการตลาดเพื่อสร้างมูลค่าเพิ่มผลิตภัณฑ์เด่นที่มีเอกลักษณ์ของจังหวัดสุราษฎร์ธานี ณ ภูมิภาคอื่น ภายใต้ชื่อ “มหกรรมสินค้าดี สุราษฎร์ธานี ของดีวิถีใต้” เมื่อวันที่ 15 -19 กุมภาพันธ์ 2566 ณ ลานโปรโมชั่น ชั้น 1 ศูนย์การค้าเจมอลล์ กรุงเทพมหานคร มีผู้ประกอบการ/เกษตรกร/วิสาหกิจชุมชนที่ประกอบการเกี่ยวกับสินค้าผลไม้ สินค้าอาหารทะเลสดและอาหารทะเลแปรรูป สินค้าสิ่งบ่งชี้ทางภูมิศาสตร์ (GI) สินค้าสมุนไพร และสินค้าเด่นที่มีเอกลักษณ์ของจังหวัดสุราษฎร์ธานี ร่วมจำหน่ายสินค้าภายในงาน จำนวน 40 ราย มูลค่าการจำหน่ายสินค้าภายในงาน จำนวน 3,012,791 บาท และยอดจำหน่ายการจัดกิจกรรมเจรจาธุรกิจ (Business Matching) จำนวน 518,625 บาท รวมทั้งสิ้น 3,531,416 บาท

ปีงบประมาณ 2566 จัดกิจกรรมจัดงานแสดงและจำหน่ายสินค้าเด่นที่มีเอกลักษณ์ของจังหวัดสุราษฎร์ธานี เมื่อวันที่ 19 - 23 เมษายน 2566 ณ บริเวณลานโปรโมชั่น ชั้น 1 ศูนย์การค้าเซ็นทรัลขอนแก่น อำเภอเมืองขอนแก่น จังหวัดขอนแก่น มีเกษตรกร/ผู้ประกอบการ เข้าร่วมจำหน่าย จำนวน 20 ราย มียอดจำหน่ายสินค้า จำนวน 3,409,165 บาท จากการจัดงานดังกล่าวส่งผลให้สินค้าเด่นของจังหวัดเป็นที่รู้จักของผู้บริโภค ณ ภูมิภาคอื่นเพิ่มขึ้น สามารถเพิ่มช่องทางการตลาดให้กับผู้ประกอบการในการจำหน่ายสินค้า อีกทั้งได้มีการจัดพื้นที่สำหรับการเจรจาธุรกิจการค้าให้กับผู้ประกอบการ ซึ่งเป็นการเพิ่มช่องทางการค้าอีกช่องทางหนึ่งให้กับผู้ประกอบการที่เข้าร่วมจำหน่ายสินค้า สำหรับสินค้าที่ได้รับคำสั่งซื้อในงาน เช่น สินค้ากรรเชียงปู มียอดสั่งซื้อ จำนวน 50,000 บาท/เดือน หอยนางรม 20,000 บาท/เดือน กุ้งแห้ง 50,000 บาท/เดือน ฯลฯ

(9) ภารกิจขององค์กรปกครองส่วนท้องถิ่น

- โครงการไม่ใช่ภารกิจขององค์กรปกครองส่วนท้องถิ่น
- โครงการเป็นภารกิจขององค์กรปกครองส่วนท้องถิ่น

(10) ความพร้อมของโครงการ

(10.๑) พื้นที่ดำเนินโครงการ

- ดำเนินการได้ทันที หมายถึง ได้ศึกษาความเหมาะสมและกำหนดพื้นที่ดำเนินการหรือได้รับอนุญาตตามกฎหมาย และสามารถดำเนินการได้ทันที
- อยู่ในระหว่างเตรียมการ หมายถึง ได้ศึกษาความเหมาะสมและกำหนดพื้นที่ดำเนินการแล้ว แต่อยู่ในระหว่างจัดเตรียมพื้นที่ หรือกำลังแก้ไขปัญหา / อุปสรรคต่างๆ หรือเตรียมการขออนุญาตตามกฎหมาย
- อยู่ในระหว่างศึกษาความเหมาะสม และคัดเลือกพื้นที่ดำเนินการ

(10.๒) แบบรูปรายการ/ แผนการปฏิบัติงาน

- มี และสมบูรณ์ (ให้ระบุชื่อหน่วยงานเจ้าของรูปแบบรายการที่ใช้)
- มีแต่ยังไม่สมบูรณ์ (ให้ระบุชื่อหน่วยงานเจ้าของรูปแบบรายการที่ใช้)
- ไม่มี

(10.๓) ความพร้อมของบุคลากร เครื่องมือ และเทคนิคการดำเนินการ

- 1) บุคลากรมีประสบการณ์ ทั้งหมด บางส่วน ไม่มีประสบการณ์
- 2) เครื่องมือดำเนินการ มี พร้อมดำเนินการได้ทันที
- มีบางส่วนและต้องจัดหาเพิ่มเติม
- ไม่มี ต้องจัดหาเพิ่มเติม
- 3) เทคนิคในการบริหารจัดการ มีประสบการณ์สูง
- มีประสบการณ์ปานกลาง
- ไม่มีประสบการณ์

(10.๔) ผลกระทบสิ่งแวดล้อม

- ผ่านคณะกรรมการสิ่งแวดล้อมแห่งชาติแล้ว
- อยู่ระหว่างการพิจารณาของคณะกรรมการสิ่งแวดล้อมแห่งชาติ
- คณะกรรมการสิ่งแวดล้อมแห่งชาติยังไม่พิจารณา

(10.๕) รายงานการศึกษาความเหมาะสม (FS)

- ไม่ต้องทำรายงานการศึกษา
- ต้องทำรายงานการศึกษา

(11) วิธีการบริหารจัดการหรือการดูแลบำรุงรักษา เมื่อโครงการแล้วเสร็จ เพื่อให้เกิดความยั่งยืนของโครงการ (ให้ระบุหน่วยงานให้ชัดเจน) :

.....

.....

.....

(๑2) ปัญหา อุปสรรคและข้อจำกัด :

ต้องได้รับความร่วมมือจากทุกภาคส่วน ทั้งภาครัฐและภาคเอกชน ตลอดจนเกษตรกร ผู้ประกอบการ ผู้ผลิต ในการคัดเลือกผู้ประกอบการที่มีศักยภาพในการผลิตสินค้าเข้าร่วมกิจกรรม

รายละเอียดจำแนกตามงบรายจ่าย (1 ชุด : 1 กิจกรรมหลัก)

หน่วย : บาท

งบรายจ่าย - รายการ (ทะเบียนรายการ ประเภทรายการ ของสำนักงบประมาณ)	งบประมาณ		ค่าจ้าง
	ปี 2568	ปี 2569	
จังหวัดสุราษฎร์ธานี	2,739,500	2,800,000	
<p>แผนงาน : ส่งเสริมการตลาดผลิตภัณฑ์ที่มีเอกลักษณ์</p> <p>ผลผลิต : โครงการพัฒนาด้านการท่องเที่ยวและบริการ</p> <p>ผลผลิต :</p> <ol style="list-style-type: none"> 1. ผู้เข้าร่วมกิจกรรมมีช่องทางการจำหน่ายสินค้าเพิ่มขึ้น 2. เกิดมูลค่าทางการค้าไม่น้อยกว่า 4 ล้านบาท 3. สินค้าเด่นของจังหวัดเป็นที่รู้จักของผู้บริโภคเพิ่มขึ้น <p>โครงการ : โครงการส่งเสริมตลาดสินค้าเด่นที่มีเอกลักษณ์ของจังหวัดสุราษฎร์ธานี ปีงบประมาณ พ.ศ. 2569</p> <p>กิจกรรมหลัก :</p> <ol style="list-style-type: none"> 1. พัฒนาศักยภาพผู้ประกอบการ การตลาดในยุคดิจิทัล (จำนวน 40 ราย) งบประมาณ 140,000.- บาท 2. กิจกรรมเจรจาธุรกิจเชื่อมโยงการค้าทั้งในและต่างประเทศ จำนวน 1 ครั้ง งบประมาณ 460,000.- บาท 3. กิจกรรมจัดงานแสดงและจำหน่ายสินค้า ณ ภูมิภาคอื่น จำนวน 1 ครั้ง (จำนวน 40 ราย) งบประมาณ 2,000,000.- บาท 			
1. งบดำเนินงาน	2,739,500.00		
1.1 ค่าตอบแทน ใช้จ่ายและวัสดุ			
1.1.1 ค่าตอบแทน	11,700.00	50,100.00	
(1) เงินตอบแทนการปฏิบัติงานนอกเวลาราชการ			
(2) ค่าตอบแทนผู้ปฏิบัติงานให้ราชการ			
(3) ค่าเช่าบ้าน			
(4) ค่าเบี้ยประชุมกรรมการ	11,700.00	11,700.00	กิจกรรมจัดงานแสดงฯ
(5) เงินตอบแทนตำแหน่งกำนัน ผู้ใหญ่บ้าน			ค่าตอบแทนคณะกรรมการ (3 คณะ x 3,900 บาท = 11,700 บาท)

งบรายจ่าย - รายการ (ทะเบียนรายการ ประเภทรายการ ของสำนักงบประมาณ)	งบประมาณ		คำชี้แจง
	ปี 2568	ปี 2569	
(6) เงินพิเศษจ่ายแก่ลูกจ้างในต่างประเทศ			
(7) ค่าตอบแทนวิทยากร (สัมมนาและฝึกอบรม)		38,400.00	กิจกรรมอบรมฯ ค่าตอบแทนวิทยากรภาคเอกชน (คนที่ 1 วิทยากรหลัก) (2 วัน x 6 ชั่วโมง x 1,200 บาท = 14,400 บาท) ค่าตอบแทนวิทยากรภาคเอกชน (คนที่ 2 วิทยากรหลัก) (2 วัน x 5 ชั่วโมง x 1,200 บาท = 12,000 บาท) ค่าตอบแทนวิทยากรภาคเอกชน (คนที่ 3 วิทยากรหลัก) (2 วัน x 5 ชั่วโมง x 1,200 บาท = 12,000 บาท)
(8) ค่าตอบแทนพิเศษพนักงานราชการ			
1.1.2 ค่าใช้สอย	2,723,245.60	2,741,880.00	
(1) ค่าเบี้ยเลี้ยง ค่าเช่าที่พักและค่าพาหนะ	237,200.00	395,660.00	
		21,000.00	กิจกรรมอบรมฯ ค่าพาหนะเดินทางสำหรับวิทยากร (3 คน x 2 เที่ยว x 2,000 บาท = 12,000 บาท) ค่าที่พักสำหรับวิทยากร (3 คน x 2 คืน 1,500 บาท = 9,000 บาท)
		10,560.00	กิจกรรมจัดงานแสดงฯ ค่าเบี้ยเลี้ยง พาณิซย์จังหวัด (1 คน x 8 วัน x 270 บาท = 2,160 บาท) ผู้ติดตามประธาน (1 คน x 3 วัน x 240 บาท = 720 บาท) เจ้าหน้าที่ (4 คน x 8 วัน x 240 บาท = 7,680 บาท)
		202,100.00	ค่าเช่าที่พัก ประธานพิธีเปิดงาน (1 คน x 3 คืน x 1,500 บาท = 4,500 บาท) พาณิซย์จังหวัด (1 คน x 8 คืน x 1,200 บาท = 9,600 บาท) เจ้าหน้าที่ (4 คน x 8 คืน x 800 บาท = 25,600 บาท) ผู้ติดตามประธาน (1 คน x 3 คืน x 800 บาท = 2,400 บาท) ผู้ประกอบกร (40 คน x 8 คืน x 500 บาท = 160,000 บาท)
		162,000.00	ค่าพาหนะ ประธานพิธีเปิดงาน (1 คน x 2 เที่ยว x 3,000 บาท = 6,000 บาท) พาณิซย์จังหวัด (1 คน x 2 เที่ยว x 3,000 บาท = 6,000 บาท) ผู้ติดตามประธาน (1 คน x 2 เที่ยว x 3,000 บาท = 6,000 บาท)

งบรายจ่าย - รายการ (ทะเบียนรายการ ประเภทรายการ ของสำนักงบประมาณ)	งบประมาณ		คำชี้แจง
	ปี 2568	ปี 2569	
(2) ค่าซ่อมแซมยานพาหนะและขนส่ง			เจ้าหน้าที่ (4 คน x 2 เดือน x 3,000 บาท = 24,000 บาท) ค่าขนส่งสินค้า (40 คน x 3,000 บาท = 120,000 บาท)
(3) ค่าซ่อมแซมครุภัณฑ์			
(4) ค่าซ่อมแซมสิ่งก่อสร้าง			
(5) ค่าเช่าทรัพย์สิน		30,000.00	ค่าเช่าสถานที่อบรม (2 วัน x 10,000 บาท = 20,000 บาท) ค่าเช่าอุปกรณ์ประกอบการอบรม (2 วัน x 5,000 บาท = 10,000 บาท)
(6) ค่าจ้างเหมาบริการ	2,481,045.60	2,265,020.00	
		658,000.00	กิจกรรมเจรจาธุรกิจ ค่าเช่าพื้นที่ (1 งาน x 20,000 บาท = 20,000 บาท) ค่าตกแต่งสถานที่พร้อมติดตั้งอุปกรณ์ (1 งาน x 150,000 บาท = 150,000 บาท) ค่าอาหารว่างและเครื่องดื่ม (30 ชุด x 50 บาท = 1,500 บาท) ค่าอาหารกลางวัน (30 ชุด x 250 บาท = 7,500 บาท) ค่าติดต่อประสานงานผู้ซื้อทั้งในและต่างประเทศ (1 งาน x 55,000 บาท = 55,000 บาท) ค่าจัดทำสื่อประชาสัมพันธ์ (1 งาน x 405,000 บาท) - จัดทำ E-Catalog ของผู้ประกอบการ 40 ราย รูปแบบ 3 ภาษา (40 ราย x 5,000 บาท = 200,000 บาท) - ค่าจัดทำวิดีโอภาพเคลื่อนไหวนำเสนอสินค้าของผู้ประกอบการ 3 ภาษา ความยาวไม่น้อยกว่า 1 นาที/รายการ (40 ราย x 5,000 บาท = 200,000 บาท) - ค่าจัดทำป้าย Backdrop ขนาดเหมาะสมกับพื้นที่ (1 งาน x 5,000 บาท = 5,000 บาท) ค่าตอบแทนล่ามแปลภาษาต่างประเทศ (3 คน x 3,000 บาท = 9,000 บาท) ค่าตอบแทนพิธีกรดำเนินรายการ (2 คน x 5,000 บาท = 10,000 บาท)
		1,607,020.00	กิจกรรมจัดงานแสดงฯ 1,607,020 บาท ค่าเช่าพื้นที่ (7 วัน x 130,000 บาท = 910,000 บาท) ค่าออกแบบ ก่อสร้าง รั้วถอน คูหา (40 คูหา x 3,500 บาท = 140,000 บาท) ค่าตกแต่งสถานที่ (1 งาน x 100,000 บาท = 100,000 บาท) ค่าใช้จ่ายพิธีเปิดงาน (1 งาน x 104,000 บาท = 104,000 บาท)

งบรายจ่าย - รายการ (ทะเบียนรายการ ประเภทรายการ ของสำนักงบประมาณ)	งบประมาณ		คำชี้แจง
	ปี 2568	ปี 2569	
(8) ค่าใช้จ่ายในการสัมมนาและฝึกอบรม		46,200.00	<p>ค่าการแสดงศิลปวัฒนธรรม/การแสดงดนตรี/การส่งเสริมการขาย</p> <ul style="list-style-type: none"> - พิธีกรดำเนินรายการ (1 คน x 7 วัน x 3,000 บาท = 21,000 บาท) - การแสดงดนตรี/ศิลปวัฒนธรรม (7 วัน x 25,000 บาท = 175,000 บาท) - กิจกรรมส่งเสริมการขาย (7 วัน x 4,000 บาท = 28,000 บาท) <p>ค่าจัดทำสื่อประชาสัมพันธ์ (1 งาน x 94,020 บาท)</p> <ul style="list-style-type: none"> - ป้ายไวน์ลทึบแสง (ขนาด 20 ตรม.) (20 ตรม. X 2 ชุด x 326 บาท = 13,040 บาท) - ป้ายไวน์ลทึบแสง (ขนาด 10 ตรม.) (10 ตรม. X 4 ชุด x 356 บาท = 14,240 บาท) - ป้ายไวน์ลทึบแสง (ขนาด 2 ตรม.) (2 ตรม. X 20 ชุด x 356 บาท = 14,240 บาท) - ค่าติดตั้งและค่าเรือถอนป้ายประชาสัมพันธ์ (1 งาน x 20,000 บาท = 20,000 บาท) - ค่าประชาสัมพันธ์ผ่านสื่อออนไลน์ (5 ช่องทาง x 2,500 บาท = 12,500 บาท) - ค่าจ้าง Influencer ประชาสัมพันธ์การจัดงาน (2 คน x 10,000 บาท = 20,000 บาท) <p>ค่าจ้างช่างถ่ายภาพ (1 คน x 7 วัน x 5,000 บาท = 35,000 บาท)</p> <p>ค่าอาหารว่างและเครื่องดื่ม (4 มื้อ x 46 คน x 50 บาท = 9,200 บาท)</p> <p>ค่าอาหารกลางวัน (2 มื้อ x 46 คน x 350 บาท = 32,200 บาท)</p> <p>ค่าเอกสารประกอบการอบรม (40 ชุด x 70 บาท = 2,800 บาท)</p> <p>ค่าจัดทำใบประกาศนียบัตร (40 คน x 50 บาท = 2,000 บาท)</p>
(9) ค่ารับรองและพิธีการ	5,000	5,000.00	ค่ารับรองประธาน 5,000 บาท
(10) เงินสมทบทุนประกันสังคม			
1.1.3 ค่าวัสดุ	4,554.40	8,020.00	
(1) วัสดุสำนักงาน			<ul style="list-style-type: none"> กิจกรรมอบรม 4,400 บาท กิจกรรมเจรจาธุรกิจ 2,000 บาท กิจกรรมจัดงานแสดงฯ 1,620 บาท
(2) วัสดุเชื้อเพลิงและหล่อลื่น			
(3) วัสดุไฟฟ้าและวิทยุ			
(4) วัสดุโฆษณาและเผยแพร่			
(5) วัสดุคอมพิวเตอร์			
(6) วัสดุก่อสร้าง			

งบรายจ่าย - รายการ (ทะเบียนรายการ ประเภทรายการ ของสำนักงบประมาณ)	งบประมาณ		คำชี้แจง
	ปี 2568	ปี 2569	
(7) วัสดุงานบ้านงานครัว			
(8) วัสดุเวชภัณฑ์			
(9) วัสดุสนามและการฝึก			
(10) วัสดุการศึกษา			
(11) วัสดุหนังสือ วารสารและตำรา			
(12) วัสดุเครื่องแต่งกาย			
(13) วัสดุอาหาร			
(14) วัสดุการเกษตร			
(15) วัสดุยานพาหนะและขนส่ง			
2. งบลงทุน			
3. งบเงินอุดหนุน			
4. งบรายจ่ายอื่น			
หมายเหตุ : ถ้าวางยทุกรายการและสามารถปรับเปลี่ยนกิจกรรมและการเดินทางได้ตามความเหมาะสมของสถานการณ์			

ข้อมูลพื้นฐานโครงการของจังหวัดสุราษฎร์ธานี (ระดับกิจกรรมย่อย) (1 ชุด : 1 กิจกรรมหลัก)

ลำดับความสำคัญ...๓.....

ชื่อโครงการ : โครงการยกระดับงานเทศกาลส่งเสริมด้านการท่องเที่ยว กิจกรรมงานเทศกาลเงาะโรงเรียนนาสาร(GI) จังหวัด สุราษฎร์ธานี ประจำปี ๒๕๖๙

กิจกรรมหลัก : จัดกิจกรรมการแสดงแสง สี เสียง พลุไฟประกอบน้ำพุดนตรี ยกระดับการจัดงานเทศกาลเงาะโรงเรียนนาสาร (GI) ประชาสัมพันธ์และเผยแพร่กิจกรรมการจัดงาน สร้างกิจกรรมที่ดึงดูด และสร้างความน่าสนใจ สร้างภาพลักษณ์ด้านการท่องเที่ยว แสดงอัตลักษณ์ ความเป็นมาของงานเทศกาล เงาะโรงเรียนนาสาร (GI) และจัดทำสื่อประชาสัมพันธ์ระดับการประชาสัมพันธ์และเผยแพร่กิจกรรมการจัดงาน

วงเงิน ๔,๐๐๐,๐๐๐ บาท

ยุทธศาสตร์ชาติ : การสร้างความสามารถในการแข่งขัน

แผนแม่บทฯ : ประเด็นการท่องเที่ยว

ประเด็นการพัฒนาของจังหวัดที่ ๒ : พัฒนาการท่องเที่ยวที่ได้มาตรฐานเพื่อมุ่งสู่ความยั่งยืน

แผนงาน : แผนงานการส่งเสริมและยกระดับกิจกรรม/แหล่งท่องเที่ยว

หน่วยดำเนินการ : สำนักงานการท่องเที่ยวและกีฬาจังหวัดสุราษฎร์ธานี

ผู้รับผิดชอบ นายสมชาย เสมอณี **ตำแหน่ง** : ท่องเที่ยวและกีฬาจังหวัดสุราษฎร์ธานี

สถานที่ติดต่อ : สำนักงานการท่องเที่ยวและกีฬาจังหวัดสุราษฎร์ธานี หมายเลขโทรศัพท์ : ๐๗๗ ๒๘๓ ๖๑๒

(๑) หลักการและเหตุผล

(๑.๑) ที่มา : (ระบุ เช่น มติ ครม. นโยบายรัฐบาล ยุทธศาสตร์ชาติแผนพัฒนาเศรษฐกิจและสังคมแห่งชาติ แผนพัฒนาภาค แผนพัฒนาจังหวัด/กลุ่มจังหวัด)

แผนระดับ ๑

ยุทธศาสตร์ชาติด้านการสร้างความสามารถในการแข่งขัน เป้าหมาย

๑. ประเทศไทยเป็นประเทศที่พัฒนาแล้ว เศรษฐกิจเติบโตอย่างมีเสถียรภาพและยั่งยืน

๒. ประเทศไทยมีขีดความสามารถในการแข่งขันสูงขึ้น

ประเด็น สร้างความหลากหลายด้านการท่องเที่ยว

แผนระดับ ๒

แผนแม่บทภายใต้ยุทธศาสตร์ชาติ ประเด็น การท่องเที่ยว

๑. แผนย่อยการท่องเที่ยวเชิงสร้างสรรค์และวัฒนธรรม

๒. แผนย่อยการท่องเที่ยวเชิงธุรกิจ

๓. แผนย่อยการท่องเที่ยวเชิงสุขภาพ ความงาม และแพทย์แผนไทย

๔. แผนย่อยการท่องเที่ยวสำราญทางน้ำ

๕. แผนย่อยการท่องเที่ยวเชื่อมโยงภูมิภาค

๖. แผนย่อยการพัฒนาระบบนิเวศการท่องเที่ยว

แผนพัฒนาเศรษฐกิจและสังคมแห่งชาติ ฉบับที่ ๑๓

สังคมก้าวหน้า เศรษฐกิจสร้างมูลค่าอย่างยั่งยืน หมุดหมายที่ ๒ ไทยเป็นจุดหมายของการท่องเที่ยวที่เน้นคุณภาพและยั่งยืน

แผนปฏิรูปประเทศ

ด้านเศรษฐกิจ กิจกรรมปฏิรูปที่ ๒ การส่งเสริมและพัฒนาการท่องเที่ยวคุณภาพสูง

แผนระดับ ๓

ความสอดคล้องกับ แผนพัฒนาการท่องเที่ยวแห่งชาติฉบับที่ ๓ (พ.ศ. ๒๕๖๖ - ๒๕๗๐) การท่องเที่ยวของประเทศไทยเป็นอุตสาหกรรมที่เน้นคุณค่ามีความสามารถในการปรับตัว เติบโตอย่างยั่งยืนและมีส่วนร่วม ได้กำหนดประเด็นยุทธศาสตร์ในการ ขับเคลื่อน ประกอบด้วย ๔ ประเด็นยุทธศาสตร์ ดังนี้

ยุทธศาสตร์ที่ ๑ เสริมสร้างความเข้มแข็งและภูมิคุ้มกันของอุตสาหกรรมการท่องเที่ยวไทย (Resilient Tourism)

ยุทธศาสตร์ที่ ๒ พัฒนาปัจจัยพื้นฐานของอุตสาหกรรมการท่องเที่ยวให้มีคุณภาพสูง (Quality Tourism)

ยุทธศาสตร์ที่ ๓ ยกกระดับประสบการณ์ด้านการท่องเที่ยว (Tourism Experience)

ยุทธศาสตร์ที่ ๔ ส่งเสริมการพัฒนาการท่องเที่ยวอย่างยั่งยืน (Sustainable Tourism)

ความสอดคล้องกับแผนพัฒนาภาคใต้ พ.ศ. ๒๕๖๖-๒๕๗๐ ยุทธศาสตร์ที่ ๑ พัฒนาการท่องเที่ยวของภาคใต้เป็นแหล่งท่องเที่ยวคุณภาพชั้นนำของโลก ยุทธศาสตร์ที่ ๔ พัฒนาโครงสร้างพื้นฐานสนับสนุนการท่องเที่ยว การพัฒนาเขตอุตสาหกรรมและการเชื่อมโยงการค้าโลก

ความสอดคล้องกับยุทธศาสตร์จังหวัดสุราษฎร์ธานี เป้าหมายการพัฒนา “เมืองเกษตรมูลค่าสูง การท่องเที่ยวยั่งยืน สังคมเป็นสุข” โดยมีประเด็นการพัฒนาด้านการท่องเที่ยว คือ ประเด็นการพัฒนาที่ ๒ : การพัฒนาด้านการท่องเที่ยว มีแนวทางการพัฒนา ดังนี้

๒.๑.๑ ส่งเสริมกิจกรรมและผลิตภัณฑ์ด้านการท่องเที่ยว

๒.๑.๒ บริหารจัดการแหล่งท่องเที่ยวให้มีประสิทธิภาพ ปลอดภัย มุ่งสู่ความยั่งยืน

๒.๑.๓ พัฒนาบุคลากรด้านการบริการและการท่องเที่ยวให้ได้มาตรฐาน

๒.๑.๔ ส่งเสริมอุตสาหกรรมไมซ์จังหวัดสุราษฎร์ธานี

๒.๑.๕ เพิ่มขีดความสามารถด้านการตลาดและประชาสัมพันธ์ด้านการท่องเที่ยว

(๑.๒) สรุปสาระสำคัญ

สภาพปัญหา / ความต้องการ :

อุตสาหกรรมท่องเที่ยวเป็นอุตสาหกรรมที่มีการขยายตัวสูง มีบทบาทความสำคัญต่อระบบเศรษฐกิจและสังคมของประเทศไทยเป็นอย่างมาก เป็นแหล่งรายได้ที่สำคัญนำมาซึ่งเงินตราต่างประเทศ การสร้างงาน และการกระจายความเจริญไปสู่ภูมิภาค ดังนั้น จึงต้องมีกลยุทธ์ที่จะส่งเสริมการท่องเที่ยว สร้างความสามารถในการแข่งขันโดยพัฒนาแหล่งท่องเที่ยวให้มีการบริการที่ดี ปลอดภัยและได้มาตรฐาน การพัฒนาศักยภาพบุคลากรด้านการท่องเที่ยว การบริหารจัดการที่ดี รวมถึงการส่งเสริมกิจกรรมการท่องเที่ยวและนำเสนอรูปแบบใหม่ด้านการท่องเที่ยวให้เกิดความน่าสนใจ และสร้างให้เกิดมูลเพิ่มด้านการท่องเที่ยว โดยจำเป็นต้องมีการพัฒนาการท่องเที่ยวและการประชาสัมพันธ์ควบคู่กันไปโดยเฉพาะอย่างยิ่งในสภาวะการที่มีการแข่งขันเพื่อดึงดูดนักท่องเที่ยวให้เกิดความสนใจและเข้ามาท่องเที่ยวในพื้นที่จังหวัดสุราษฎร์ธานี ยิ่งจำเป็นต้องตอบสนองความคาดหวังของนักท่องเที่ยวที่ทั้งชาวไทยและชาวต่างประเทศยิ่งขึ้น

ความเร่งด่วน : (ระดับความจำเป็นเร่งด่วน) :

การยกระดับการจัดงานเทศกาลเงาะโรงเรียนนาสาร (GI) ประชาสัมพันธ์และเผยแพร่กิจกรรมการจัดงาน จึงมีความสำคัญเพื่อยกระดับความสามารถแข่งขันการท่องเที่ยวในพื้นที่เพื่อสร้างกิจกรรมการท่องเที่ยวรูปแบบใหม่ สร้างความดึงดูดใจให้นักท่องเที่ยว ยกระดับความสามารถแข่งขันด้านการท่องเที่ยวให้สามารถแข่งขันกับจุดหมายปลายทางอื่น ๆ ในระดับภูมิภาค และระดับประเทศ สร้างและกระจายรายได้จากการท่องเที่ยวในพื้นที่จังหวัดสุราษฎร์ธานี

(๒) ข้อมูลทั่วไปของโครงการ

(๒.๑) วัตถุประสงค์ของโครงการ

๑. ยกระดับกิจกรรมการท่องเที่ยวเทศกาลงานเงาะโรงเรียนนาสาร (GI) โดยจัดกิจกรรมการแสดง สี เสียง เพื่อสร้างความน่าสนใจ และดึงดูดนักท่องเที่ยว

๒. ยกระดับการประชาสัมพันธ์และเผยแพร่กิจกรรมการจัดงาน สร้างภาพลักษณ์ด้านการท่องเที่ยว

(๒.๒) สถานภาพของโครงการ

โครงการเดิม โครงการใหม่

(๒.๓) ประเภทของโครงการ

พัฒนา ดำเนินการปกติ

(๒.๔) ระยะเวลาดำเนินโครงการ ๗ เดือน เริ่มต้นปี ๑ ตุลาคม ๒๕๖๘ สิ้นสุดปี ๓๑ กันยายน ๒๕๖๙

(๒.๕) สถานที่ดำเนินโครงการ : (ระบุพื้นที่ดำเนินการ เช่น อำเภอ ตำบล หมู่บ้าน เป็นต้น)

อำเภอบ้านนาสาร จังหวัดสุราษฎร์ธานี

(๓) กลุ่มเป้าหมาย และผู้มีส่วนได้ส่วนเสีย

(๓.๑) กลุ่มเป้าหมาย : ๓.๑.๑ ประชาชน/ชุมชนที่อยู่ในแหล่งท่องเที่ยว

๓.๑.๒ นักท่องเที่ยวชาวไทยและต่างประเทศ

(๓.๒) ผู้มีส่วนได้ส่วนเสีย : ประชาชน นักท่องเที่ยว บุคลากรด้านการท่องเที่ยว ผู้ประกอบการด้านการท่องเที่ยว ชุมชน และหน่วยงานที่เกี่ยวข้อง

(๔) เป้าหมาย ผลลัพธ์ และผลกระทบโครงการ

(๔.๑) เป้าหมายโครงการ :

ตัวชี้วัด : จำนวนนักท่องเที่ยวและผู้เข้าร่วมชมงานงานเทศกาลเงาะโรงเรียนนาสาร (GI) จังหวัดสุราษฎร์ธานี จำนวนไม่น้อยกว่า ๒๐,๐๐๐ คน

ตัวชี้วัด	หน่วย นับ	ปี	ปี	ปี	ปี	ปี	ปี
		๒๕๖๕ แผน *ผล	๒๕๖๖ แผน *ผล	๒๕๖๗ แผน *ผล	๒๕๖๘ แผน *ผล	๒๕๖๙ แผน	๒๕๗๐ แผน
จำนวนนักท่องเที่ยวและผู้เข้าร่วมชมงานงานเทศกาลเงาะโรงเรียนนาสาร (GI) จังหวัดสุราษฎร์ธานี จำนวนไม่น้อยกว่า ๒๐,๐๐๐ คน	คน	-	-	-	-	๒๐,๐๐๐	

(๔.๒) ผลผลิต :

๑. กิจกรรม/งานเทศกาลด้านการท่องเที่ยวของจังหวัดสุราษฎร์ธานี ได้รับการยกระดับกิจกรรมการจัดงานในรูปแบบใหม่ สร้างความน่าสนใจ และดึงดูดนักท่องเที่ยว
๒. กิจกรรมการประชาสัมพันธ์และเผยแพร่กิจกรรมการจัดงาน เพื่อส่งเสริมด้านการท่องเที่ยว

(๔.๓) ผลลัพธ์ :

๑. มีรายได้จากการท่องเที่ยวและบริการที่เกี่ยวข้องเพิ่มมากขึ้น
๒. การท่องเที่ยวโดยชุมชนของจังหวัดมีศักยภาพและมาตรฐานที่สูงขึ้น

(๔.๔) ผลกระทบ :

- เชิงบวก :** นักท่องเที่ยวมีกิจกรรมการท่องเที่ยวในพื้นที่ ที่มีความหลากหลายขึ้น และสมาชิกเครือข่ายการท่องเที่ยวโดยชุมชนมีรายได้เพิ่มมากขึ้น
- เชิงลบ :** ไม่มี

(๕) แนวทางการดำเนินงาน

(แสดงรายละเอียดกิจกรรมที่จะทำภายใต้โครงการที่จังหวัด/กลุ่มจังหวัด เสนอขอ และทำเครื่องหมาย ✓ ลงในช่องระยะเวลาที่จะเริ่มดำเนินงานของแต่ละกิจกรรมสำคัญด้วย)

จัดกิจกรรมการแสดงแสง สี เสียง พลุไฟ ประกอบน้ำพุดนตรี ยกระดับการจัดงานเทศกาลเงาะโรงเรียนนาสาร (GI) บริเวณ ริมคลองฉวาง อำเภอบ้านนาสาร จังหวัดสุราษฎร์ธานี ประชาสัมพันธ์และเผยแพร่กิจกรรมการจัดงาน สร้างกิจกรรมที่ดึงดูด และสร้างความน่าสนใจ สร้างภาพลักษณ์ด้านการท่องเที่ยว แสดงอัตลักษณ์ ความเป็นมาของงานเทศกาล เงาะโรงเรียนนาสาร (GI) และจัดทำสื่อประชาสัมพันธ์ยกระดับการประชาสัมพันธ์และเผยแพร่กิจกรรมการจัดงาน

กิจกรรมย่อย/ ขั้นตอนการดำเนินงาน	ระยะเวลาที่จะเริ่มดำเนินการ			
	ต.ค.-ธ.ค. ๖๘	ม.ค.-มี.ค. ๖๙	เม.ย.-มิ.ย. ๖๙	ก.ค. - ก.ย. ๖๙
จัดกิจกรรมการแสดงแสง สี เสียง พลุไฟ ประกอบน้ำพุ ดนตรี ยกระดับการจัดงาน เทศกาลเงาะโรงเรียนนาสาร (GI) ประชาสัมพันธ์และเผยแพร่กิจกรรมการจัดงาน สร้างกิจกรรมที่ดึงดูด และสร้างความน่าสนใจ สร้างภาพลักษณ์ด้านการท่องเที่ยว				✓

(๖) วิธีการดำเนินงาน ดำเนินการเอง

จ้างเหมา

(๗) วงเงินของโครงการ จำนวน ๔,๐๐๐,๐๐๐ บาท

(ให้กรอกรายละเอียดข้อมูลตามแบบฟอร์มรายละเอียดจำแนกตามงบรายจ่ายด้วย)

รายการ	งบประมาณ	เงินนอกงบประมาณ
รวมทั้งสิ้น	๔,๐๐๐,๐๐๐ .-	
งบดำเนินงาน	๔,๐๐๐,๐๐๐ .-	
- ค่าตอบแทน		
- ค่าใช้สอย	๔,๐๐๐,๐๐๐ .-	
- ค่าวัสดุ		
งบลงทุน		
- ค่าครุภัณฑ์		
- ค่าที่ดินและสิ่งก่อสร้าง		
งบรายจ่ายอื่น		

(๘) รายงานความสำเร็จของการดำเนินงานที่ผ่านมา

(ให้กรอกรายละเอียดโครงการที่มีการใช้ระยะเวลาในการดำเนินการมากกว่าหนึ่งปี และโครงการที่มีการดำเนินการเป็นประจำทุกปี เช่น โครงการกระตุ้นการท่องเที่ยวประจำปี โครงการที่ดำเนินกิจกรรมเดิมแต่เปลี่ยนหรือขยายพื้นที่ดำเนินการหรือกลุ่มเป้าหมาย เป็นต้นโดยให้แสดงรายละเอียดผลการดำเนินงานและความสำเร็จในการดำเนินงานในปีที่ผ่านมา รวมทั้งต้องแสดงความก้าวหน้าในการบรรลุวัตถุประสงค์และค่าเป้าหมายที่กำหนดไว้ในแผนพัฒนาจังหวัดและแผนพัฒนากลุ่มจังหวัด)

(๙) ภารกิจขององค์กรปกครองส่วนท้องถิ่น

- โครงการไม่ใช่ภารกิจขององค์กรปกครองส่วนท้องถิ่น
 โครงการเป็นภารกิจขององค์กรปกครองส่วนท้องถิ่น

(๑๐) ความพร้อมของโครงการ

(๑๐.๑) พื้นที่ดำเนินโครงการ

- ดำเนินการได้ทันที หมายถึง ได้ศึกษาความเหมาะสมและกำหนดพื้นที่ดำเนินการหรือได้รับอนุญาตตามกฎหมาย และสามารถดำเนินการได้ทันที
 อยู่ในระหว่างเตรียมการ หมายถึง ได้ศึกษาความเหมาะสมและกำหนดพื้นที่ดำเนินการแล้ว แต่อยู่ในระหว่างจัดเตรียมพื้นที่ หรือกำลังแก้ไขปัญหา / อุปสรรคต่างๆ หรือเตรียมการขออนุญาตตามกฎหมาย
 อยู่ในระหว่างศึกษาความเหมาะสม และคัดเลือกพื้นที่ดำเนินการ

(๑๐.๒) แบบรูปรายการ/ แผนการปฏิบัติงาน

- มี และสมบูรณ์ (ให้ระบุชื่อหน่วยงานเจ้าของรูปแบบรายการที่ใช้)
 มีแต่ยังไม่สมบูรณ์ (ให้ระบุชื่อหน่วยงานเจ้าของรูปแบบรายการที่ใช้)
 ไม่มี

(๑๐.๓) ความพร้อมของบุคลากร เครื่องมือ และเทคนิคการดำเนินการ

- บุคลากรมีประสบการณ์ ทั้งหมด บางส่วน ไม่มีประสบการณ์
- เครื่องมือดำเนินการ มีพร้อมดำเนินการได้ทันที มีบางส่วนและต้องจัดหาเพิ่มเติม ไม่มี ต้องจัดหาเพิ่มเติม
- เทคนิคในการบริหารจัดการ มีประสบการณ์สูง มีประสบการณ์ปานกลาง ไม่มีประสบการณ์

(๑๐.๔) ผลกระทบสิ่งแวดล้อม

- ผ่านคณะกรรมการสิ่งแวดล้อมแห่งชาติแล้ว
- อยู่ระหว่างการพิจารณาของคณะกรรมการสิ่งแวดล้อมแห่งชาติ
- คณะกรรมการสิ่งแวดล้อมแห่งชาติยังไม่พิจารณา

(๑๐.๕) รายงานการศึกษาความเหมาะสม (FS)

- ไม่ต้องทำรายงานการศึกษา
- ต้องทำรายงานการศึกษา

(๑๑) วิธีการบริหารจัดการหรือการดูแลบำรุงรักษา เมื่อโครงการแล้วเสร็จ เพื่อให้เกิดความยั่งยืนของโครงการ (ให้ระบุหน่วยงานให้ชัดเจน) :

ร่วมบูรณาการในการดำเนินงานกับหน่วยงานที่เกี่ยวข้องในการส่งเสริมและพัฒนาการท่องเที่ยวของจังหวัด พัฒนาเสริมสร้างกระบวนการมีส่วนร่วมของประชาชน ภายใต้การสนับสนุนขององค์กรปกครองท้องถิ่น

(๑๒) ปัญหา อุปสรรคและข้อจำกัด :

- ไม่มี -

รายละเอียดจำแนกตามงบรายจ่าย (๑ ชุด : ๑ กิจกรรมหลัก)

หน่วย : บาท

งบรายจ่าย - รายการ (ทะเบียนรายการ ประเภทรายการ ของสำนักงบประมาณ)	งบประมาณ		คำชี้แจง
	ปี ๒๕๖๘ (ถ้ามี)	ปี ๒๕๖๙	
จังหวัดและกลุ่มจังหวัด			
<p>ผลผลิต: โครงการพัฒนาด้านการท่องเที่ยวและบริการ</p> <p>แผนงาน : ส่งเสริมการท่องเที่ยว</p> <p>ผลผลิต: ๑. กิจกรรม/งานเทศกาลด้านการท่องเที่ยวของจังหวัดสุราษฎร์ธานี ได้รับการยกระดับกิจกรรมการจัดงานในรูปแบบใหม่ สร้างความน่าสนใจ และดึงดูดนักท่องเที่ยว</p> <p>๒. กิจกรรมการประชาสัมพันธ์และเผยแพร่กิจกรรมการจัดงาน เพื่อส่งเสริมด้านการท่องเที่ยว</p> <p>โครงการ : โครงการยกระดับงานเทศกาลส่งเสริมด้านการท่องเที่ยว กิจกรรมงานเทศกาลเงาะโรงเรียนนาสาร (GI) จังหวัด สุราษฎร์ธานี ประจำปี ๒๕๖๙</p> <p>กิจกรรมหลัก : จัดกิจกรรมการแสดงแสง สี เสียง พลุไฟประกอบน้ำพุดนตรี ยกระดับการจัดงานเทศกาลเงาะโรงเรียนนาสาร (GI) ประชาสัมพันธ์และเผยแพร่กิจกรรมการจัดงาน สร้างกิจกรรมที่ดึงดูด และสร้างความน่าสนใจ สร้างภาพลักษณ์ด้านการท่องเที่ยว แสดงอัตลักษณ์ ความเป็นมาของงานเทศกาล เงาะโรงเรียนนาสาร (GI) และจัดทำสื่อประชาสัมพันธ์ยกระดับการประชาสัมพันธ์ และเผยแพร่กิจกรรมการจัดงาน</p> <p>๑. งบดำเนินงาน</p> <p>๑.๑ ค่าตอบแทน ใช้สอยและวัสดุ</p> <p>๑.๑.๒ ค่าใช้สอย</p>		๔,๐๐๐,๐๐๐	โครงการยกระดับงานเทศกาลส่งเสริมด้านการท่องเที่ยว กิจกรรมงานเทศกาลเงาะโรงเรียนนาสาร (GI) จังหวัด สุราษฎร์ธานี ประจำปี ๒๕๖๙
(๖) ค่าจ้างเหมาบริการ		๔,๐๐๐,๐๐๐	กิจกรรมหลัก : จ้างเหมาจัดกิจกรรมการแสดงแสง สี เสียง พลุไฟประกอบน้ำพุดนตรี ยกระดับการจัดงานเทศกาลเงาะโรงเรียนนาสาร (GI) ประชาสัมพันธ์และเผยแพร่กิจกรรมการจัดงาน สร้างกิจกรรมที่ดึงดูด และสร้างความน่าสนใจ สร้างภาพลักษณ์ด้านการท่องเที่ยว แสดงอัตลักษณ์ ความเป็นมาของงานเทศกาล เงาะโรงเรียนนาสาร (GI) และจัดทำสื่อประชาสัมพันธ์ยกระดับการประชาสัมพันธ์และเผยแพร่กิจกรรมการจัดงาน

หน่วย : บาท

งบรายจ่าย - รายการ (ทะเบียนรายการ ประเภทรายการ ของสำนักงบประมาณ)	งบประมาณ		คำชี้แจง
	ปี ๒๕๖๘ (ถ้ามี)	ปี ๒๕๖๙	
๒. งบลงทุน			
๓. งบเงินอุดหนุน			
๔. งบรายจ่ายอื่น			

ข้อมูลพื้นฐานโครงการของจังหวัด/กลุ่มจังหวัด (ระดับกิจกรรมย่อย) (1 ชุด : 1 กิจกรรมหลัก)

ลำดับความสำคัญ....4.....

ชื่อโครงการ : โครงการส่งเสริมกิจกรรมการท่องเที่ยวที่เป็นอัตลักษณ์ของจังหวัดสุราษฎร์ธานี กิจกรรมส่งเสริมการท่องเที่ยวตามรอยมนตราแห่งอาณาจักรศรีวิชัยสู่มรดกโลก

กิจกรรมหลัก : ส่งเสริมกิจกรรมการท่องเที่ยวที่เป็นอัตลักษณ์ของจังหวัดสุราษฎร์ธานี โดยส่งเสริมการท่องเที่ยวตามรอยมนตราแห่งอาณาจักรศรีวิชัยสู่มรดกโลก

วงเงิน 4,200,000 บาท

ยุทธศาสตร์ชาติ : การสร้างความสามารถในการแข่งขัน

แผนแม่บทฯ : ประเด็นการท่องเที่ยว

ประเด็นการพัฒนาของจังหวัดที่ 2 : พัฒนาการท่องเที่ยวที่ได้มาตรฐานเพื่อมุ่งสู่ความยั่งยืน

แผนงาน : แผนงานการส่งเสริมและยกระดับกิจกรรม/แหล่งท่องเที่ยว

หน่วยดำเนินการ : สำนักงานการท่องเที่ยวและกีฬาจังหวัดสุราษฎร์ธานี

ผู้รับผิดชอบ : นายสมชาย เสมมณี **ตำแหน่ง :** ท่องเที่ยวและกีฬาจังหวัดสุราษฎร์ธานี

สถานที่ติดต่อ : สำนักงานการท่องเที่ยวและกีฬาจังหวัดสุราษฎร์ธานี หมายเลขโทรศัพท์ : 077 283 612

(1) หลักการและเหตุผล

(1.1) ที่มา : (ระบุ เช่น มติ ครม. นโยบายรัฐบาล ยุทธศาสตร์ชาติแผนพัฒนาเศรษฐกิจและสังคมแห่งชาติ แผนพัฒนาภาค แผนพัฒนาจังหวัด/กลุ่มจังหวัด)

แผนระดับ 1

ยุทธศาสตร์ชาติด้านการสร้างความสามารถในการแข่งขัน เป้าหมาย

1. ประเทศไทยเป็นประเทศที่พัฒนาแล้ว เศรษฐกิจเติบโตอย่างมีเสถียรภาพและยั่งยืน
 2. ประเทศไทยมีขีดความสามารถในการแข่งขันสูงขึ้น
- ประเด็น สร้างความหลากหลายด้านการท่องเที่ยว

แผนระดับ 2

แผนแม่บทภายใต้ยุทธศาสตร์ชาติ ประเด็น การท่องเที่ยว

1. แผนย่อยการท่องเที่ยวเชิงสร้างสรรค์และวัฒนธรรม
2. แผนย่อยการท่องเที่ยวเชิงธุรกิจ
3. แผนย่อยการท่องเที่ยวเชิงสุขภาพ ความงาม และแพทย์แผนไทย
4. แผนย่อยการท่องเที่ยวสำราญทางน้ำ
5. แผนย่อยการท่องเที่ยวเชื่อมโยงภูมิภาค
6. แผนย่อยการพัฒนาระบบนิเวศการท่องเที่ยว

แผนพัฒนาเศรษฐกิจและสังคมแห่งชาติ ฉบับที่ 13

สังคมก้าวหน้า เศรษฐกิจสร้างมูลค่าอย่างยั่งยืน หมุดหมายที่ 2 ไทยเป็นจุดหมายของการท่องเที่ยวที่เน้นคุณภาพและยั่งยืน

แผนปฏิรูปประเทศ

ด้านเศรษฐกิจ กิจกรรมปฏิรูปที่ 2 การส่งเสริมและพัฒนากการท่องเที่ยวคุณภาพสูง

แผนระดับ 3

ความสอดคล้องกับ แผนพัฒนาการท่องเที่ยวแห่งชาติฉบับที่ 3 (พ.ศ. 2566-2570) การท่องเที่ยวของประเทศไทยเป็นอุตสาหกรรมที่เน้นคุณค่า มีความสามารถในการปรับตัว เติบโตอย่างยั่งยืนและมีส่วนร่วม ได้กำหนดประเด็นยุทธศาสตร์ในการขับเคลื่อนประกอบด้วย 4 ประเด็นยุทธศาสตร์ ดังนี้

ยุทธศาสตร์ที่ 1 เสริมสร้างความเข้มแข็งและภูมิคุ้มกันของอุตสาหกรรมการท่องเที่ยวไทย (Resilient Tourism)

ยุทธศาสตร์ที่ 2 พัฒนาปัจจัยพื้นฐานของอุตสาหกรรมท่องเที่ยวให้มีคุณภาพสูง (Quality Tourism)

ยุทธศาสตร์ที่ 3 ยกระดับประสบการณ์ด้านการท่องเที่ยว (Tourism Experience)

ยุทธศาสตร์ที่ 4 ส่งเสริมการพัฒนาการท่องเที่ยวอย่างยั่งยืน (Sustainable Tourism)

ความสอดคล้องกับแผนพัฒนาภาคใต้ พ.ศ. 2566-2570 ยุทธศาสตร์ที่ 1 พัฒนาการท่องเที่ยวของภาคให้เป็นแหล่งท่องเที่ยวคุณภาพชั้นนำ ของโลก ยุทธศาสตร์ที่ 4 พัฒนาโครงสร้างพื้นฐานสนับสนุนการท่องเที่ยว การพัฒนาเขตอุตสาหกรรมและการเชื่อมโยงการค้าโลก

ความสอดคล้องกับยุทธศาสตร์จังหวัดสุราษฎร์ธานี เป้าหมายการพัฒนา “เมืองเกษตรมูลค่าสูง การท่องเที่ยวยั่งยืน สังคมเป็นสุข” โดยมีประเด็นการพัฒนาด้านการท่องเที่ยว คือ ประเด็นการพัฒนาที่ 2 : การพัฒนาด้านการท่องเที่ยว มีแนวทางการพัฒนา ดังนี้

- 2.1.1 ส่งเสริมกิจกรรมและผลิตภัณฑ์ด้านการท่องเที่ยว
- 2.1.2 บริหารจัดการแหล่งท่องเที่ยวให้มีประสิทธิภาพ ปลอดภัย มุ่งสู่ความยั่งยืน
- 2.1.3 พัฒนาบุคลากรด้านการบริการและการท่องเที่ยวให้ได้มาตรฐาน
- 2.1.4 ส่งเสริมอุตสาหกรรมไมซ์จังหวัดสุราษฎร์ธานี
- 2.1.5 เพิ่มขีดความสามารถด้านการตลาดและประชาสัมพันธ์ด้านการท่องเที่ยว

(1.2) สรุปสาระสำคัญ

สภาพปัญหา / ความต้องการ :

อุตสาหกรรมท่องเที่ยวเป็นอุตสาหกรรมที่มีการขยายตัวสูง มีบทบาทความสำคัญต่อระบบเศรษฐกิจและสังคมของประเทศไทยเป็นอย่างมาก เป็นแหล่งรายได้ที่สำคัญนำมาซึ่งเงินตราต่างประเทศ การสร้างงาน และการกระจายความเจริญไปสู่ภูมิภาค ดังนั้น จึงต้องมีกลยุทธ์ที่จะส่งเสริมการท่องเที่ยว สร้างความสามารถในการแข่งขันโดยพัฒนาแหล่งท่องเที่ยวให้มีการบริการที่ดี ปลอดภัยและได้มาตรฐาน การพัฒนาศักยภาพบุคลากรด้านการท่องเที่ยว การบริหารจัดการที่ดี รวมถึงการดำเนินงานที่จะนำไปสู่เป้าหมายดังกล่าว และจำเป็นต้องมีการประชาสัมพันธ์ควบคู่กันไป โดยเฉพาะอย่างยิ่งในสภาวะการที่มีการแข่งขันสูง เพื่อดึงดูดนักท่องเที่ยวคุณภาพทั้งชาวไทยและชาวต่างประเทศ ให้เกิดความสนใจและเข้ามาท่องเที่ยวในพื้นที่จังหวัดสุราษฎร์ธานีมากยิ่งขึ้น การยกระดับการสร้างแบรนด์นับเป็นสิ่งสำคัญ เพื่อสร้างการรับรู้ให้แก่นักท่องเที่ยวกลุ่มเป้าหมายหลัก และเป้าหมายรองของจังหวัดสุราษฎร์ธานี เพื่อให้นักท่องเที่ยวกลุ่มเป้าหมายหลัก และเป้าหมายรองของจังหวัดสุราษฎร์ธานี ได้รับข้อมูลข่าวสารที่จะมีผลต่อการรับรู้สินค้าบริการ เพื่อให้เป็นจังหวัดเป้าหมายลำดับต้นๆ ในการเดินทางมาท่องเที่ยวและเกิดความสนใจที่จะมาท่องเที่ยวเป็นการสร้างภาพลักษณ์ที่ดี ในการกระตุ้นการท่องเที่ยวและเศรษฐกิจเป็นการกระจายรายได้เข้าสู่ภาคประชาชน ซึ่งก่อให้เกิดกระแสการท่องเที่ยวการซื้อขายสินค้าและบริการทั้งในระดับจังหวัดและระดับภูมิภาค

ความเร่งด่วน : (ระบุระดับความจำเป็นเร่งด่วน) :

ในช่วงที่ผ่านมาได้เกิดสถานการณ์การแพร่ระบาดของโรค COVID-19 ในทั่วทุกภูมิภาคของโลก ทำให้การเดินทางหยุดชะงักและก่อให้เกิดผลกระทบ ทั้งด้านสาธารณสุข เศรษฐกิจ วิถีชีวิต และการท่องเที่ยว โดยหลังจากสถานการณ์ การแพร่ระบาดของโรค COVID-19 คลี่คลาย รูปแบบการใช้ชีวิตและรูปแบบการท่องเที่ยวก็ต้องปรับเปลี่ยนไปสู่วิถีใหม่ (New Normal) รวมถึงจังหวัดสุราษฎร์ธานีถือเป็นจังหวัดหลักด้านการท่องเที่ยวของประเทศ เพื่อให้การขับเคลื่อนงานด้านการท่องเที่ยวสามารถยกระดับการพัฒนาของจังหวัดสุราษฎร์ธานีเป็นไปอย่างต่อเนื่อง จึงต้องเร่งยกระดับในการพัฒนาการท่องเที่ยวในทุกๆด้าน โดยเฉพาะกิจกรรมเพื่อกระตุ้นการท่องเที่ยว

(2) ข้อมูลทั่วไปของโครงการ

(2.1) วัตถุประสงค์ของโครงการ

- 1) เพื่อเพิ่มรายได้จากการท่องเที่ยวโดยภาพรวมของจังหวัดสุราษฎร์ธานี
- 2) เพื่อส่งเสริมกิจกรรมการท่องเที่ยวในจังหวัดสุราษฎร์ธานี
- 3) เพื่อประชาสัมพันธ์การท่องเที่ยว สร้างภาพลักษณ์ที่ดีของจังหวัดสุราษฎร์ธานีให้แก่นักท่องเที่ยว

(2.2) สถานภาพของโครงการ

โครงการเดิมโครงการใหม่

(2.3) ประเภทของโครงการ

พัฒนาดำเนินการปกติ

(2.4) ระยะเวลาดำเนินโครงการ 1 ปี เริ่มต้นปี1 ตุลาคม 2568 สิ้นสุดปี 30 กันยายน 2569

(2.5) สถานที่ดำเนินโครงการ : (ระบุพื้นที่ดำเนินการ เช่น อำเภอ ตำบล หมู่บ้าน เป็นต้น)

- จังหวัดสุราษฎร์ธานี

(3) กลุ่มเป้าหมาย และผู้มีส่วนได้ส่วนเสีย

(3.1) กลุ่มเป้าหมาย :

- 3.1.1 นักท่องเที่ยวชาวไทยและชาวต่างชาติ
- 3.1.2 ผู้ให้บริการด้านการท่องเที่ยว
- 3.1.3 ประชาชน/ชุมชนที่อยู่ในแหล่งท่องเที่ยว
- 3.1.4 บุคลากรด้านการท่องเที่ยว

(3.2) ผู้มีส่วนได้ส่วนเสีย : ประชาชน นักท่องเที่ยว บุคลากรด้านการท่องเที่ยว ผู้ประกอบการด้านการท่องเที่ยว ชุมชน และหน่วยงานที่เกี่ยวข้อง

(4) เป้าหมาย ผลลัพธ์ และผลกระทบโครงการ

(4.1) เป้าหมายโครงการ

ตัวชี้วัด : รายได้จากการท่องเที่ยวภาพรวมของจังหวัดสุราษฎร์ธานี

ตัวชี้วัด	หน่วย นับ	ปี 2565 แผน *ผล	ปี 2566 แผน *ผล	ปี 2567 แผน	ปี 2568 แผน	ปี 2569 แผน	ปี 2570 แผน
- รายได้จากการท่องเที่ยวภาพรวมจังหวัดสุราษฎร์ธานีเพิ่มขึ้นจากปีก่อน	ร้อยละ				5		
- มีกิจกรรมส่งเสริมการท่องเที่ยวเพิ่มขึ้น	งาน				1		

(4.2) ผลผลิต

จังหวัดสุราษฎร์ธานีมีกิจกรรมกระตุ้นและส่งเสริมการท่องเที่ยวภายในจังหวัดอย่างมีคุณภาพ และมีการประชาสัมพันธ์ศักยภาพการท่องเที่ยวเชิงวัฒนธรรมของจังหวัดสู่มรดกโลกให้เป็นที่รู้จักมากขึ้น

(4.3) ผลลัพธ์ :

1. มีรายได้จากการท่องเที่ยวและบริการที่เกี่ยวข้องเพิ่มมากขึ้น
2. การท่องเที่ยวโดยชุมชนของจังหวัดมีศักยภาพและมาตรฐานที่สูงขึ้น
3. สร้างความเชื่อมั่นให้กับนักท่องเที่ยวและเกิดภาพลักษณ์ที่ดีด้านการท่องเที่ยวของจังหวัด

(4.4) ผลกระทบ :

เชิงบวก :

1. เกิดภาพลักษณ์ที่ดีด้านการท่องเที่ยวของจังหวัด
2. เกิดการกระจายรายได้และกระตุ้นเศรษฐกิจโดยรวมของจังหวัด

เชิงลบ : ไม่มี

(5) แนวทางการดำเนินงาน

(แสดงรายละเอียดกิจกรรมที่จะทำภายใต้โครงการที่จังหวัด/กลุ่มจังหวัด เสนอขอ และทำเครื่องหมาย ✓ ลงในช่องระยะเวลาที่จะเริ่มดำเนินงานของแต่ละกิจกรรมสำคัญด้วย)

กิจกรรมย่อย/ ขั้นตอนการดำเนินงาน	ระยะเวลาที่จะเริ่มดำเนินการ			
	ต.ค.-ธ.ค. 68	ม.ค.-มี.ค. 69	เม.ย.-มิ.ย. 69	ก.ค. - ก.ย. 69
ค่าจ้างเหมาจัดกิจกรรม ส่งเสริมการท่องเที่ยวตามรอย มนตราแห่งอาณาจักรศรีวิชัยสู่ มรดกโลก		✓	✓	

(6) วิธีการดำเนินงาน ดำเนินการเอง จ้างเหมา

(7) วงเงินของโครงการ จำนวน 4,200,000 บาท

(ให้กรอกรายละเอียดข้อมูลตามแบบฟอร์มรายละเอียดจำแนกตามงบรายจ่ายด้วย)

รายการ	งบประมาณ	เงินนอกงบประมาณ
รวมทั้งสิ้น	4,200,000 .-	
งบดำเนินงาน	4,200,000 .-	
- ค่าตอบแทน		
- ค่าใช้สอย	4,200,000 .-	
- ค่าวัสดุ		
งบลงทุน		
- ค่าครุภัณฑ์		

- ค่าที่ดินและสิ่งก่อสร้าง		
งบรายจ่ายอื่น		

(8) รายงานความสำเร็จของการดำเนินงานที่ผ่านมา ไม่มี

(9) ภารกิจขององค์กรปกครองส่วนท้องถิ่น

- โครงการไม่ใช่ภารกิจขององค์กรปกครองส่วนท้องถิ่น
 โครงการเป็นภารกิจขององค์กรปกครองส่วนท้องถิ่น

(10) ความพร้อมของโครงการ

(10.1) พื้นที่ดำเนินโครงการ

- ดำเนินการได้ทันที หมายถึง ได้ศึกษาความเหมาะสมและกำหนดพื้นที่ดำเนินการหรือได้รับอนุญาตตามกฎหมาย และสามารถดำเนินการได้ทันที
 อยู่ในระหว่างเตรียมการ หมายถึง ได้ศึกษาความเหมาะสมและกำหนดพื้นที่ดำเนินการแล้ว แต่อยู่ในระหว่างจัดเตรียมพื้นที่ หรือกำลังแก้ไขปัญหา / อุปสรรคต่างๆ หรือเตรียมการขออนุญาตตามกฎหมาย
 อยู่ในระหว่างศึกษาความเหมาะสม และคัดเลือกพื้นที่ดำเนินการ

(10.2) แบบรูปรายการ/ แผนการปฏิบัติงาน

- มี และสมบูรณ์ (ให้ระบุชื่อหน่วยงานเจ้าของรูปแบบรายการที่ใช้)
 มีแต่ยังไม่สมบูรณ์ (ให้ระบุชื่อหน่วยงานเจ้าของรูปแบบรายการที่ใช้)
 ไม่มี

(10.3) ความพร้อมของบุคลากร เครื่องมือ และเทคนิคการดำเนินการ

- บุคลากรมีประสบการณ์ ทั้งหมด บางส่วน ไม่มีประสบการณ์
- เครื่องมือดำเนินการ มีพร้อมดำเนินการได้ทันที
 มีบางส่วนและต้องจัดหาเพิ่มเติม
 ไม่มี ต้องจัดหาเพิ่มเติม
- เทคนิคในการบริหารจัดการ มีประสบการณ์สูง
 มีประสบการณ์ปานกลาง
 ไม่มีประสบการณ์

(10.4) ผลกระทบสิ่งแวดล้อม

- ผ่านคณะกรรมการสิ่งแวดล้อมแห่งชาติแล้ว
 อยู่ระหว่างการพิจารณาของคณะกรรมการสิ่งแวดล้อมแห่งชาติ
 คณะกรรมการสิ่งแวดล้อมแห่งชาติยังไม่พิจารณา

(10.5) รายงานการศึกษาความเหมาะสม (FS)

- ไม่ต้องทำรายงานการศึกษา
- ต้องทำรายงานการศึกษา

(11) วิธีการบริหารจัดการหรือการดูแลบำรุงรักษา เมื่อโครงการแล้วเสร็จ เพื่อให้เกิดความยั่งยืนของโครงการ (ให้ระบุหน่วยงานให้ชัดเจน) :

ร่วมบูรณาการในการดำเนินงานกับหน่วยงานที่เกี่ยวข้องในการส่งเสริมและพัฒนาการท่องเที่ยวของจังหวัด พัฒนาเสริมสร้างกระบวนการมีส่วนร่วมของประชาชน ภายใต้การสนับสนุนขององค์กรปกครองท้องถิ่น และสถาบันการศึกษา

(12) ปัญหา อุปสรรคและข้อจำกัด :

- ไม่มี -

รายละเอียดจำแนกตามงบรายจ่าย (๑ ชุด : ๑ กิจกรรมหลัก)

หน่วย : บาท

งบรายจ่าย - รายการ (ทะเบียนรายการ ประเภทรายการ ของสำนักงบประมาณ)	งบประมาณ		คำชี้แจง
	ปี ๒๕๖๘ (ถ้ามี)	ปี ๒๕๖๙	
จังหวัดและกลุ่มจังหวัด			
ผลผลิต: โครงการพัฒนาด้านการท่องเที่ยวและบริการ แผนงาน : ส่งเสริมการท่องเที่ยว ผลผลิต: การกระตุ้นและส่งเสริมการท่องเที่ยวในจังหวัดสุราษฎร์ธานีอย่างมีคุณภาพ และมีการประชาสัมพันธ์ศักยภาพการท่องเที่ยวเชิงวัฒนธรรมของจังหวัดให้เป็นที่รู้จักมากขึ้น โครงการ : โครงการส่งเสริมกิจกรรมการท่องเที่ยวที่เป็นอัตลักษณ์ของจังหวัดสุราษฎร์ธานี กิจกรรมส่งเสริมการท่องเที่ยวตามรอยมนตราแห่งอาณาจักรศรีวิชัย สู่มรดกโลก กิจกรรมหลัก : ส่งเสริมกิจกรรมการท่องเที่ยวที่เป็นอัตลักษณ์ของจังหวัดสุราษฎร์ธานี โดยส่งเสริมการท่องเที่ยวตามรอยมนตราแห่งอาณาจักรศรีวิชัย สู่มรดกโลก ๑. งบดำเนินงาน ๑.๑ ค่าตอบแทน ใช้สอยและวัสดุ ๑.๑.๒ ค่าใช้สอย		๔,๒๐๐,๐๐๐ ๔,๒๐๐,๐๐๐	โครงการส่งเสริมกิจกรรมการท่องเที่ยวที่เป็นอัตลักษณ์ของจังหวัดสุราษฎร์ธานี กิจกรรมส่งเสริมการท่องเที่ยวตามรอยมนตราแห่งอาณาจักรศรีวิชัย สู่มรดกโลก ค่าจ้างเหมาจัดกิจกรรมส่งเสริมการท่องเที่ยวตามรอยมนตราแห่งอาณาจักรศรีวิชัยสู่มรดกโลก
๒. งบลงทุน			
๓. งบเงินอุดหนุน			
๔. งบรายจ่ายอื่น			

ข้อมูลพื้นฐานโครงการของจังหวัด (ระดับกิจกรรมย่อย) (1 ชุด : 1 กิจกรรมหลัก)

ลำดับความสำคัญ.....5.....

ชื่อโครงการ : สืบสานมรดกภูมิปัญญาประเพณีชักพระทอดผ้าป่า – แข่งเรือยาว และยกระดับการท่องเที่ยว
เชิงวัฒนธรรม จังหวัดสุราษฎร์ธานี

กิจกรรมหลัก : 1. สืบสานมรดกภูมิปัญญาประเพณีชักพระทางน้ำ
2. ยกระดับการท่องเที่ยวเชิงวัฒนธรรม **วงเงิน 6,890,000.- บาท**

ยุทธศาสตร์ชาติ : ด้านการสร้างความสามารถในการแข่งขัน ประเด็นยุทธศาสตร์ที่ 3 สร้างความหลากหลาย
ด้านการท่องเที่ยว

แผนแม่บท : ด้านการท่องเที่ยว

ประเด็นการพัฒนาของจังหวัด ที่ 2 : พัฒนาการท่องเที่ยวที่ได้มาตรฐานเพื่อมุ่งสู่ความยั่งยืน

แผนงาน : แผนงานการส่งเสริมและยกระดับกิจกรรม/แหล่งท่องเที่ยว

กิจกรรมหลัก 1

หน่วยดำเนินการ : สำนักงานวัฒนธรรมจังหวัดสุราษฎร์ธานี

ผู้รับผิดชอบ : จำเริญพร อุลิตผล **ตำแหน่ง :** วัฒนธรรมจังหวัดสุราษฎร์ธานี

สถานที่ติดต่อ : สำนักงานวัฒนธรรมจังหวัดสุราษฎร์ธานี **หมายเลขโทรศัพท์ ๐๗๗ ๒๗๕๖๔ - ๕**

กิจกรรมหลัก 2

หน่วยดำเนินการ : สำนักงานการท่องเที่ยวและกีฬาจังหวัดสุราษฎร์ธานี

ผู้รับผิดชอบ : นายสมชาย เสมอณี

สถานที่ติดต่อ : สำนักงานการท่องเที่ยวและกีฬาจังหวัดสุราษฎร์ธานี **หมายเลขโทรศัพท์ ๐๗๗ ๒๘๓๖๑๒**

(1) หลักการและเหตุผล

(1.1) ที่มา : (ระบุ เช่น มติ ครม. นโยบายรัฐบาล ยุทธศาสตร์ชาติ แผนพัฒนาเศรษฐกิจและสังคมแห่งชาติ
แผนพัฒนาภาค แผนพัฒนาจังหวัด)

นโยบายรัฐบาล การทำนุบำรุงศาสนา ศิลปะและวัฒนธรรม ให้ส่งเสริมวัฒนธรรมและเอกลักษณ์
ของชาติโดยอนุรักษ์ ฟื้นฟูและเผยแพร่ประวัติศาสตร์ วัฒนธรรม ขนบธรรมเนียม ศิลปะ ประเพณี ภูมิปัญญา ภาษาไทย
และภาษาถิ่นที่มีอัตลักษณ์และความหลากหลายผ่านช่องทางต่าง ๆ เพื่อให้เกิดความภาคภูมิใจในเอกลักษณ์ของชาติ
พร้อมทั้งสนับสนุนการสร้างสรรคศิลปวัฒนธรรมและภูมิปัญญาไทยเพื่อกระตุ้นกระแสนิยมวัฒนธรรมไทย พัฒนา
ต่อยอดและสร้างมูลค่าเพิ่มในภาคธุรกิจและอุตสาหกรรมอย่างเหมาะสม ปลูกฝังค่านิยมและวัฒนธรรมที่ดีทั้งด้าน
คุณธรรมจริยธรรม กตัญญู ความซื่อสัตย์ การมีวินัย เคารพกฎหมาย มีจิตสาธารณะและการมีส่วนร่วมทำประโยชน์
ให้ประเทศและเป็นพลเมืองที่ดีโดยส่งเสริมให้สถาบันการศึกษาภาคประชาสังคมและชุมชนเป็นฐานในการบ่มเพาะ
ส่งเสริมให้ภาคเอกชนดำเนินธุรกิจอย่างมีธรรมาภิบาลให้สื่อมีบทบาทกระตุ้นและสร้างความตระหนักในค่านิยมที่ดี
รวมถึงผลิตสื่อที่มีคุณภาพและมีความรับผิดชอบต่อสังคมและเปิดพื้นที่สาธารณะให้ประชาชนได้แสดงออกอย่างสร้างสรรค์

จังหวัดสุราษฎร์ธานี มีประเด็นการพัฒนาการท่องเที่ยวที่ได้มาตรฐานเพื่อมุ่งสู่ความยั่งยืน โดยการส่งเสริมกิจกรรมและผลิตภัณฑ์ด้านการท่องเที่ยว การบริหารจัดการแหล่งท่องเที่ยวให้มีประสิทธิภาพปลอดภัย และการเพิ่มขีดความสามารถด้านการตลาดและประชาสัมพันธ์ด้านการท่องเที่ยว ซึ่งสอดคล้องกับแผนระดับต่าง ๆ ดังนี้

แผนระดับ 1

ยุทธศาสตร์ชาติ ด้านการสร้างความสามารถในการแข่งขัน เป้าหมาย

1. ประเทศไทยเป็นประเทศที่พัฒนาแล้ว เศรษฐกิจเติบโตอย่างมีเสถียรภาพและยั่งยืน
 2. ประเทศไทยมีขีดความสามารถในการแข่งขันสูงขึ้น
- ประเด็น สร้างความหลากหลายด้านการท่องเที่ยว

แผนระดับ 2

แผนแม่บทภายใต้ยุทธศาสตร์ชาติ ประเด็น การท่องเที่ยว

1. แผนย่อยการท่องเที่ยวเชิงสร้างสรรค์และวัฒนธรรม
2. แผนย่อยการท่องเที่ยวเชิงธุรกิจ
3. แผนย่อยการท่องเที่ยวเชิงสุขภาพ ความงาม และแพทย์แผนไทย
4. แผนย่อยการท่องเที่ยวสำราญทางน้ำ
5. แผนย่อยการท่องเที่ยวเชื่อมโยงภูมิภาค
6. แผนย่อยการพัฒนาระบบนิเวศการท่องเที่ยว

แผนพัฒนาเศรษฐกิจและสังคมแห่งชาติ ฉบับที่ 13

สังคมก้าวหน้า เศรษฐกิจสร้างมูลค่าอย่างยั่งยืน **หมุดหมายที่ 2** ไทยเป็นจุดหมายของการท่องเที่ยวที่เน้นคุณภาพและยั่งยืน

แผนปฏิรูปประเทศ

ด้านเศรษฐกิจ กิจกรรมปฏิรูปที่ 2 การส่งเสริมและพัฒนาการท่องเที่ยวคุณภาพสูง

แผนระดับ 3

ความสอดคล้องกับแผนพัฒนาการท่องเที่ยวแห่งชาติฉบับที่ 3 (พ.ศ.2566-2570) การท่องเที่ยวของประเทศไทยเป็นอุตสาหกรรมที่เน้นคุณค่า มีความสามารถในการปรับตัว เติบโตอย่างยั่งยืนและมีส่วนร่วมได้กำหนดประเด็นยุทธศาสตร์ในการขับเคลื่อนประกอบด้วย 4 ประเด็นยุทธศาสตร์ ดังนี้

ยุทธศาสตร์ที่ 1 เสริมสร้างความเข้มแข็งและภูมิคุ้มกันของอุตสาหกรรมการท่องเที่ยวไทย (Resilient Tourism)

ยุทธศาสตร์ที่ 2 พัฒนาปัจจัยพื้นฐานของอุตสาหกรรมท่องเที่ยวให้มีคุณภาพสูง (Quality Tourism)

ยุทธศาสตร์ที่ 3 ยกระดับประสบการณ์ด้านการท่องเที่ยว (Tourism Experience)

ยุทธศาสตร์ที่ 4 ส่งเสริมการพัฒนาการท่องเที่ยวอย่างยั่งยืน (Sustainable Tourism)

ความสอดคล้องกับแผนพัฒนาภาคใต้ พ.ศ. 2566-2570 ยุทธศาสตร์ที่ 1 พัฒนาการท่องเที่ยวของภาคให้เป็นแหล่งท่องเที่ยวคุณภาพชั้นนำของโลก ยุทธศาสตร์ที่ 4 พัฒนาโครงสร้างพื้นฐานสนับสนุนการท่องเที่ยว การพัฒนาเขตอุตสาหกรรมและการเชื่อมโยงการค้าโลก

ความสอดคล้องกับยุทธศาสตร์จังหวัดสุราษฎร์ธานี เป้าหมายการพัฒนา “เมืองเกษตรมูลค่าสูง การท่องเที่ยวยั่งยืน สังคมเป็นสุข” โดยมีประเด็นการพัฒนาด้านการท่องเที่ยว คือ ประเด็นการพัฒนาที่ 2 : พัฒนาการท่องเที่ยวที่ได้มาตรฐานเพื่อมุ่งสู่ความยั่งยืน มีแนวทางการพัฒนา ดังนี้

1. ส่งเสริมกิจกรรมและผลิตภัณฑ์ด้านการท่องเที่ยว
2. บริหารจัดการแหล่งท่องเที่ยวให้มีประสิทธิภาพ ปลอดภัยมุ่งสู่ความยั่งยืน
3. พัฒนาบุคลากรด้านการบริการและการท่องเที่ยวให้ได้มาตรฐาน
4. ส่งเสริมอุตสาหกรรมไมซ์จังหวัดสุราษฎร์ธานี
5. เพิ่มขีดความสามารถด้านการตลาดและประชาสัมพันธ์ด้านการท่องเที่ยว

(1.2) สรุปสาระสำคัญ

สภาพปัญหา / ความต้องการ :

ประเพณีชักพระ-ทอดผ้าป่า และแข่งเรือยาว จังหวัดสุราษฎร์ธานี มีการจัดขึ้นเป็นประจำทุกปี การชักพระของชาวจังหวัดสุราษฎร์ธานีมีความโดดเด่นกว่าที่อื่น เนื่องจากมีขบวนแห่พระทั้งทางบกและทางน้ำ เพราะมีสภาพภูมิประเทศที่เหมาะสม มีแม่น้ำตาปีไหลผ่านใจกลางเมือง นอกจากประเพณีชักพระแล้ว การทอดผ้าป่าก็เป็นอีกหนึ่งประเพณีที่จะทำควบคู่กับประเพณีชักพระเป็นการทอดผ้าป่าที่หน้าบ้าน อาคารบ้านเรือนและร้านค้าจะจัดพุ่มผ้าป่าประดับประดาด้วยไฟหลากสี นอกจากนั้น ยังจัดให้มีการแข่งขันเรือยาวควบคู่กับประเพณีชักพระและทอดผ้าป่าถือเป็นการจัดงานที่สร้างความสนุกสนานและเพิ่มสีสัน ให้กับงานบุญ ประเพณีชักพระ ทอดผ้าป่าและแข่งเรือยาวเป็นประจำปีของจังหวัดสุราษฎร์ธานี โดยมีวัดต่าง ๆ หน่วยงานทุกภาคส่วนในพื้นที่เข้าร่วมประเพณีชักพระ - ทอดผ้าป่า และแข่งเรือยาว จังหวัดสุราษฎร์ธานี

ทั้งนี้ จังหวัดสุราษฎร์ธานี เป็นพื้นที่ที่มีศักยภาพในด้านการท่องเที่ยว ทั้งสถานที่ท่องเที่ยวเชิงเกษตร ประวัติศาสตร์ ศาสนา ศิลปวัฒนธรรมตลอดจนสินค้า OTOP และไม้ผล โดยมีกลยุทธ์ที่จะส่งเสริมการท่องเที่ยว พัฒนาแหล่งท่องเที่ยวให้มีการบริการที่ปลอดภัยและได้มาตรฐาน ในการดำเนินงานที่จะนำไปสู่เป้าหมายดังกล่าวนั้น จำเป็นต้องมีการสร้างรูปแบบการท่องเที่ยวใหม่ และการประชาสัมพันธ์ควบคู่กันไป เพราะทิศทางการพัฒนาและส่งเสริมการท่องเที่ยวในแผนหลักของประเทศ ได้กำหนดแนวทางการพัฒนาการท่องเที่ยวเพื่อให้อสอดคล้องกับสถานการณ์การท่องเที่ยวของโลกในปัจจุบัน สามารถแข่งขันกับประเทศต่างๆ ได้ เพื่อใ้บรรลุเป้าหมายการเป็นผู้นำด้านการท่องเที่ยวในภูมิภาค จึงจำเป็นต้องสร้างกิจกรรมทางการท่องเที่ยวที่แตกต่าง โดยเฉพาะอย่างยิ่งในสภาวะการณ์ที่มีการแข่งขันแย่งชิงลูกค้าที่มีศักยภาพของนักท่องเที่ยวทั้งชาวไทยและชาวต่างประเทศ จึงจำเป็นต้องดำเนินการประชาสัมพันธ์ในเชิงรุก เพื่อนำเสนอสินค้าที่เป็นแหล่งท่องเที่ยว และการบริการของกลุ่มจังหวัดที่มีอยู่เป็นจำนวนมาก ให้กับนักท่องเที่ยวได้รับทราบ ทั้งนี้เพื่อให้นักท่องเที่ยวกลุ่มเป้าหมายหลักของกลุ่มจังหวัดได้รับข้อมูลข่าวสารที่จะมีผลต่อการรับรู้สินค้าบริการ และภาพลักษณ์ที่ดีในการกระตุ้นการท่องเที่ยวและเศรษฐกิจ ซึ่งก่อให้เกิดกระแสการท่องเที่ยว การซื้อสินค้า และบริการ ทั้งในระดับจังหวัดและระดับภูมิภาค เป็นการกระจายรายได้เข้าสู่ภาคประชาชน

ความเร่งด่วน : (ระบุระดับความจำเป็นเร่งด่วน)

จังหวัดสุราษฎร์ธานี เล็งเห็นความสำคัญการบูรณาการการทำงานระหว่างภาครัฐ ภาคเอกชน ภาคประชาชนและภาคีเครือข่าย เพื่อส่งเสริมและสนับสนุนการนำทุนทางวัฒนธรรมมาสร้างมูลค่าเพิ่มทางเศรษฐกิจ ส่งเสริมการนำวิถีชีวิตศิลปวัฒนธรรมภูมิปัญญาท้องถิ่น เพื่อสร้างผลิตภัณฑ์และบริการด้านวัฒนธรรมพื้นถิ่นให้เป็น วัฒนธรรมสร้างสรรค์สร้างมูลค่าเพิ่มทางเศรษฐกิจ และพัฒนาประเทศให้มีความเจริญก้าวหน้าอย่างยั่งยืนและ ทำให้ประชาชนคนไทยมีความมั่นคงอยู่ดีมีสุข ซึ่งสอดคล้องกับนโยบายที่สำคัญของรัฐบาลในการส่งเสริมการท่องเที่ยว เชิงวัฒนธรรมและวิถีไทย สำหรับจังหวัดสุราษฎร์ธานีงานประเพณีชักพระทอดผ้าป่า จังหวัดสุราษฎร์ธานี นับเป็น กิจกรรมที่มีความสำคัญและเป็นกิจกรรมด้านการท่องเที่ยวที่สามารถสร้างรายได้และดึงดูดนักท่องเที่ยวให้เข้ามา ท่องเที่ยวในจังหวัดสุราษฎร์ธานี จึงมีความจำเป็นต้องมีการยกระดับกิจกรรมให้มีความสมบูรณ์มากขึ้น รวมทั้งต้อง ดำเนินการเชื่อมโยงกิจกรรมกับภูมิภาคอื่นภายใต้บันทึกข้อตกลงว่าด้วยความร่วมมือด้านการท่องเที่ยว (MOU) ระหว่าง จังหวัดอุบลราชธานีกับจังหวัดสุราษฎร์ธานี เข้าพรรษาเที่ยวอุบล ออกพรรษาเที่ยวสุราษฎร์

(2) ข้อมูลทั่วไปของโครงการ

(2.1) วัตถุประสงค์ของโครงการ

1. เพื่อส่งเสริมอนุรักษ์ประเพณีชักพระ-ทอดผ้าป่าและแข่งเรือยาว ซึ่งเป็นเอกลักษณ์ของจังหวัดสุราษฎร์ธานี
2. เพื่อส่งเสริมอนุรักษ์ประเพณีชักพระทางน้ำให้คงอยู่อย่างมั่นคงและยั่งยืนตลอดไป
3. เพื่อประชาสัมพันธ์การท่องเที่ยวของจังหวัดสุราษฎร์ธานี
4. เพื่อยกระดับประเพณีวัฒนธรรมให้เป็นที่รู้จักแก่บุคคลทั่วไปและนักท่องเที่ยวชาวไทยและต่างชาติ
5. เพื่อเชื่อมโยงการท่องเที่ยวเชิงวัฒนธรรมระหว่างจังหวัดสุราษฎร์ธานี กับจังหวัดอุบลราชธานี
6. เพื่อเพิ่มมูลค่าทางเศรษฐกิจของจังหวัดสุราษฎร์ธานี

(2.2) สถานภาพของโครงการ

- โครงการเดิม โครงการใหม่

(2.3) ประเภทของโครงการ

- พัฒนา ดำเนินการปกติ

(2.4) ระยะเวลาดำเนินโครงการ 1 ปี เริ่มต้นปี 1 ตุลาคม 2568 สิ้นสุดปี 30 กันยายน 2569

(2.5) สถานที่ดำเนินโครงการ : (ระบุพื้นที่ดำเนินการ เช่น อำเภอ ตำบล หมู่บ้าน เป็นต้น)

1. บริเวณริมเขื่อนแม่น้ำตาปี อำเภอเมืองสุราษฎร์ธานี จังหวัดสุราษฎร์ธานี
2. จังหวัดอุบลราชธานี

(3) กลุ่มเป้าหมาย และผู้มีส่วนได้ส่วนเสีย

(3.1) กลุ่มเป้าหมาย : วัตถุประสงค์ที่จังหวัดสุราษฎร์ธานี นักท่องเที่ยวชาวไทย นักท่องเที่ยวต่างประเทศ และ ประชาชนในพื้นที่

(3.2) ผู้มีส่วนได้ส่วนเสีย : ผู้ประกอบกิจการ ชุมชน

(4) เป้าหมาย ผลลัพธ์ และผลกระทบโครงการ**(4.1) เป้าหมายโครงการ****ตัวชี้วัด**

มีการจัดกิจกรรมในงานประเพณีชักพระทอดผ้าป่าจังหวัดสุราษฎร์ธานี เพิ่มขึ้นอย่างน้อย 2 กิจกรรม

(4.2) ผลผลิต :

1. ประเพณีชักพระทางน้ำได้รับการอนุรักษ์ สืบสาน และเผยแพร่ให้เป็นที่รู้จักของสาธารณชน ส่งผลให้เกิดการมีส่วนร่วมในการฟื้นฟูและสืบทอดต่อไป
2. มีการเชื่อมโยงการท่องเที่ยวเชิงวัฒนธรรมระหว่างจังหวัดสุราษฎร์ธานี กับจังหวัดอุบลราชธานี
3. มีการจัดกิจกรรมกีฬาเพื่อการท่องเที่ยวในงานประเพณีชักพระทอดผ้าป่า จังหวัดสุราษฎร์ธานี

(4.3) ผลลัพธ์ :

ประเพณีชักพระทอดผ้าป่าและแข่งเรือยาวของจังหวัดสุราษฎร์ธานี ได้รับการสืบทอดและยกระดับสู่ระดับชาติและนานาชาติ เกิดการเชื่อมโยงการท่องเที่ยวเชิงวัฒนธรรมระหว่างจังหวัดสุราษฎร์ธานีกับจังหวัดอุบลราชธานี

(4.4) ผลกระทบ :

- เชิงบวก :**
1. ประเพณีชักพระทางน้ำได้รับการอนุรักษ์ สืบสาน และเผยแพร่ให้เป็นที่รู้จักของสาธารณชน ส่งผลให้เกิดการมีส่วนร่วมในการฟื้นฟูและสืบทอดต่อไป
 2. ผู้ประกอบการด้านการท่องเที่ยว และชุมชนมีรายได้เพิ่มขึ้น

เชิงลบ : -

(5) แนวทางการดำเนินงาน

(แสดงรายละเอียดกิจกรรมที่จะทำภายใต้โครงการที่จังหวัดเสนอขอ และทำเครื่องหมาย ✓ ลงในช่องระยะเวลาที่จะเริ่มดำเนินงานของแต่ละกิจกรรมสำคัญด้วย)

กิจกรรมย่อย	ระยะเวลาที่จะเริ่มดำเนินการ			
	ต.ค.-ธ.ค.	ม.ค.-มี.ค.	เม.ย.-มิ.ย.	ก.ค.-ก.ย.
	68	69	69	69
กิจกรรมหลักที่ 1 สืบสานมรดกภูมิปัญญาประเพณีชักพระทางน้ำ				
กิจกรรมย่อยที่ 1 การแสดงแสง สี เสียง ประเพณีชักพระทางน้ำ				✓
กิจกรรมย่อยที่ 2 การแสดงศิลปวัฒนธรรม				✓
กิจกรรมย่อยที่ 3 การสาธิตและจำหน่ายผลิตภัณฑ์ชุมชน/ผลิตภัณฑ์วัฒนธรรมไทย				✓
กิจกรรมหลักที่ 2 ยกระดับการท่องเที่ยวเชิง				

กิจกรรมย่อย	ระยะเวลาที่จะเริ่มดำเนินการ			
	ต.ค.-ธ.ค.	ม.ค.-มี.ค.	เม.ย.-มิ.ย.	ก.ค.-ก.ย.
	68	69	69	69
วัฒนธรรม			✓	✓
กิจกรรมย่อย	ระยะเวลาที่จะเริ่มดำเนินการ			
	ต.ค.-ธ.ค.	ม.ค.-มี.ค.	เม.ย.-มิ.ย.	ก.ค.-ก.ย.
	68	69	69	69
กิจกรรมย่อยที่ 1 เชื่อมโยงการท่องเที่ยวเชิงวัฒนธรรม งานประเพณีชักพระทอดผ้าป่า จังหวัดสุราษฎร์ธานี และงานแห่เทียนพรรษา จังหวัดอุบลราชธานี				
กิจกรรมย่อยที่ 2 กิจกรรม พาย ซับบอร์ด จอด แล เรือพระ ในงานประเพณีชักพระทอดผ้าป่า จังหวัดสุราษฎร์ธานี				✓

(6) วิธีการดำเนินงาน ดำเนินการเอง จ้างเหมา

(7) วงเงินของโครงการ จำนวน 6,890,000.- บาท

(ให้กรอกรายละเอียดข้อมูลตามแบบฟอร์มรายละเอียดจำแนกตามงบรายจ่ายด้วย)

รายการ	งบประมาณ	เงินนอกงบประมาณ
งบดำเนินงาน	6,890,000.-	
-ค่าตอบแทน		
-ค่าใช้สอย	6,890,000.-	
-ค่าวัสดุ		
-ค่าตอบแทน		
งบลงทุน		
-ค่าครุภัณฑ์		
-ค่าที่ดินและสิ่งก่อสร้าง		
งบเงินอุดหนุน		
งบรายจ่ายอื่น		

(8) รายงานความสำเร็จของการดำเนินงานที่ผ่านมา

(ให้กรอกรายละเอียดโครงการที่มีการใช้ระยะเวลาในการดำเนินการมากกว่าหนึ่งปี และโครงการที่มีการดำเนินการเป็นประจำทุกปี เช่น โครงการกระตุ้นการท่องเที่ยวประจำปี โครงการที่ดำเนินกิจกรรมเดิมแต่เปลี่ยนหรือขยายพื้นที่ดำเนินการหรือกลุ่มเป้าหมาย เป็นต้น โดยให้แสดงรายละเอียดผลการดำเนินงานและความสำเร็จใน

การดำเนินงานในปีที่ผ่านมา รวมทั้งต้องแสดงความก้าวหน้าในการบรรลุวัตถุประสงค์และค่าเป้าหมายที่กำหนดไว้ในแผนพัฒนาจังหวัดและแผนพัฒนากลุ่มจังหวัด)

(9) ภารกิจขององค์กรปกครองส่วนท้องถิ่น

- โครงการไม่ใช่ภารกิจขององค์กรปกครองส่วนท้องถิ่น
- โครงการเป็นภารกิจขององค์กรปกครองส่วนท้องถิ่น

(10) ความพร้อมของโครงการ

(10.1) พื้นที่ดำเนินโครงการ

- ดำเนินการได้ทันที หมายถึง ได้ศึกษาความเหมาะสมและกำหนดพื้นที่ดำเนินการหรือได้รับอนุญาตตามกฎหมาย และสามารถดำเนินการได้ทันที
- อยู่ในระหว่างเตรียมการ หมายถึง ได้ศึกษาความเหมาะสมและกำหนดพื้นที่ดำเนินการแล้ว แต่อยู่ในระหว่างจัดเตรียมพื้นที่ หรือกำลังแก้ไขปัญหา / อุปสรรคต่างๆ หรือเตรียมการขออนุญาตตามกฎหมาย
- อยู่ในระหว่างศึกษาความเหมาะสม และคัดเลือกพื้นที่ดำเนินการ

(10.2) แบบรูปรายการ/ แผนการปฏิบัติงาน

- มี และสมบูรณ์ (ให้ระบุชื่อหน่วยงานเจ้าของรูปแบบรายการที่ใช้)
- มีแต่ยังไม่สมบูรณ์ (ให้ระบุชื่อหน่วยงานเจ้าของรูปแบบรายการที่ใช้).....
- ไม่มี

(10.3) ความพร้อมของบุคลากร เครื่องมือ และเทคนิคการดำเนินการ

- 1) บุคลากรมีประสบการณ์ ทั้งหมด บางส่วน ไม่มีประสบการณ์
- 2) เครื่องมือดำเนินการ มี พร้อมดำเนินการได้ทันที
- มีบางส่วนและต้องจัดหาเพิ่มเติม
- ไม่มี ต้องจัดหาเพิ่มเติม
- 3) เทคนิคในการบริหารจัดการ มีประสบการณ์สูง
- มีประสบการณ์ปานกลาง
- ไม่มีประสบการณ์

(10.4) ผลกระทบสิ่งแวดล้อม

- ผ่านคณะกรรมการสิ่งแวดล้อมแห่งชาติแล้ว
- อยู่ระหว่างการพิจารณาของคณะกรรมการสิ่งแวดล้อมแห่งชาติ
- คณะกรรมการสิ่งแวดล้อมแห่งชาติยังไม่พิจารณา

(10.5) รายงานการศึกษาความเหมาะสม (FS)

- ไม่ต้องทำรายงานการศึกษา
- ต้องทำรายงานการศึกษา

(11) วิธีการบริหารจัดการหรือการดูแลบำรุงรักษา เมื่อโครงการแล้วเสร็จ เพื่อให้เกิดความยั่งยืนของโครงการ (ให้ระบุหน่วยงานให้ชัดเจน) :

-

(12) ปัญหา อุปสรรคและข้อจำกัด :

-

รายละเอียดจำแนกตามงบรายจ่าย (๑ ชุด : ๑ กิจกรรมหลัก)

หน่วย: บาท

งบรายจ่าย - รายการ (ทะเบียนรายการ ประเภทรายการ ของสำนักงบประมาณ)	งบประมาณ		ค่าชี้แจง
	ปี ๒๕๖๘ (ถ้ามี)	ปี ๒๕๖๙	
จังหวัด/กลุ่มจังหวัดสุราษฎร์ธานี			
<p>แผนงาน :บริหารจังหวัดและกลุ่มจังหวัด</p> <p>ผลผลิต : โครงการพัฒนาด้านการท่องเที่ยวและบริการ</p> <p>โครงการ : สืบสานมรดกภูมิปัญญา ประเพณีชักพระทอดผ้าป่า แข่งเรือยาว และยกระดับการท่องเที่ยวเชิงวัฒนธรรม จังหวัดสุราษฎร์ธานี</p> <p>กิจกรรมหลัก : ๑. สืบสานมรดกภูมิปัญญาประเพณีชักพระทางน้ำ</p> <p>๒. ยกระดับการท่องเที่ยวเชิงวัฒนธรรม</p> <p>๑. งบดำเนินงาน</p> <p>๑.๑ ค่าตอบแทน ใช้สอยและวัสดุ</p> <p>๑.๑.๑ ค่าตอบแทน</p> <p>(๑) เงินตอบแทนการปฏิบัติงานนอกเวลาราชการ</p> <p>(๒) ค่าตอบแทนผู้ปฏิบัติงานให้ราชการ</p> <p>(๓) ค่าเช่าบ้าน</p> <p>(๔) ค่าเบี้ยประชุมกรรมการ</p> <p>(๕) เงินตอบแทนตำแหน่งกำนัน ผู้ใหญ่บ้าน</p> <p>(๖) เงินพิเศษจ่ายแก่ลูกจ้างในต่างประเทศ</p> <p>(๗) ค่าตอบแทนวิทยากร (สัมมนาและฝึกอบรม)</p> <p>(๘) ค่าตอบแทนพิเศษพนักงานราชการ</p> <p>๑.๑.๒ ค่าใช้สอย</p> <p>(๑) ค่าเบี้ยเลี้ยง ค่าเช่าที่พักและค่าพาหนะ</p> <p>(๒) ค่าซ่อมแซมยานพาหนะและขนส่ง</p> <p>(๓) ค่าซ่อมแซมครุภัณฑ์</p> <p>(๔) ค่าซ่อมแซมสิ่งก่อสร้าง</p> <p>(๕) ค่าเช่าทรัพย์สิน</p> <p>(๖) ค่าจ้างเหมาบริการ</p> <p>(๗) ค่าใช้จ่ายในการสัมมนาและฝึกอบรม</p> <p>(๘) ค่ารับรองและพิธีการ</p> <p>(๙) เงินสมทบทุนประกันสังคม</p>	๖,๘๙๐,๐๐๐	๓,๕๐๐,๐๐๐ ๓,๓๙๐,๐๐๐	<p>ค่าจ้างเหมาจัดงานสืบสานมรดกภูมิปัญญาประเพณีชักพระทางน้ำ</p> <p>ค่าจ้างเหมาจัดงานยกระดับการท่องเที่ยวเชิงวัฒนธรรม</p>

งบรายจ่าย - รายการ (ทะเบียนรายการ ประเภทรายการ ของสำนักงบประมาณ)	งบประมาณ		ค่าชี้แจง
	ปี ๒๕๖๘ (ถ้ามี)	ปี ๒๕๖๙	
๑.๑.๓ ค่าวัสดุ (๑) วัสดุสำนักงาน (๒) วัสดุซื้อเพลิงและหล่อลื่น			
๒. งบลงทุน			
๓. งบอุดหนุน			
๔. งบรายจ่ายอื่น			

แบบฟอร์มข้อมูลพื้นฐานโครงการของจังหวัดสุราษฎร์ธานี (ระดับกิจกรรมย่อย) (1 ชุด : 1 กิจกรรมหลัก)
ลำดับความสำคัญ...6..

ชื่อโครงการ : โครงการพัฒนาระดับสินค้าและบริการ ชุมชนท่องเที่ยว OTOP นวัตวิถี ตามแนวคิดเศรษฐกิจสร้างสรรค์

กิจกรรมหลัก : พัฒนาระดับผลิตภัณฑ์ชุมชน และส่งเสริมการตลาดสินค้าชุมชน วงเงิน 3,614,700 บาท

ยุทธศาสตร์ชาติ : ด้านการสร้างโอกาสและความเสมอภาคทางสังคม

แผนแม่บทฯ : การท่องเที่ยว

ประเด็นการพัฒนาของจังหวัด : พัฒนาการท่องเที่ยวที่ได้มาตรฐานเพื่อมุ่งสู่ความยั่งยืน

แผนงาน : ส่งเสริมการท่องเที่ยว

หน่วยดำเนินการ : สำนักงานพัฒนาชุมชนจังหวัดสุราษฎร์ธานี

ผู้รับผิดชอบ : นายทรงศักดิ์ โอยสวัสดิ์ ตำแหน่ง : พัฒนาการจังหวัดสุราษฎร์ธานี

สถานที่ติดต่อ สำนักงานพัฒนาชุมชนจังหวัดสุราษฎร์ธานี หมายเลขโทรศัพท์ 077 272558

(1) หลักการและเหตุผล

(1.1) ที่มา : (ระบุ เช่น มติ ครม. นโยบายรัฐบาล ยุทธศาสตร์ชาติแผนพัฒนาเศรษฐกิจและสังคมแห่งชาติ แผนพัฒนาภาค แผนพัฒนาจังหวัดสุราษฎร์ธานี)

นโยบายของรัฐบาลที่สอดคล้องกับยุทธศาสตร์ชาติ 20 ด้านการสร้างความสามารถในการแข่งขัน ในระยะแรกให้ความสำคัญกับการสร้างรายได้จากการท่องเที่ยวอย่างต่อเนื่อง วางรากฐานด้านการท่องเที่ยวที่เน้นมาตรฐานและคุณภาพพระระดับสากล สิ่งสำคัญที่สุดคือการสร้างความเชื่อมั่นในเรื่องความปลอดภัยให้แก่นักท่องเที่ยว กระจายการท่องเที่ยวทั้งในมิติของพื้นที่และรายได้สู่ชุมชน ตลอดจนการให้ความสำคัญกับการพัฒนาการท่องเที่ยวอย่างยั่งยืน เพื่อมุ่งสู่เป้าหมายสูงสุดของการท่องเที่ยวในการเป็นเครื่องมือในการลดความเหลื่อมล้ำของสังคมไทย

ทั้งนี้คณะรัฐมนตรี (ครม.) ได้ผ่านความเห็นชอบ แผนพัฒนาเศรษฐกิจและสังคมแห่งชาติ ฉบับที่ 13 (2566-2570) ตามที่สำนักงานสภาพัฒนาการเศรษฐกิจและสังคมแห่งชาติ (สศช.) เสนอเมื่อเมื่อวันที่ 3 พฤษภาคม 2565 ซึ่งแผนพัฒนาเศรษฐกิจฯ ฉบับที่ 13 มีเป้าหมายในการปรับโครงสร้างภาคการผลิตและบริการสู่เศรษฐกิจฐานนวัตกรรม และการพัฒนาคนสำหรับโลกยุคใหม่ และการมุ่งสู่สังคมแห่งโอกาสและความเป็นธรรม ตามหมุดหมายที่ 2 ประเทศไทยเป็นจุดมุ่งหมายของการท่องเที่ยวที่เน้นคุณภาพและความยั่งยืน

(1.2) สรุปสาระสำคัญ

สภาพปัญหา / ความต้องการ : นโยบายของรัฐบาลที่สอดคล้องกับยุทธศาสตร์ชาติ 20 และแผนพัฒนาเศรษฐกิจและสังคมแห่งชาติ ฉบับที่ 13 ในการพัฒนาเศรษฐกิจฐานราก เพื่อลดความเหลื่อมล้ำและพัฒนาคุณภาพชีวิตของประชาชนให้เป็นไปตามเป้าหมายการพัฒนาที่ยั่งยืน (SDGs) แต่จากสถานการณ์การแพร่ระบาดของโรคติดเชื้อไวรัสโคโรนา 2019 (โควิด-19) ที่ส่งผลกระทบต่อเศรษฐกิจของประเทศไทย ซึ่งมีผลกระทบทั้งต่อเศรษฐกิจในระดับมหภาค และเศรษฐกิจฐานรากที่เป็นรากฐานสำคัญของสังคมไทย ทำให้เกษตรกรรายย่อย กลุ่มอาชีพ กลุ่มวิสาหกิจชุมชน หรือผู้ประกอบการชุมชน ประสบกับปัญหาการหยุดชะงักของการส่งเสริมการพัฒนาสินค้า/ผลิตภัณฑ์ชุมชน จากหน่วยงานของรัฐ ยอดการสั่งซื้อและจำหน่ายสินค้าลดลง รวมถึงช่องทางการจำหน่ายสินค้าถูกจำกัด เช่น การห้ามรวมกลุ่มคนหมู่มาก ห้ามการจัดงานแสดงสินค้า ฯลฯ อีกทั้งปิดแหล่งท่องเที่ยวชุมชน ที่เป็นต้นทางในการจำหน่ายและระบายสินค้าหรือสร้างงาน สร้างอาชีพ ในชุมชนถูกปิดลง ส่งผลให้กลุ่มเป้าหมายดังกล่าวได้รับผลกระทบในการไม่มีงานทำขาดรายได้หรือมีรายได้ลดลงจากเดิม

ความเร่งด่วน : (ระบุระดับความจำเป็นเร่งด่วน) : เร่งด่วนมาก เนื่องจากต้องฟื้นฟูแหล่งท่องเที่ยวชุมชนและหาทางเลือกในการประกอบอาชีพ ให้แก่ผู้ผลิตผู้ประกอบการ ให้สามารถสร้างรายได้หลังจากได้รับผลกระทบจากวิกฤตเศรษฐกิจที่ตกต่ำ

(2) ข้อมูลทั่วไปของโครงการ

(2.1) วัตถุประสงค์ของโครงการ :

1. เพื่อพัฒนาระดับผู้ผลิต ผู้ประกอบการ ผลิตภัณฑ์ชุมชน ในหมู่บ้านชุมชนท่องเที่ยว OTOP นวัตวิถี
2. เพื่อส่งเสริมการตลาดสินค้าชุมชน พัฒนาผลิตภัณฑ์ชุมชน และเชื่อมโยงการท่องเที่ยวโดยชุมชน

(2.2) สถานภาพของโครงการ โครงการเดิม โครงการใหม่

(2.3) ประเภทของโครงการ

พัฒนา ดำเนินการปกติ

(2.4) ระยะเวลาดำเนินโครงการ 1 ปี เริ่มต้นปี ตุลาคม 2568 สิ้นสุดปี กันยายน 2569

(2.5) สถานที่ดำเนินโครงการ : (ระบุพื้นที่ดำเนินการ เช่น อำเภอ ตำบล หมู่บ้าน เป็นต้น)

ชุมชนท่องเที่ยว OTOP นวัตวิถี ระดับ A - B หรือ ชุมชนท่องเที่ยว OTOP นวัตวิถี ที่มีความพร้อมในการพัฒนา จำนวน 14 หมู่บ้าน ของจังหวัดสุราษฎร์ธานี

(3) กลุ่มเป้าหมาย และผู้มีส่วนได้ส่วนเสีย

(3.1) กลุ่มเป้าหมาย : ชุมชนท่องเที่ยว OTOP นวัตวิถี ระดับ A - B หรือ ชุมชนท่องเที่ยว OTOP นวัตวิถี ที่มีความพร้อมในการพัฒนา จำนวน 14 หมู่บ้าน ของจังหวัดสุราษฎร์ธานี

(3.2) ผู้มีส่วนได้ส่วนเสีย : เครือข่ายการท่องเที่ยวชุมชน OTOP นวัตวิถี และเครือข่าย OTOP จังหวัดสุราษฎร์ธานี

(4) เป้าหมาย ผลลัพธ์ และผลกระทบโครงการ

(4.1) เป้าหมายโครงการ

ตัวชี้วัด (โครงการ)

1. ผลิตภัณฑ์ชุมชน/OTOP ได้รับการพัฒนาจำนวน 70 ผลิตภัณฑ์
2. จำนวนช่องทางการจำหน่ายผลิตภัณฑ์ชุมชน/OTOP เพิ่มขึ้น อย่างน้อย 1 แพลตฟอร์ม
3. รายได้จากการจำหน่ายผลิตภัณฑ์ชุมชน สินค้า และบริการ เพิ่มขึ้นร้อยละ 3

(4.2) ผลผลิต (Output)

1. ผู้ผลิต ผู้ประกอบการได้รับการพัฒนา/เป็นผู้ประกอบการOTOP จำนวน 70 ราย
2. ผลิตภัณฑ์ชุมชน/OTOP ได้รับการพัฒนา จำนวน 70 ผลิตภัณฑ์
3. ช่องทางการจำหน่ายผลิตภัณฑ์ชุมชน/OTOP เพิ่มขึ้น ทั้งในระบบออนไลน์และออฟไลน์
4. ผู้ประกอบการได้รับการพัฒนาการตลาดอิเล็กทรอนิกส์/ตลาดออนไลน์ 70 ราย
5. ชุมชนท่องเที่ยวได้รับการพัฒนา จำนวน 14 ชุมชน

(4.3) ผลลัพธ์ (Outcome)

1. หมู่บ้านชุมชนท่องเที่ยว OTOP นวัตวิถี ได้รับการพัฒนาศักยภาพและมีมาตรฐานด้านการท่องเที่ยวโดยชุมชน
2. เกิดการสร้างงาน สร้างอาชีพ กระจายรายได้สู่ชุมชนอย่างต่อเนื่อง
3. เกิดความตระหนักและให้ความสำคัญกับการพัฒนาการท่องเที่ยวโดยชุมชนอย่างยั่งยืน

(4.4) ผลกระทบ :

เชิงบวก : 1. ประชาชนกลุ่มเป้าหมาย มีอาชีพ มีงานทำและมีรายได้ต่อเนื่อง เกิดการจ้างงาน และทำให้ชุมชนมีรายได้ในระยะสั้น และเกิดความคุ้มค่าของงบประมาณ เมื่อเปรียบเทียบกับงบประมาณที่ใช้ไปกับรายได้ที่เกิดขึ้น และยังเป็นการลงทุนในทรัพยากรมนุษย์

เชิงลบ : ไม่มี

(5) แนวทางการดำเนินงาน

(แสดงรายละเอียดกิจกรรมที่จะทำภายใต้โครงการที่จังหวัด/กลุ่มจังหวัด เสนอขอ และทำเครื่องหมาย ✓ ลงในช่องระยะเวลาที่จะเริ่มดำเนินงานของแต่ละกิจกรรมสำคัญด้วย)

กิจกรรมย่อย	ระยะเวลาที่จะดำเนินการ			
	ต.ค.-ธ.ค. 68	ม.ค.-มี.ค. 69	เม.ย.-มิ.ย. 69	ก.ค. - ก.ย. 69
กิจกรรมหลักที่ 1 การฟื้นฟูส่งเสริมพัฒนาต่อยอดกลุ่มอาชีพชุมชน งบประมาณ 1,896,900 บาท กิจกรรมย่อยที่ 1.1 พัฒนาอาชีพสู่ผู้ประกอบการชุมชน งบประมาณ 496,900 บาท กิจกรรมย่อยที่ 1.2 การยกระดับผลิตภัณฑ์ชุมชน/OTOP งบประมาณ 1,400,000 บาท	✓	✓ ✓		
กิจกรรมหลักที่ 2 ส่งเสริมช่องทางการจำหน่าย งบประมาณ 1,152,900 บาท กิจกรรมย่อยที่ 2.1 การส่งเสริมการตลาดออนไลน์ งบประมาณ 152,900 บาท กิจกรรมย่อยที่ 2.2 การส่งเสริมช่องทางการตลาดและแสดงสินค้าแบบ Consumer Fair งบประมาณ 1,000,000 บาท		✓		✓
กิจกรรมหลักที่ 3 พัฒนาศักยภาพบุคคลกรและบริการของชุมชนท่องเที่ยว OTOP นวัตวิถี งบประมาณ 448,700 บาท กิจกรรมย่อยที่ 3.1 การพัฒนาศักยภาพบุคลากรด้านการท่องเที่ยวในการเป็นเจ้าบ้านที่ดีของชุมชนท่องเที่ยว OTOP นวัตวิถี งบประมาณ 152,900 บาท กิจกรรมย่อยที่ 3.2 การพัฒนายกระดับโปรแกรม / กิจกรรมและบริการของชุมชนท่องเที่ยว OTOP นวัตวิถี งบประมาณ 295,800 บาท			✓ ✓	
กิจกรรมหลักที่ 4 ไทยเที่ยวไทยในชุมชน งบประมาณ 116,200 บาท กิจกรรมย่อยที่ 4.1 แลกเปลี่ยนเรียนรู้บ้านพี่บ้านน้องเพื่อความยั่งยืน งบประมาณ 116,200 บาท				✓

- (6) วิธีการดำเนินงาน ดำเนินการเอง จ้างเหมา
- (7) วงเงินของโครงการ จำนวน 3,614,700 บาท
(ให้กรอกรายละเอียดข้อมูลตามแบบฟอร์มรายละเอียดจำแนกตามงบรายจ่ายด้วย)
- (8) รายงานความสำเร็จของการดำเนินงานที่ผ่านมา
-ไม่มี-
- (9) ภารกิจขององค์กรปกครองส่วนท้องถิ่น
 โครงการไม่ใช่ภารกิจขององค์กรปกครองส่วนท้องถิ่น
 โครงการเป็นภารกิจขององค์กรปกครองส่วนท้องถิ่น
- (10) ความพร้อมของโครงการ
- (10.1) พื้นที่ดำเนินโครงการ
 ดำเนินการได้ทันที หมายถึง ได้ศึกษาความเหมาะสมและกำหนดพื้นที่ดำเนินการหรือได้รับอนุญาตตามกฎหมาย และสามารถดำเนินการได้ทันที
 อยู่ในระหว่างเตรียมการ หมายถึง ได้ศึกษาความเหมาะสมและกำหนดพื้นที่ดำเนินการแล้ว แต่อยู่ในระหว่างจัดเตรียมพื้นที่ หรือกำลังแก้ไขปัญหา / อุปสรรคต่างๆ หรือเตรียมการขออนุญาตตามกฎหมาย
 อยู่ในระหว่างศึกษาความเหมาะสม และคัดเลือกพื้นที่ดำเนินการ
- (10.2) แบบรูปรายการ/ แผนการปฏิบัติงาน
 มี และสมบูรณ์ (ให้ระบุชื่อหน่วยงานเจ้าของรูปแบบรายการที่ใช้) มีแต่ยังไม่สมบูรณ์ (ให้ระบุชื่อหน่วยงานเจ้าของรูปแบบรายการที่ใช้) ไม่มี
- (10.3) ความพร้อมของบุคลากร เครื่องมือ และเทคนิคการดำเนินการ
- บุคลากรมีประสบการณ์ ทั้งหมด บางส่วน ไม่มีประสบการณ์
 - เครื่องมือดำเนินการ มีพร้อมดำเนินการได้ทันที
 มีบางส่วนและต้องจัดหาเพิ่มเติม
 ไม่มี ต้องจัดหาเพิ่มเติม
 - เทคนิคในการบริหารจัดการ มีประสบการณ์สูง
 มีประสบการณ์ปานกลาง
 ไม่มีประสบการณ์
- (10.4) ผลกระทบสิ่งแวดล้อม
 ผ่านคณะกรรมการสิ่งแวดล้อมแห่งชาติแล้ว
 อยู่ระหว่างการพิจารณาของคณะกรรมการสิ่งแวดล้อมแห่งชาติ
 คณะกรรมการสิ่งแวดล้อมแห่งชาติยังไม่พิจารณา
- (10.5) รายงานการศึกษาความเหมาะสม (FS)
 ไม่ต้องทำรายงานการศึกษา
 ต้องทำรายงานการศึกษา
- (11) วิธีการบริหารจัดการหรือการดูแลบำรุงรักษา เมื่อโครงการแล้วเสร็จ เพื่อให้เกิดความยั่งยืนของโครงการ (ต้องระบุหน่วยงานให้ชัดเจน) มอบหมาย ผู้ผลิต ผู้ประกอบการในหมู่บ้านชุมชนท่องเที่ยว OTOP นวัตวิถี ดูแลบำรุงรักษา
- (12) ปัญหา อุปสรรคและข้อจำกัด : - ไม่มี -

□
รายละเอียดจำแนกตามงบรายจ่าย (1 ชุด : 1 กิจกรรมหลัก)

หน่วย : บาท

งบรายจ่าย - รายการ (ทะเบียนรายการ ประเภทรายการ ของสำนักงบประมาณ)	งบประมาณ		คำชี้แจง
	ปี 2568 (ถ้ามี)	ปี 2569	
จังหวัดสุราษฎร์ธานี (สำนักงานพัฒนาชุมชนจังหวัดสุราษฎร์ธานี)			
<p>ประเด็นการพัฒนาที่ 2 : พัฒนาการท่องเที่ยวที่ได้มาตรฐานเพื่อมุ่งสู่ความยั่งยืน □</p> <p>ผลผลิต : โครงการพัฒนาด้านการท่องเที่ยวและบริการ</p> <p>แผนงาน : ส่งเสริมการท่องเที่ยว</p> <p>โครงการ : โครงการพัฒนาระดับสินค้าและบริการ ชุมชนท่องเที่ยว OTOP นวัตวิถี ตามแนวคิดเศรษฐกิจสร้างสรรค์</p> <p>กิจกรรมหลัก : พัฒนาระดับผลิตภัณฑ์ชุมชน และส่งเสริมการตลาดสินค้าชุมชน</p>			
1. งบดำเนินงาน		3,614,700	
1.1 ค่าตอบแทน ใช้สอยและวัสดุ		3,614,700	
1.1.1 ค่าตอบแทน		96,000	
(6) ค่าตอบแทนวิทยากร (สัมมนาและฝึกอบรม)			
			<p>กิจกรรมหลักที่ 1 การฟื้นฟู ส่งเสริมพัฒนาต่อยอดกลุ่มอาชีพชุมชน</p> <p>6,000 กิจกรรมย่อยที่ 1.1 พัฒนาอาชีพสู่ผู้ประกอบการชุมชน</p> <p>1.ค่าตอบแทนวิทยากรราชการ จำนวน 10 ชม.ๆละ 600 บาท เป็นเงิน 6,000 บาท</p>
			<p>กิจกรรมหลักที่ 2 ส่งเสริมช่องทางการจำหน่าย</p> <p>12,000 กิจกรรมย่อยที่ 2.1 การส่งเสริมการตลาดออนไลน์</p> <p>1.ค่าตอบแทนวิทยากร เอกชน จำนวน 10 ชม.ๆละ 1200 บาท เป็นเงิน 12,000 บาท</p>
			<p>กิจกรรมหลักที่ 3 พัฒนาศักยภาพบุคลากรและบริการของชุมชนท่องเที่ยว OTOP นวัตวิถี</p> <p>12,000 กิจกรรมย่อยที่ 3.1 การพัฒนาศักยภาพบุคลากรด้านการท่องเที่ยวในการเป็นเจ้าของบ้านที่ดีของชุมชนท่องเที่ยว OTOP นวัตวิถี</p> <p>1.ค่าตอบแทนวิทยากรเอกชน จำนวน 10 ชม.ๆละ 1,200 บาท เป็นเงิน 12,000 บาท</p>
			<p>24000 กิจกรรมย่อยที่ 3.2 การพัฒนาระดับโปรแกรม /กิจกรรมและบริการของชุมชนท่องเที่ยว OTOP นวัตวิถี</p> <p>- ค่าตอบแทนวิทยากร เอกชน จำนวน 10 ชม.ๆละ 1,200 บาท จำนวน 2 รุ่น เป็นเงิน 24,000 บาท</p>
			<p>กิจกรรมหลักที่ 4 ไทยเที่ยวไทยในชุมชน</p> <p>42,000 กิจกรรมย่อยที่ 4.1 แลกเปลี่ยนเรียนรู้บ้านพี่บ้านน้อง เพื่อความยั่งยืน</p> <p>- ค่าตอบแทนวิทยากร จำนวน 14 หมู่บ้านๆละ 5 ชั่วโมง 600 บาท เป็นเงิน 42,000 บาท</p>

งบรายจ่าย - รายการ (ทะเบียนรายการ ประเภทรายการ ของสำนักงบประมาณ)	งบประมาณ		คำชี้แจง
	ปี 2568 (ถ้ามี)	ปี 2569	
1.1.2 ค่าใช้สอย (7) ค่าจ้างเหมาบริการ		3,168,700 2,449,000 1,400,000 1,000,000 49,000	<p>กิจกรรมหลักที่ 1 การฟื้นฟู ส่งเสริมพัฒนาต่อยอดกลุ่มอาชีพชุมชน</p> <p>กิจกรรมย่อยที่ 1.2 การยกระดับผลิตภัณฑ์ชุมชน/OTOP - ค่าจ้างเหมาพัฒนาระดับผลิตภัณฑ์ชุมชน/OTOP 70 ผลิตภัณฑ์ๆละ 20,000 บาท เป็นเงิน 1,400,000 บาท</p> <p>กิจกรรมย่อยที่ 2 ส่งเสริมช่องทางการจำหน่าย</p> <p>กิจกรรมย่อยที่ 2.2 การส่งเสริมช่องทางการจำหน่าย และการแสดงสินค้า แบบ Exzibiton: Consumer Fair - ค่าจ้างเหมาจัดกิจกรรมส่งเสริมช่องทางการจำหน่าย และการแสดงสินค้า แบบ Exzibiton: Consumer Fair จำนวน 1 งาน เป็นเงิน 1,000,000 บาท</p> <p>กิจกรรมหลักที่ 4 ไทยเที่ยวไทยในชุมชน</p> <p>กิจกรรมย่อยที่ 4.1 แลกเปลี่ยนเรียนรู้บ้านพี่บ้านน้อง เพื่อความยั่งยืน - ค่าจ้างเหมาพาพาพะนะ(รถตุ้) 14 หมู่บ้านๆละ 1 คันๆละ 1 วันๆละ 3,500 บาท เป็นเงิน 49,000 บาท</p>
(8) ค่าใช้จ่ายในการสัมมนาและฝึกอบรม 6. ค่าติดตามสนับสนุนความก้าวหน้าหลังอบรมสำหรับเจ้าหน้าที่ 5 คนๆละ 5,000 บาท เป็นเงิน 10,000 บาท		719,700 140,900 140,900	<p>กิจกรรมหลักที่ 1 การฟื้นฟู ส่งเสริมพัฒนาต่อยอดกลุ่มอาชีพชุมชน</p> <p>กิจกรรมย่อยที่ 1.1 พัฒนาอาชีพผู้ประกอบการชุมชน 1.ค่าอาหารกลางวัน 70 คนๆละ 3 มื้อๆละ 250 บาท เป็นเงิน 52,500 บาท 2.ค่าอาหารว่างพร้อมเครื่องดื่ม 70 คนๆละ 4 มื้อๆละ 50 บาท เป็นเงิน 14,000 บาท 3.ค่าพาหนะผู้เข้าอบรมฯ 70 คน เฉลี่ยคนละ 400 บาท(ไป-กลับ) เป็นเงิน 28,000 บาท 4.ค่าที่พักผู้เข้าอบรมฯ 70 คนๆละ 1 คืนๆละ 450 บาท เป็นเงิน 31,500 บาท 5.ค่าเอกสารประกอบการอบรมฯ 70 คนๆละ 70 บาท เป็นเงิน 4,900 บาท 6. ค่าติดตามสนับสนุนความก้าวหน้าหลังอบรมสำหรับเจ้าหน้าที่ 5 คนๆละ 2,000 บาท เป็นเงิน 10,000 บาท</p> <p>กิจกรรมหลักที่ 2 ส่งเสริมช่องทางการจำหน่าย</p> <p>กิจกรรมย่อยที่ 2.1 การส่งเสริมการตลาดออนไลน์ 1.ค่าอาหารกลางวัน 70 คนๆละ 3 มื้อๆละ 250 บาท เป็นเงิน 52,500 บาท 2.ค่าอาหารว่างพร้อมเครื่องดื่ม 70 คนๆละ 4 มื้อๆละ 50 บาท เป็นเงิน 14,000 บาท 3.ค่าพาหนะผู้เข้าอบรมฯ 70 คน เฉลี่ยคนละ 400 บาท(ไป-กลับ) เป็นเงิน 28,000 บาท 4.ค่าที่พักผู้เข้าอบรมฯ 70 คนๆละ 1 คืนๆละ 450 บาท เป็นเงิน 31,500 บาท 5.ค่าเอกสารประกอบการอบรมฯ 70 คนๆละ 70 บาท เป็นเงิน 4,900 บาท</p>

งบรายจ่าย - รายการ (ทะเบียนรายการ ประเภทรายการ ของสำนักงบประมาณ)	งบประมาณ		คำชี้แจง
	ปี 2568 (ถ้ามี)	ปี 2569	
6. ค่าติดตามสนับสนุนความก้าวหน้าหลังอบรมสำหรับเจ้าหน้าที่ 5 คนๆละ 5,000 บาท เป็นเงิน 10,000 บาท			6. ค่าติดตามสนับสนุนความก้าวหน้าหลังอบรมสำหรับเจ้าหน้าที่ 5 คนๆละ 2,000 บาท เป็นเงิน 10,000 บาท กิจกรรมหลักที่ 3 การปรับปรุงสภาพแวดล้อมภูมิทัศน์ และบริการของชุมชนท่องเที่ยว OTOP นวัตวิถี
		140,900	กิจกรรมย่อยที่ 3.1 การพัฒนาศักยภาพบุคลากรด้าน การท่องเที่ยวในการเป็นเจ้าบ้านที่ดีของชุมชนท่องเที่ยว OTOP นวัตวิถี 1.ค่าอาหารกลางวัน 70 คนๆละ 3 มื้อๆละ 250 บาท เป็นเงิน 52,500 บาท 2.ค่าอาหารว่างพร้อมเครื่องดื่ม 70 คนๆละ 4 มื้อๆละ 50 บาท เป็นเงิน 14,000 บาท 3.ค่าพาหนะผู้เข้าอบรมฯ 70 คน เฉลี่ยคนละ 400 บาท(ไป-กลับ) เป็นเงิน 28,000 บาท 4.ค่าที่พักผู้เข้าอบรมฯ 70 คนๆละ 1 คืนๆละ 450 บาท เป็นเงิน 31,500 บาท 5.ค่าเอกสารประกอบการอบรมฯ 70 คนๆละ 70 บาท เป็นเงิน 4,900 บาท
6. ค่าติดตามสนับสนุนความก้าวหน้าหลังอบรมสำหรับเจ้าหน้าที่ 5 คนๆละ 5,000 บาท เป็นเงิน 10,000 บาท			6. ค่าติดตามสนับสนุนความก้าวหน้าหลังอบรมสำหรับเจ้าหน้าที่ 5 คนๆละ 2,000 บาท เป็นเงิน 10,000 บาท
		271,800	กิจกรรมย่อยที่ 3.2 การพัฒนาระดับโปรแกรม /กิจกรรมและบริการของชุมชนท่องเที่ยว OTOP นวัตวิถี กิจกรรมย่อยที่ 3.2.1 ฝึกอบรมเชิงปฏิบัติการพัฒนาโปรแกรม(กิจกรรม)ท่องเที่ยวชุมชนผ่านกรรมการหมู่บ้านชุมชน ท่องเที่ยว OTOP นวัตวิถี จำนวน 14 หมู่บ้านๆละ 10 คน 1.ค่าอาหารกลางวัน 140 คนๆละ 3 มื้อๆละ 250 บาท เป็นเงิน 105,000 บาท 2.ค่าอาหารว่างพร้อมเครื่องดื่ม 140 คนๆละ 4 มื้อๆละ 50 บาท เป็นเงิน 28,000 บาท 3.ค่าพาหนะผู้เข้าอบรมฯ 140 คน เฉลี่ยคนละ 400 บาท(ไป-กลับ) เป็นเงิน 56,000 บาท 4.ค่าที่พักผู้เข้าอบรมฯ 140 คนๆละ 1 คืนๆละ 450 บาท เป็นเงิน 63,000 บาท 3.ค่าเอกสารประกอบการอบรมฯ 140 คนๆละ 70 บาท เป็นเงิน 9,800 บาท
		25,200	4. ค่าติดตามสนับสนุนความก้าวหน้าหลังอบรมสำหรับเจ้าหน้าที่ 5 คนๆละ 2,000 บาท เป็นเงิน 10,000 บาท กิจกรรมหลักที่ 4 ไทยเที่ยวไทยในชุมชน กิจกรรมย่อยที่ 4.1 แลกเปลี่ยนเรียนรู้บ้านพี่บ้านน้อง เพื่อความยั่งยืน
		350,000	1.ค่าอาหารกลางวัน 140 คนๆละ 1 มื้อๆละ 120 บาท เป็นเงิน 16,800 บาท 2.ค่าอาหารว่างพร้อมเครื่องดื่ม 140 คนๆละ 2 มื้อๆละ 30 บาท เป็นเงิน 8,400 บาท
1.1.3 ค่าวัสดุ			กิจกรรมหลักที่ 1 การฟื้นฟู ส่งเสริมพัฒนาต่อยอดกลุ่มอาชีพชุมชน
(7) วัสดุงานบ้านงานครัว/ (14) วัสดุการเกษตร		350,000	กิจกรรมย่อยที่ 1.1 พัฒนาอาชีพสู่ผู้ประกอบการใหม่
		350,000	- ค่าวัสดุสนับสนุนกิจกรรมฝึกสาธิตวัสดุเกษตรและงานบ้านงานครัว จำนวน 70 กลุ่มๆละ 5,000 บาท เป็นเงิน 350,000 บาท

งบรายจ่าย - รายการ (ทะเบียนรายการ ประเภทรายการ ของสำนักงบประมาณ)	งบประมาณ		ค่าชี้แจง
	ปี 2568 (ถ้ามี)	ปี 2569	
2. งบลงทุน 2.1 ค่าครุภัณฑ์ (1) ราคาต่อหน่วยต่ำกว่า 1 ล้านบาท (2) ราคาต่อหน่วยตั้งแต่ 1 ล้านบาทขึ้นไป		-	

หมายเหตุ

1. เพื่อประโยชน์ในการประมวลผลข้อมูลให้จังหวัดและกลุ่มจังหวัดใช้ทะเบียนรายการ ประเภทรายการ ของสำนักงบประมาณเท่านั้น
กรุณาอย่าเพิ่มประเภทรายการใหม่โดยไม่จำเป็น
2. กรณีประสงค์จะเพิ่มทะเบียนประเภทรายการ ให้ประสานงานกับเจ้าหน้าที่รับผิดชอบจังหวัดและกลุ่มจังหวัดก่อน
3. ตามแบบฟอร์มฯ ให้เลือกเฉพาะ (ระบุ) งบรายจ่าย และรายการที่มีงบประมาณเท่านั้น

ข้อมูลพื้นฐานโครงการของจังหวัดสุราษฎร์ธานี (ระดับกิจกรรมย่อย)

(1 ชุด : 1 โครงการ)

ลำดับความสำคัญ...7..

ชื่อโครงการ : โครงการพัฒนาบุคลากรด้านการบริการและการท่องเที่ยวให้มีคุณภาพตามมาตรฐาน

กิจกรรม : จัดฝึกอบรมให้แก่แรงงานด้านการท่องเที่ยวและบริการ **วงเงิน 2,900,000 บาท**

ยุทธศาสตร์ชาติ : ด้านการสร้างโอกาสและความเสมอภาคทางสังคม

แผนแม่บทฯ : พลังทางสังคม

ประเด็นการพัฒนาของจังหวัดที่ 2 : พัฒนาการท่องเที่ยวที่ได้มาตรฐานเพื่อมุ่งสู่ความยั่งยืน

แผนงาน : แผนงานการพัฒนาผู้ประกอบการและบุคลากรด้านการท่องเที่ยว

หน่วยดำเนินการ : สถาบันพัฒนาฝีมือแรงงาน 11 สุราษฎร์ธานี

ผู้รับผิดชอบ : นางสาวสุขศรี ไกล่สิกรรม **ตำแหน่ง :** ผู้อำนวยการสถาบันพัฒนาฝีมือแรงงาน 11 สุราษฎร์ธานี

สถานที่ติดต่อ : สถาบันพัฒนาฝีมือแรงงาน 11 สุราษฎร์ธานี **หมายเลขโทรศัพท์ :** 08 5483 8640

(1) หลักการและเหตุผล

(1.1) ที่มา :

รัฐบาลมีแนวทางนโยบายการบริหารราชการแผ่นดิน เพื่อพัฒนาประเทศไทยให้ก้าวไปข้างหน้า ด้วยความมั่นคง สังคมไทยมีความสุข สัมคคี และเอื้ออาทร ให้คนไทยมีคุณภาพมีชีวิตที่ดีขึ้นและมีความพร้อมที่จะดำเนินชีวิตในศตวรรษที่ 21 เศรษฐกิจไทยมีความแข็งแกร่งและมีความสามารถในการแข่งขันสูงขึ้น ควบคู่ไปกับการดูแลทรัพยากรธรรมชาติและสิ่งแวดล้อมตามหลักปรัชญาของเศรษฐกิจพอเพียงและมีนโยบายให้คนทุกกลุ่มมีงานทำ มีการพัฒนาศักยภาพฝีมือแรงงานให้แรงงานมีความรู้ ความสามารถ มีมาตรฐานเพื่อรองรับความต้องการพัฒนากำลังคนในอนาคต สอดรับประเทศไทย 4.0

แผนพัฒนาจังหวัดสุราษฎร์ธานี ปี พ.ศ. 2566 - 2570 ได้กำหนดวิสัยทัศน์ เพื่อกำหนดทิศทางการพัฒนา คือ “เมืองเกษตรมูลค่าสูง การท่องเที่ยวยั่งยืน สังคมเป็นสุข” และมีเป้าประสงค์คือ เพิ่มศักยภาพการพัฒนาเศรษฐกิจ ด้านการเกษตรและอุตสาหกรรมเกษตร สร้างเศรษฐกิจด้วยอุตสาหกรรมบริการ การท่องเที่ยว และระบบโลจิสติกส์ พัฒนาคุณภาพชีวิตของประชาชนสู่สังคมเป็นสุข และบริหารจัดการสิ่งแวดล้อม และฐานทรัพยากรธรรมชาติที่ยั่งยืน

จังหวัดสุราษฎร์ธานีเป็นจังหวัดท่องเที่ยวสำคัญอันดับต้น ๆ ของประเทศอีกจังหวัดหนึ่ง เพราะมีธรรมชาติอันสวยงามทั้งหมู่เกาะต่าง ๆ เช่น เกาะสมุย เกาะพะงัน เกาะเต่า เกาะนางยวน หมู่เกาะอ่างทอง และมีพื้นที่ป่าดิบชื้นบนบกที่อุดมด้วยพืชพรรณอันหลากหลาย สายน้ำมากมาย และสัตว์ป่านานาชนิด และยังเป็นแหล่งท่องเที่ยวเชิงวัฒนธรรม เนื่องจากจังหวัดสุราษฎร์ธานี เป็นเมืองเก่าแก่ที่มีมาตั้งแต่สมัยก่อนประวัติศาสตร์ มีชนพื้นเมืองเป็นพวกเซมัง และชาวมลายูดั้งเดิม ซึ่งอาศัยอยู่ในเขตลุ่มน้ำหลวง (แม่น้ำตาปี) บริเวณอ่าวบ้านดอน จากการค้นพบ ร่องรอยของอารยธรรมศรีวิชัยในเขตอำเภอไชยาพบร่องรอยของเมืองเก่าอีกหลายแห่ง บริเวณรอบอ่าวบ้านดอน เช่น เมืองกาญจนดิษฐ์ เมืองท่าทอง เมืองพุนพิน และเมืองเวียงสระ จึงสันนิษฐานว่าเมืองไชยาเคยเป็นราชธานีของอาณาจักรศรีวิชัยในอดีต นอกจากนี้ จังหวัดสุราษฎร์ธานียังเที่ยวพร้อมไปด้วยสิ่งอำนวยความสะดวกทุกรูปแบบ ครบครัน มีการคมนาคมที่สะดวก ทั้งทางรถยนต์ รถไฟ เรือ และเป็นที่ตั้งของสนามบินถึง 2 แห่ง ที่ช่วยเพิ่มศักยภาพ ในการรองรับนักท่องเที่ยวได้เป็นอย่างดี จนปัจจุบันได้กลายเป็นเมืองศูนย์กลางการท่องเที่ยวของชายฝั่งทะเลอ่าวไทยตอนใต้ ที่มีนักท่องเที่ยวทั้งชาวไทยและชาวต่างชาติมาเยี่ยมเยือนปีละหลายล้านคน

(1.2) สรุปสาระสำคัญ

สภาพปัญหา / ความต้องการ :

การท่องเที่ยวเป็นอุตสาหกรรมภาคบริการที่มีบทบาทสำคัญในระบบเศรษฐกิจของประเทศไทย โดยในแต่ละปีสามารถสร้างรายได้เข้าสู่ประเทศปีละหลายแสนล้านบาท ด้วยอัตราการนักท่องเที่ยวที่เข้ามาเที่ยวในประเทศไทย เพิ่มขึ้นจำนวนมากขึ้นทุกปี ทำให้ภาคธุรกิจที่เกี่ยวข้องกับการท่องเที่ยวและบริการเติบโตอย่างต่อเนื่อง แต่เนื่องจากปี 2560 - 2565 ภาคธุรกิจการท่องเที่ยวและบริการได้รับผลกระทบจากการแพร่ระบาดของเชื้อไวรัสโคโรนา 2019(โควิด-19) ทำให้ต้องมีการเลิกจ้างพนักงาน และยุบเลิกกิจการเป็นจำนวนมาก แต่เมื่อสถานการณ์กลับมาสู่ภาวะปกติมีนักท่องเที่ยวกลับมาท่องเที่ยวเหมือนเดิม ทำให้เกิดปัญหาการขาดแคลนบุคลากรในด้านดังกล่าว ดังนั้น เพื่อเป็นการแก้ไขปัญหาการขาดแคลน และเตรียมความพร้อมให้แก่บุคลากรของประเทศไทยในการรองรับการเคลื่อนย้ายแรงงานเสรีของประเทศสมาชิกประชาคมเศรษฐกิจอาเซียน ซึ่งจะส่งผลให้ตลาดแรงงานด้านการท่องเที่ยวและบริการของประเทศไทยเปิดกว้างมากขึ้น แรงงานมีฝีมือ สามารถเคลื่อนย้ายไปยังแหล่งที่ได้รับค่าตอบแทนสูงกว่า ในขณะเดียวกันแรงงานต่างชาติสามารถเข้ามาแข่งขันในภาคการบริการและการท่องเที่ยวได้เช่นกัน จึงจำเป็นต้องมีการเตรียมความพร้อมเพื่อยกระดับความรู้ ความสามารถและทักษะของบุคลากรวิชาชีพท่องเที่ยวและบริการของไทยให้ได้มาตรฐานทัดเทียมอาเซียน

จากสภาพปัญหาการขาดแคลนแรงงานในด้านธุรกิจท่องเที่ยวและบริการของจังหวัดสุราษฎร์ธานี ที่ได้รับผลกระทบจากการแพร่ระบาดของเชื้อไวรัสโคโรนา 2019(โควิด-19) และความต้องการแรงงานในช่วงฤดูกาลท่องเที่ยว (High Season) สถานประกอบกิจการมีความต้องการจำนวนมาก โดยเฉพาะธุรกิจด้านโรงแรมและร้านอาหาร สถาบันพัฒนาฝีมือแรงงาน 11 สุราษฎร์ธานี สังกัดกรมพัฒนาฝีมือแรงงาน กระทรวงแรงงาน ซึ่งมีภารกิจหลักในการพัฒนาฝีมือแรงงาน จึงได้จัดทำ “โครงการพัฒนาบุคลากรด้านการบริการและการท่องเที่ยวให้มีคุณภาพตามมาตรฐาน” เพื่อให้ความรู้และทักษะในการประกอบอาชีพที่สอดคล้องกับโอกาสของงานในอนาคตและต่อยอดในการสร้างงานสร้างอาชีพได้อย่างยั่งยืนของแรงงานด้านการท่องเที่ยวและบริการ

ความเร่งด่วน : (ระบุระดับความจำเป็นเร่งด่วน) :

การยกระดับทักษะฝีมือให้แก่แรงงานในอุตสาหกรรมด้านการท่องเที่ยวและบริการที่มีการขยายตัวเพิ่มขึ้น เป็นการแก้ไขปัญหาการขาดแคลนแรงงานในตำแหน่งงานที่สถานประกอบการมีความต้องการ รวมทั้ง สามารถพัฒนาแรงงานให้มีคุณภาพให้มีคุณลักษณะตามที่สถานประกอบการต้องการ ซึ่งส่งผลดีต่อการพัฒนาเศรษฐกิจในภาพรวมของจังหวัดสุราษฎร์ธานีและช่วยสร้างโอกาสให้แรงงานในการประกอบอาชีพเพิ่มขึ้น สามารถมีรายได้ สร้างงาน สร้างอาชีพ ซึ่งจะส่งผลต่อคุณภาพชีวิตในระยะยาวของแรงงานและครอบครัวได้อย่างยั่งยืน

(2) ข้อมูลทั่วไปของโครงการ

(2.1) วัตถุประสงค์ของโครงการ :

1. เพื่อพัฒนาทักษะแรงงาน ให้มีทักษะในการประกอบอาชีพด้านการบริการและการท่องเที่ยว ให้แก่กลุ่มแรงงานทั่วไป/ผู้ถูกเลิกจ้าง/ว่างงาน และแรงงานในสถานประกอบการ ให้มีรายได้ สร้างงาน สร้างอาชีพ
2. เพื่อเพิ่มผลิตภาพแรงงานในอุตสาหกรรมท่องเที่ยวและบริการ
3. เพื่อบรรเทาปัญหาการขาดแคลนแรงงานในฤดูกาลท่องเที่ยว

(2.2) สถานภาพของโครงการ :

- โครงการเดิม โครงการใหม่

(2.3) ประเภทของโครงการ :

- พัฒนา ดำเนินการปกติ

(2.4) ระยะเวลาดำเนินการ : 1 ปี เริ่ม ตุลาคม 2568 สิ้นสุด กันยายน 2569

(2.5) สถานที่ดำเนินโครงการ : จังหวัดสุราษฎร์ธานี (อำเภอเมือง เกาะสมุย ศิริรัฐนิคม บ้านนาสาร กาญจนดิษฐ์ฯ)

(3) กลุ่มเป้าหมาย และผู้มีส่วนได้ส่วนเสีย :

(3.1) กลุ่มเป้าหมาย :

กลุ่มแรงงานทั่วไป/ผู้ถูกเลิกจ้าง/ว่างงาน และแรงงานในสถานประกอบการ จำนวน 500 คน

(3.2) ผู้มีส่วนได้ส่วนเสีย :

- แรงงานผู้ให้บริการด้านการท่องเที่ยวและบริการ
- นายจ้างหรือสถานประกอบการที่ให้บริการด้านโรงแรม ร้านอาหาร นวด/สปา
- นักท่องเที่ยว/ผู้รับบริการ

(4) เป้าหมาย ผลลัพธ์ และผลกระทบโครงการ :

(4.1) เป้าหมายโครงการ

- ตัวชี้วัด : 1. จำนวนแรงงาน ได้รับการพัฒนาทักษะเพื่อเพิ่มศักยภาพตามเป้าหมาย
2. ร้อยละ 80 ของแรงงานที่ผ่านการฝึกอาชีพ มีความรู้ ทักษะฝีมือ ในการประกอบอาชีพ

(4.2) ผลผลิต : ร้อยละ 80 ของแรงงานที่ผ่านการฝึกอาชีพมีความรู้ ทักษะฝีมือในการประกอบอาชีพ

(4.3) ผลลัพธ์ : ผู้ผ่านการฝึกอาชีพ มีความรู้ ทักษะฝีมือในการประกอบอาชีพ มีรายได้และคุณภาพชีวิตที่ดี มั่นคง ใช้ชีวิตในสังคมได้อย่างปกติสุข

(4.4) ผลกระทบ :

- เชิงบวก : - เพื่อเพิ่มขีดความสามารถในการแข่งขันของภาคธุรกิจ
- แรงงานสามารถประกอบอาชีพ มีรายได้ และมีคุณภาพชีวิตที่ดีขึ้น
- สถานประกอบการได้แรงงานที่มีทักษะฝีมือในการทำงาน
- นักท่องเที่ยว/ผู้ใช้บริการ ได้รับความพึงพอใจ

เชิงลบ : -

(5) แนวทางการดำเนินงาน :

กิจกรรม	ระยะเวลาที่เริ่มดำเนินการ									
	พ.ย. 68	ธ.ค. 68	ม.ค. 69	ก.พ. 69	มี.ค. 69	เม.ย. 69	พ.ค. 69	มิ.ย. 69	ก.ค. 69	ส.ค. 69
ฝึกอบรมหลักสูตรยกระดับฝีมือ ให้กับกลุ่มแรงงานทั่วไป/ผู้ถูกเลิก จ้าง/ว่างงาน และแรงงานในสถาน ประกอบการ ระยะเวลาฝึก 30 ชั่วโมง/รุ่น จำนวน 25 รุ่นๆ ละ 20 คน	40 คน	40 คน	40 คน	40 คน	40 คน	60 คน	60 คน	60 คน	60 คน	60 คน
รวม	40 คน	40 คน	40 คน	40 คน	40 คน	60 คน	60 คน	60 คน	60 คน	60 คน

(6) วิธีการดำเนินงาน : ดำเนินการเอง จ้างเหมา

(7) วงเงินของโครงการ : จำนวน 2,900,000 บาท (สองล้านเก้าแสนบาทถ้วน) (รายละเอียดแนบ)

(8) ภารกิจขององค์กรปกครองส่วนท้องถิ่น

- โครงการไม่ใช่ภารกิจขององค์กรปกครองส่วนท้องถิ่น
- โครงการเป็นภารกิจขององค์กรปกครองส่วนท้องถิ่น (ต้องมีเหตุผลความจำเป็นและเกินศักยภาพขององค์กรปกครองส่วนท้องถิ่น
 - มีหนังสือยืนยันจากองค์กรปกครองส่วนท้องถิ่น
 - ไม่มีหนังสือยืนยันจากองค์กรปกครองส่วนท้องถิ่น

(9) ความพร้อมของโครงการ

(9.1) พื้นที่ดำเนินการโครงการ

- ดำเนินการได้ทันที หมายถึง ได้ศึกษาความเหมาะสมและกำหนดพื้นที่ดำเนินการหรือได้รับอนุญาตตามกฎหมาย และสามารถดำเนินการได้ทันที
- อยู่ระหว่างเตรียมการ หมายถึง ได้ศึกษาความเหมาะสมและกำหนดพื้นที่แล้ว แต่อยู่ในระหว่างจัดเตรียมพื้นที่ หรือกำลังแก้ไขปัญหา/อุปสรรคต่าง ๆ หรือเตรียมการขออนุญาตตามกฎหมาย
- อยู่ระหว่างศึกษาความเหมาะสม และคัดเลือกพื้นที่ดำเนินการ

(9.2) แบบรูปรายการ/แผนการปฏิบัติงาน

- มี และสมบูรณ์ สถาบันพัฒนาฝีมือแรงงาน 11 สุราษฎร์ธานี
- มี แต่ยังไม่สมบูรณ์ (ให้ระบุหน่วยงานเจ้าของรูปแบบรายการที่ใช้)
- ไม่มี

(9.3) ความพร้อมของบุคลากร เครื่องมือ และเทคนิคการดำเนินการ

- บุคลากรมีประสบการณ์ ทั้งหมด บางส่วน ไม่มีประสบการณ์
- เครื่องมือดำเนินการ มี พร้อมดำเนินการได้ทันที
 - มีบางส่วนและต้องจัดหาเพิ่มเติม
 - ไม่มี ต้องจัดหาเพิ่มเติม
- เทคนิคในการบริหารจัดการ มีประสบการณ์สูง

(9.4) ผลกระทบต่อสิ่งแวดล้อม

- ผ่านคณะกรรมการสิ่งแวดล้อมแห่งชาติแล้ว
- อยู่ระหว่างการพิจารณาของคณะกรรมการสิ่งแวดล้อมแห่งชาติ
- คณะกรรมการสิ่งแวดล้อมแห่งชาติยังไม่พิจารณา

(9.5) รายงานการศึกษาความเหมาะสม (FS)

- ไม่ต้องทำรายงานการศึกษา
- ต้องทำรายงานการศึกษา

(10) วิธีการบริหารจัดการหรือการดูแลบำรุงรักษา เมื่อโครงการแล้วเสร็จ เพื่อให้เกิดความยั่งยืนของโครงการ :

- มีการติดตามและประเมินผล

- จังหวัดสุราษฎร์ธานี ควรสนับสนุนงบประมาณสำหรับการฝึกอบรมเพื่อเพิ่มศักยภาพกำลังแรงงานให้แก่แรงงานผู้ถูกเลิกจ้าง ว่างานและแรงงานในสถานประกอบกิจการ อย่างต่อเนื่องต่อไป เพื่อให้เขาสามารถประกอบอาชีพ มีรายได้และคุณภาพชีวิตที่ดี มั่นคง ใช้ชีวิตในสังคมได้อย่างปกติสุข

(11) ปัญหา อุปสรรคและข้อจำกัด :

-

รายละเอียดจำแนกตามงบประมาณรายจ่าย (1 ชุด : 1 กิจกรรมหลัก)

หน่วย : บาท

งบรายจ่าย - รายการ	งบประมาณ 2569	คำชี้แจง
จังหวัด/กลุ่มจังหวัดสุราษฎร์ธานี		
แผนงาน : บริหารจังหวัดและกลุ่มจังหวัด		
ผลผลิต : โครงการพัฒนาด้านการท่องเที่ยวและบริการ		
โครงการ : โครงการพัฒนาบุคลากรด้านการบริการและการท่องเที่ยว ให้มีคุณภาพตามมาตรฐาน		
กิจกรรมหลัก : ฝึกอบรมให้แก่แรงงานด้านการท่องเที่ยวและบริการ		
1. งบดำเนินงาน	2,900,000	
1.1 ค่าตอบแทน ใช้สอยและวัสดุ		
1.1.1 ค่าตอบแทน	900,000	
(1) เงินตอบแทนการปฏิบัติงานนอกเวลาราชการ (2) ค่าตอบแทนผู้ปฏิบัติงานให้ราชการ (3) ค่าเช่าบ้าน (4) ค่าเบี้ยประชุมกรรมการ (5) เงินตอบแทนตำแหน่งกำนัน ผู้ใหญ่บ้าน (6) เงินพิเศษจ่ายแก่ลูกจ้างในต่างประเทศ (7) ค่าตอบแทนวิทยากร (สัมมนาและฝึกอบรม) (8) ค่าตอบแทนพิเศษพนักงานราชการ	900,000	ค่าตอบแทนวิทยากร 25 รุ่น x 1,200 บาท x 30 ชั่วโมง
1.1.2 ค่าใช้สอย	2,000,000	
(1) ค่าเบี้ยเลี้ยง ค่าเช่าที่พักและค่าพาหนะ	100,000	-สำหรับเจ้าหน้าที่จัดฝึกอบรม รุ่นละ 4,000 บาท x 25 รุ่น

รายละเอียดจำแนกตามงบประมาณรายจ่าย (1 ชุด : 1 กิจกรรมหลัก)

หน่วย : บาท

งบรายจ่าย - รายการ	งบประมาณ 2569	คำชี้แจง
(2) ค่าซ่อมแซมยานพาหนะและขนส่ง (3) ค่าซ่อมแซมครุภัณฑ์ (4) ค่าซ่อมแซมสิ่งก่อสร้าง (5) ค่าเช่าทรัพย์สิน (6) ค่าจ้างเหมาบริการ (7) ค่าใช้จ่ายในการสัมมนาและฝึกอบรม (8) ค่ารับรองและพิธีการ (9) เงินสมทบประกันสังคม	1,900,000 1,150,000 500,000 250,000	-ค่าวัสดุฝึกอบรม 2,300 บาท x 500 คน -ค่าอาหารกลางวันผู้รับการฝึก 500 คน x 200 บาท x 5 วัน -ค่าอาหารว่างและเครื่องดื่มผู้รับการฝึก 500 คน x 50 บาท x 2 มื้อ x 5 วัน หมายเหตุ ค่าใช้จ่ายทุกรายการสามารถเฉลี่ยจ่ายกันได้
1.1.3 ค่าวัสดุ (1) วัสดุสำนักงาน (2) วัสดุเชื้อเพลิงและหล่อลื่น (3) วัสดุไฟฟ้าและวิทยุ (4) วัสดุโฆษณาและเผยแพร่ (5) วัสดุคอมพิวเตอร์ (6) วัสดุก่อสร้าง		

รายละเอียดจำแนกตามงบประมาณรายจ่าย (1 ชุด : 1 กิจกรรมหลัก)

หน่วย : บาท

งบรายจ่าย - รายการ	งบประมาณ 2569	ค่าชี้แจง
(7) วัสดุงานบ้านงานครัว (8) วัสดุเวชภัณฑ์ (9) วัสดุสนามและการฝึก (10) วัสดุการศึกษา (11) วัสดุหนังสือ วาสารและตำรา (12) วัสดุเครื่องแต่งกาย (13) วัสดุอาหาร (14) วัสดุการเกษตร (15) วัสดุยานพาหนะและขนส่ง		
2.2 ค่าสาธารณูปโภค		
2.3 ค่าน้ำประปา		
2.4 ค่าบริการโทรศัพท์		
2.5 ค่าบริการไปรษณีย์		
2.6 ค่าบริการสื่อสารและโทรคมนาคม		
2. งบลงทุน		
2.1 ค่าครุภัณฑ์		
(1) ราคาต่อหน่วยต่ำกว่า 1 ล้านบาท		
(2) ราคาต่อหน่วยตั้งแต่ 1 ล้านบาทขึ้นไป		
2.2 ค่าที่ดินและสิ่งก่อสร้าง		

รายละเอียดจำแนกตามงบประมาณรายจ่าย (1 ชุด : 1 กิจกรรมหลัก)

หน่วย : บาท

งบรายจ่าย - รายการ	งบประมาณ 2569	ค่าชี้แจง
(1) ราคาต่อหน่วยต่ำกว่า 1 ล้านบาท		
(2) ราคาต่อหน่วยตั้งแต่ 1 ล้านบาทขึ้นไป		
3. งบเงินอุดหนุน		
3.1 เงินอุดหนุนทั่วไป		
(1) เงินอุดหนุนทั่วไป		
3.2 เงินอุดหนุนเฉพาะกิจ		
(1) เงินอุดหนุนเฉพาะกิจ		

ข้อมูลพื้นฐานโครงการของจังหวัด (ระดับกิจกรรมย่อย)(๑ ชุด : ๑ กิจกรรมหลัก)

ลำดับความสำคัญ...๘.....

ชื่อโครงการ : พัฒนาผลิตภัณฑ์และบรรจุภัณฑ์ เพื่อสร้างมูลค่าเพิ่มเสริมสร้างศักยภาพผู้ประกอบการให้มีความสามารถในการแข่งขันสู่ความยั่งยืน

กิจกรรมหลัก : พัฒนาผลิตภัณฑ์และบรรจุภัณฑ์ เพื่อสร้างมูลค่าเพิ่มเสริมสร้างศักยภาพผู้ประกอบการให้มีความสามารถในการแข่งขันสู่ความยั่งยืน

วงเงิน ๓,๓๕๐,๐๐๐ บาท

ยุทธศาสตร์ชาติ : ยุทธศาสตร์ที่ ๒ ด้านการสร้างความสามารถในการแข่งขัน การสร้างความสามารถในการแข่งขันของประเทศ พัฒนากิจกรรมที่สำคัญของประเทศในทุกส่วนทั้งด้านการเกษตร อุตสาหกรรม บริการ ให้มีความเข้มแข็ง

แผนแม่บทฯ : แผนที่ ๘ ผู้ประกอบการและวิสาหกิจขนาดกลางและขนาดย่อมยุคใหม่ และแผนที่๑๖ เศรษฐกิจฐานราก

ประเด็นการพัฒนาของจังหวัด ที่ 3 : พัฒนาการค้า การลงทุน และอุตสาหกรรมมูลค่าสูง

แผนงาน แผนงานการพัฒนาผู้ประกอบการ SME Start up และวิสาหกิจชุมชน.

หน่วยดำเนินการ : สำนักงานอุตสาหกรรมจังหวัดสุราษฎร์ธานี

ผู้รับผิดชอบ : นายวัชรินทร์ ไชยานุพงศ์ ตำแหน่ง : อุตสาหกรรมจังหวัดสุราษฎร์ธานี

สถานที่ติดต่อ สำนักงานอุตสาหกรรมจังหวัดสุราษฎร์ธานี หมายเลขโทรศัพท์ ๐ - ๗๗๙๕ - ๔๓๔๐

ผู้ประสานงาน : นายณัฐภัทร เพชรพงษ์ ตำแหน่ง : นักวิชาการอุตสาหกรรมชำนาญการ

สถานที่ติดต่อ สำนักงานอุตสาหกรรมจังหวัดสุราษฎร์ธานี หมายเลขโทรศัพท์ ๐ - ๗๗๙๕ - ๔๓๔๐

(๑) หลักการและเหตุผล

(๑.๑) ที่มา :

แผนยุทธศาสตร์ชาติ ๒๐ ปี กำหนดวิสัยทัศน์ประเทศไทยวิสัยทัศน์ประเทศ คือ “ประเทศไทยมีความมั่นคง มั่งคั่ง ยั่งยืน เป็นประเทศที่พัฒนาแล้ว ด้วยการพัฒนาตามหลักปรัชญาของเศรษฐกิจพอเพียง” โดยมีเป้าหมายการพัฒนาประเทศ คือ “ประเทศชาติมั่นคง ประชาชนมีความสุข เศรษฐกิจพัฒนาอย่างต่อเนื่องสังคมเป็นธรรม ฐานทรัพยากรธรรมชาติยั่งยืน” โดยมีประเด็นการพัฒนา ๖ ยุทธศาสตร์ ซึ่งสำนักงานอุตสาหกรรมจังหวัดสุราษฎร์ธานี มีส่วนขับเคลื่อนในยุทธศาสตร์ที่ ๒ ด้านการสร้างความสามารถในการแข่งขัน การสร้างความสามารถในการแข่งขันของประเทศ พัฒนากิจกรรมที่สำคัญของประเทศในทุกส่วนทั้งด้านการเกษตร อุตสาหกรรม บริการ ให้มีความเข้มแข็ง ประกอบกับความสอดคล้องตามแผนแม่บทภายใต้ยุทธศาสตร์ชาติ แผนที่ ๘ ผู้ประกอบการและวิสาหกิจขนาดกลางและขนาดย่อมยุคใหม่ และแผนที่๑๖ เศรษฐกิจฐานราก แผนพัฒนาเศรษฐกิจและสังคมแห่งชาติ ฉบับที่ ๑๓ (พ.ศ. ๒๕๖๖ - ๒๕๗๐) โดยมีเป้าหมายเพื่อพลิกโฉมประเทศไทยไปสู่ “สังคมก้าวหน้า เศรษฐกิจสร้างมูลค่า อย่างยั่งยืน” ซึ่งสำนักงานอุตสาหกรรมจังหวัดสุราษฎร์ธานี มีภารกิจเพื่อดำเนินการตามเป้าหมายหลักของการพัฒนา ในมิติที่ ๑ มิติภาคการผลิตและบริการเป้าหมาย ข้อ ๑.๑ ไทยเป็นประเทศชั้นนำด้านสินค้าเกษตรและแปรรูปมูลค่าสูง มิติที่ ๒ มิติโอกาสและความเสมอภาคทางเศรษฐกิจและสังคม ข้อ ๒.๑ ไทยมีวิสาหกิจขนาดกลางและขนาดย่อมที่เข้มแข็ง มีศักยภาพสูง และสามารถแข่งขันได้ รวมถึงการวางแผนการขับเคลื่อนสู่เป้าหมายตามแนวทางการพัฒนาจังหวัด ภายใต้ทิศทางพัฒนาภาคใต้ (พ.ศ. ๒๕๖๖ - ๒๕๗๐) ประเด็นการพัฒนาที่ ๒ พัฒนาและยกระดับอุตสาหกรรม การแปรรูปสินค้าเกษตรหลักด้วยนวัตกรรมเพื่อสร้างมูลค่าเพิ่ม ข้อที่ ๓ สนับสนุนผู้ประกอบการ SMEs และ Startup ในการประยุกต์ใช้ความคิดสร้างสรรค์ เพื่อพัฒนาและผลิตสินค้าที่มีมูลค่าสูง และประเด็นการพัฒนาที่ ๓ ส่งเสริมการผลิตและการแปรรูปเพื่อสร้างมูลค่าเพิ่มสินค้าเกษตรและปศุสัตว์หลักของภาค ข้อที่ ๓ เสริมสร้างความเข้มแข็งให้กับเกษตรกร สถาบันเกษตรกร ผู้ประกอบการ SMEs และธุรกิจ Startup ทั้งนี้เพื่อดำเนินการตามแนวทางการพัฒนาจังหวัด ภายใต้แผนยุทธศาสตร์ชาติ ๒๐ ปี ตามยุทธศาสตร์ และประเด็นยุทธศาสตร์ ที่สอดคล้องกับศักยภาพของพื้นที่ และสามารถใช้เป็นปัจจัยในการกำหนด เป้าหมายการพัฒนา ประเด็นพัฒนา และแนวทางการพัฒนาจังหวัดได้ คือยุทธศาสตร์ด้านการสร้างขีดความสามารถในการแข่งขัน ประเด็นยุทธศาสตร์สร้างนักรบเศรษฐกิจยุคใหม่ สร้างและพัฒนาผู้ประกอบการที่มีทักษะความสามารถในการแข่งขันที่มีอัตลักษณ์ชัดเจน มีนวัตกรรมสินค้า บริการ และกระบวนการผลิตและบริการ

จังหวัดสุราษฎร์ธานี มีเป้าหมายการพัฒนาจังหวัด เพื่อ “เป็นศูนย์กลางการท่องเที่ยว และการเกษตรมูลค่าสูงระดับโลกอย่างยั่งยืนในทุกมิติ และสังคมเป็นสุข” สำนักงานอุตสาหกรรมจังหวัดสุราษฎร์ธานีจึงเล็งเห็นความสำคัญในการสร้างและพัฒนาผู้ประกอบการที่มีทักษะ ชีตความสามารถในการแข่งขันที่มีอัตลักษณ์ชัดเจน มีนวัตกรรมสินค้า บริการ และกระบวนการผลิตและบริการ เพื่อส่งเสริมและพัฒนาผู้ประกอบการวิสาหกิจชุมชน กลุ่มเกษตรกร ผู้ประกอบการวิสาหกิจขนาดกลางและขนาดย่อม และผู้ประกอบการรายเดี่ยว ให้มีขีดความสามารถในการแข่งขัน โดยการพัฒนาสินค้าที่แสดงถึงเอกลักษณ์และอัตลักษณ์ให้มีมูลค่าเพิ่มที่สูงขึ้น และเพื่อสร้างแบรนด์สินค้าให้เป็นที่รู้จักและเกิดการยอมรับจากผู้บริโภคมากขึ้น

(๑.๒) สรุปสาระสำคัญ

สภาพปัญหา / ความต้องการ :

ปัจจุบันการแปรรูปสินค้าทั้งสินค้าอุปโภค บริโภค และสินค้าการเกษตร มีบทบาทสำคัญในการเสริมสร้างความเข้มแข็งของเศรษฐกิจภายในพื้นที่จังหวัดสุราษฎร์ธานี จังหวัดสุราษฎร์ธานีมีพื้นที่ที่มีศักยภาพด้านการท่องเที่ยวที่มีชื่อเสียง มีนักท่องเที่ยวเข้ามาในพื้นที่แต่ละปีเป็นจำนวนมาก ประกอบกับจุดแข็งที่จังหวัดเป็นแหล่งผลิตสินค้าอุปโภค บริโภค และสินค้าการเกษตร มีการประกอบการแปรรูปในเชิงอุตสาหกรรม วิสาหกิจขนาดกลางและขนาดย่อม และวิสาหกิจชุมชน แต่ในปัจจุบันยังมีกลุ่มผู้ผลิตภัณฑ์ที่ยังไม่การต่อยอดผลิตภัณฑ์เพื่อเพิ่มมูลค่า และยังไม่สามารถเข้าสู่มาตรฐานการผลิตเชิงขาดโอกาสและความสามารถในการแข่งขันทางการตลาดที่อยู่ในภาวะของการแข่งขันที่สูงได้อย่างมีประสิทธิภาพ รวมถึงผลิตภัณฑ์และบรรจุภัณฑ์ที่ขาดความโดดเด่นแสดงถึงความเป็นอัตลักษณ์ของพื้นที่ที่ชัดเจน และยังไม่สอดคล้องไปตามแนวโน้มความต้องการของตลาดที่เลือกใช้บรรจุภัณฑ์ที่เป็นมิตรกับสิ่งแวดล้อม

การพัฒนาผลิตภัณฑ์และบรรจุภัณฑ์ที่เป็นเอกลักษณ์และอัตลักษณ์ของจังหวัดจะเป็นการยกระดับสร้างจุดขายและสร้างมูลค่าเพิ่มให้กับผลิตภัณฑ์ด้วยเทคโนโลยีและนวัตกรรม เพื่อรองรับการท่องเที่ยวด้วยจุดดึงดูดด้านสินค้าคือผลิตภัณฑ์ที่แสดงถึงเอกลักษณ์และอัตลักษณ์ของจังหวัด ซึ่งเป็นส่วนหนึ่งในการผลักดันให้มีขีดความสามารถในการแข่งขันสูงขึ้น เกิดการยกระดับรายได้จากภาคการท่องเที่ยว และการขยายตัวทางเศรษฐกิจให้เพิ่มขึ้นด้วย การพัฒนาผลิตภัณฑ์และบรรจุภัณฑ์ที่ก่อให้เกิดประโยชน์ทั้งในด้านคุณภาพการเก็บรักษา การขนส่งการสร้างแรงดึงดูดใจ เป็นไปตามแนวโน้มและทิศทางการต้องการทางการตลาด ตลอดจนการสร้างแบรนด์สินค้าซึ่งสามารถสร้างมูลค่าเพิ่มผ่านบรรจุภัณฑ์ และเป็นการพัฒนาสินค้าเพื่อรองรับการท่องเที่ยวของจังหวัดสุราษฎร์ธานี จึงเป็นแนวทางการพัฒนาการขับเคลื่อนเศรษฐกิจที่สามารถสร้างมูลค่าเพิ่มในเศรษฐกิจการผลิต การแปรรูป และการค้า เพื่อตอบสนองต่อความต้องการของตลาด ซึ่งเชื่อมโยงกับภาคการท่องเที่ยวและบริการ

ดังนั้นการส่งเสริมและพัฒนาผู้ประกอบการในการพัฒนาผลิตภัณฑ์และบรรจุภัณฑ์ เพื่อสร้างมูลค่าเพิ่มให้ผลิตภัณฑ์สู่การเป็นผลิตภัณฑ์ที่ระลึก และผลิตภัณฑ์เพื่อการท่องเที่ยว นอกจากการพัฒนาเศรษฐกิจและรองรับการท่องเที่ยวแล้ว ยังเป็นการพัฒนาและส่งเสริมวิสาหกิจขนาดกลางและขนาดย่อม วิสาหกิจชุมชน และผู้ประกอบการรายเดี่ยว ให้มีอาชีพที่มั่นคงและรายได้ที่เพิ่มขึ้น เนื่องจากก่อให้เกิดจากจ้างงาน สร้างรายได้ทั้งเกษตรกร วิสาหกิจชุมชนขนาดกลางและขนาดย่อม วิสาหกิจชุมชนผู้ประกอบการในโครงการหนึ่งตำบลหนึ่งผลิตภัณฑ์ และผู้ประกอบการด้านอุตสาหกรรมแปรรูปผลิตภัณฑ์

ความเร่งด่วน : (ระบุระดับความจำเป็นเร่งด่วน) :

เป็นความจำเป็นเร่งด่วนที่ต้องพัฒนาผลิตภัณฑ์และบรรจุภัณฑ์ เพื่อสร้างมูลค่าเพิ่มเสริมสร้างศักยภาพผู้ประกอบการให้มีความสามารถในการแข่งขันสู่ความยั่งยืน ซึ่งเป็นการส่งเสริมและพัฒนาวิสาหกิจขนาดกลางและขนาดย่อม วิสาหกิจชุมชน และผู้ประกอบการและเป็นการตอบสนองนโยบายของรัฐบาลในการยกระดับความสามารถในการแข่งขันของผู้ประกอบการและวิสาหกิจขนาดกลางและขนาดย่อมรวมถึงการผลักดันให้ยุทธศาสตร์การพัฒนาจังหวัดสุราษฎร์ธานี บรรลุผลสำเร็จสู่เป้าหมาย

(๒) ข้อมูลทั่วไปของโครงการ**(๒.๑) วัตถุประสงค์ของโครงการ**

๑) เพื่อถ่ายทอดพัฒนาและให้คำปรึกษาแนะนำองค์ความรู้ด้านการออกแบบผลิตภัณฑ์และบรรจุภัณฑ์ให้กับวิสาหกิจขนาดกลางและขนาดย่อม วิสาหกิจชุมชน และ/หรือผู้ประกอบการ โดยนำนวัตกรรมและภูมิปัญญาท้องถิ่นสร้างสรรค์ให้เกิดมูลค่าเพิ่มขึ้น

๒) เพื่อพัฒนาผลิตภัณฑ์และบรรจุภัณฑ์ที่มีความเอกลักษณ์ของจังหวัดจังหวัดสุราษฎร์ธานีให้สอดคล้องกับความต้องการของตลาด

๓) เพื่อเสริมสร้างความเข้มแข็ง และเพิ่มขีดความสามารถในการแข่งขันด้านการตลาดเชิงรุกให้กับผลิตภัณฑ์ของจังหวัดจังหวัดสุราษฎร์ธานี

(๒.๒) สถานภาพของโครงการ

โครงการเดิม

โครงการใหม่

(๒.๓) ประเภทของโครงการ

พัฒนา

ดำเนินการปกติ

(๒.๔) ระยะเวลาดำเนินโครงการ ๑ ปี เริ่มต้นปี ๑ ตุลาคม ๒๕๖๘ สิ้นสุดปี ๓๐ กันยายน ๒๕๖๙

(๒.๕) สถานที่ดำเนินโครงการ : (ระบุพื้นที่ดำเนินการ เช่น อำเภอ ตำบล หมู่บ้าน เป็นต้น)

พื้นที่จังหวัดสุราษฎร์ธานี (ไม่สามารถระบุระดับอำเภอ ตำบล และหมู่บ้านได้ เนื่องจากรูปแบบการคัดเลือกกลุ่มเป้าหมายเป็นการสมัครคัดเลือก)

(๓) กลุ่มเป้าหมาย และผู้มีส่วนได้ส่วนเสีย

(๓.๑) กลุ่มเป้าหมาย : วิสาหกิจขนาดกลางและขนาดย่อม วิสาหกิจชุมชน และ/หรือผู้ประกอบการในจังหวัดสุราษฎร์ธานี

(๓.๒) ผู้มีส่วนได้ส่วนเสีย : นักท่องเที่ยว หน่วยงานที่เกี่ยวข้อง และประชาชนทั่วไป

(๔) เป้าหมาย ผลลัพธ์ และผลกระทบโครงการ**(๔.๑) เป้าหมายโครงการ****ตัวชี้วัด**

๑) วิสาหกิจชุมชน และ/หรือผู้ประกอบการได้รับการถ่ายทอดองค์ความรู้ด้านการพัฒนาผลิตภัณฑ์และบรรจุภัณฑ์ จำนวนไม่น้อยกว่า ๑๐๐ ราย

๒) ผลิตภัณฑ์ของจังหวัดสุราษฎร์ธานีได้รับการพัฒนาบรรจุภัณฑ์ จำนวน ๔๐ ผลิตภัณฑ์/รูปแบบ

๓) รายได้ที่เพิ่มขึ้นจากการจำหน่ายผลิตภัณฑ์ไม่น้อยกว่าร้อยละ ๕

(๔.๒) ผลผลิต

๑) วิสาหกิจชุมชน และ/หรือผู้ประกอบการได้รับองค์ความรู้ด้านการพัฒนาผลิตภัณฑ์และบรรจุภัณฑ์ จำนวน ๑๐๐ ราย

๒) บรรจุภัณฑ์ของจังหวัดสุราษฎร์ธานีได้รับการพัฒนาจำนวน ๔๐ ผลิตภัณฑ์/รูปแบบ

๓) รายได้ที่เพิ่มขึ้นจากการจำหน่ายผลิตภัณฑ์ไม่น้อยกว่าร้อยละ ๕

(๔.๓) ผลลัพธ์

๑) วิสาหกิจชุมชน และ/หรือผู้ประกอบการได้รับการถ่ายทอดองค์ความรู้ด้านการพัฒนาผลิตภัณฑ์และบรรจุภัณฑ์จำนวนไม่น้อยกว่า ๑๐๐ ราย

๒) ผลิตภัณฑ์ของจังหวัดสุราษฎร์ธานี มีบรรจุภัณฑ์ที่มีอัตลักษณ์ชัดเจน มีมูลค่าเพิ่มขึ้น

๓) ผลิตภัณฑ์ของจังหวัดสุราษฎร์ธานี มีบรรจุภัณฑ์ที่มีอัตลักษณ์ จำนวน ๔๐ ผลิตภัณฑ์/รูปแบบ

๔) ผลิตภัณฑ์ของจังหวัดสุราษฎร์ธานี เป็นที่จดจำ และได้รับการยอมรับของผู้บริโภค

(๔.๔) ผลกระทบ :

เชิงบวก :

- ๑) ผู้บริโภคมีความเชื่อมั่นในผลิตภัณฑ์ที่ผ่านการพัฒนาภายใต้โครงการ
- ๒) ผลิตภัณฑ์ที่ได้รับการพัฒนาบรรจุภัณฑ์ภายใต้โครงการมีศักยภาพในการแข่งขันด้านการตลาด

เชิงลบ : -

(๕) แนวทางการดำเนินงาน

(แสดงรายละเอียดกิจกรรมที่จะทำภายใต้โครงการที่จังหวัดเสนอขอ และทำเครื่องหมาย ✓ ลงในช่องระยะเวลาที่จะเริ่มดำเนินงานของแต่ละกิจกรรมสำคัญด้วย)

กิจกรรมย่อย	ระยะเวลาที่จะเริ่มดำเนินการ			
	ต.ค. - ธ.ค.๖๘	ม.ค. - มี.ค.๖๙	เม.ย. - มิ.ย.๖๙	ก.ค. - ก.ย.๖๙
กิจกรรมหลัก : ๑.เสริมสร้างองค์ความรู้ด้านนวัตกรรมการผลิต การพัฒนาผลิตภัณฑ์และบรรจุภัณฑ์ การตลาด และการวางแผนธุรกิจสู่การแข่งขันได้อย่างยั่งยืน		✓		
กิจกรรมหลัก : ๒.ให้คำแนะนำเชิงลึก และพัฒนาผลิตภัณฑ์ ออกแบบบรรจุภัณฑ์ พร้อมจัดทำต้นแบบและจัดทำบรรจุภัณฑ์		✓	✓	✓
กิจกรรมหลัก : ๓. การเชื่อมโยงตลาดการค้า และทดสอบตลาดโดยการจัดแสดงและจำหน่ายสินค้า เพื่อเสริมสร้างความสามารถในการแข่งขัน				✓
กิจกรรมหลัก : ๔. การบริหาร ติดตามและประเมินผลโครงการ	✓	✓	✓	✓

(๖) วิธีการดำเนินงาน ดำเนินการเอง(การบริหารและติดตาม) จ้างเหมา

(๗) วงเงินของโครงการ จำนวน ๖,๑๐๐,๐๐๐ บาท (หกล้านหนึ่งแสนบาทถ้วน)

(ให้กรอกรายละเอียดข้อมูลตามแบบฟอร์มรายละเอียดจำแนกตามงบรายจ่ายด้วย)

กิจกรรมย่อย	งบประมาณ	คำชี้แจง
โครงการ : พัฒนาผลิตภัณฑ์และบรรจุภัณฑ์ เพื่อสร้างมูลค่าเพิ่ม เสริมสร้างศักยภาพผู้ประกอบการให้มีความสามารถในการแข่งขันสู่ความยั่งยืน	๓,๓๕๐,๐๐๐	
กิจกรรมหลัก : ๑.เสริมสร้างองค์ความรู้ด้านนวัตกรรมการผลิต การพัฒนาผลิตภัณฑ์และบรรจุภัณฑ์ การตลาด และการวางแผนธุรกิจ สู่การแข่งขันได้อย่างยั่งยืน	๓๐๐,๐๐๐	ค่าจ้างเหมาบริการ(จัดกิจกรรมสัมมนาเสริมสร้างองค์ความรู้ด้านนวัตกรรมการผลิต การพัฒนาผลิตภัณฑ์และบรรจุภัณฑ์ การตลาด และการวางแผนธุรกิจ สู่การแข่งขันได้อย่างยั่งยืน) จำนวน กลุ่มเป้าหมาย ๑๐๐ ราย

กิจกรรมย่อย	งบประมาณ	คำชี้แจง
กิจกรรมหลัก : ๒. ให้คำแนะนำเชิงลึก และพัฒนาผลิตภัณฑ์ ออกแบบบรรจุภัณฑ์ พร้อมจัดทำต้นแบบและจัดทำบรรจุภัณฑ์	๒,๕๕๐,๐๐๐	ค่าจ้างเหมาบริการ(ค่าจ้างมาให้คำแนะนำเชิงลึก และพัฒนาผลิตภัณฑ์ ออกแบบบรรจุภัณฑ์ พร้อมจัดทำต้นแบบและจัดทำบรรจุภัณฑ์) (๑) ให้คำแนะนำเชิงลึก และพัฒนาผลิตภัณฑ์ ออกแบบบรรจุภัณฑ์ พร้อมจัดทำต้นแบบ จำนวน ๑๐ ผลิตภัณฑ์ ๆ ละ ๗๕,๐๐๐ = ๗๕๐,๐๐๐ บาท (๒) ออกแบบและจัดทำบรรจุภัณฑ์ จำนวน ๔๐ ผลิตภัณฑ์ ๆ ละ ๕๐,๐๐๐ = ๒,๐๐๐,๐๐๐ บาท
กิจกรรมหลัก : ๓. การเชื่อมโยงตลาดการค้า และทดสอบตลาดโดยการจัดแสดงและจำหน่ายสินค้า เพื่อเสริมสร้างความสามารถในการแข่งขัน	๓,๐๐๐,๐๐๐	ค่าจ้างเหมาจัดกิจกรรมการเชื่อมโยงตลาดการค้า และทดสอบตลาดโดยการจัดแสดงและจำหน่ายสินค้า เพื่อเสริมสร้างความสามารถในการแข่งขัน
กิจกรรมหลัก : ๔. การบริหาร ติดตามและประเมินผลโครงการ	๕๐,๐๐๐	ค่าบริหารโครงการ ติดตามและประเมินผล

(๘) รายงานความสำเร็จของการดำเนินงานที่ผ่านมา

(ให้กรอกเฉพาะโครงการที่มีการใช้ระยะเวลาในการดำเนินการมากกว่าหนึ่งปี และโครงการที่มีการดำเนินการเป็นประจำทุกปี เช่น โครงการกระตุ้นการท่องเที่ยวประจำปี โครงการที่ดำเนินกิจกรรมเดิมแต่เปลี่ยนหรือขยายพื้นที่ดำเนินการหรือกลุ่มเป้าหมาย เป็นต้น โดยให้แสดงรายละเอียดผลการดำเนินงานและความสำเร็จในการดำเนินงานในปีที่ผ่านมา รวมทั้งต้องแสดงความก้าวหน้าในการบรรลุวัตถุประสงค์และค่าเป้าหมายที่กำหนดไว้ในแผนพัฒนาจังหวัดและแผนพัฒนากลุ่มจังหวัด)

(๙) การกิจขององค์กรปกครองส่วนท้องถิ่น

- โครงการไม่ใช่ภารกิจขององค์กรปกครองส่วนท้องถิ่น
 โครงการเป็นภารกิจขององค์กรปกครองส่วนท้องถิ่น

(๑๐) ความพร้อมของโครงการ

(๑๐.๑) พื้นที่ดำเนินโครงการ

- ดำเนินการได้ทันที หมายถึง ได้ศึกษาความเหมาะสมและกำหนดพื้นที่ดำเนินการหรือได้รับอนุญาตตามกฎหมาย และสามารถดำเนินการได้ทันที
 อยู่ในระหว่างเตรียมการ หมายถึง ได้ศึกษาความเหมาะสมและกำหนดพื้นที่ดำเนินการแล้ว แต่อยู่ในระหว่างจัดเตรียมพื้นที่ หรือกำลังแก้ไขปัญหา / อุปสรรคต่างๆ หรือเตรียมการขออนุญาตตามกฎหมาย
 อยู่ในระหว่างศึกษาความเหมาะสม และคัดเลือกพื้นที่ดำเนินการ

(๑๐.๒) แบบรูปรายการ/ แผนการปฏิบัติงาน

- มี และสมบูรณ์ (ให้ระบุชื่อหน่วยงานเจ้าของรูปแบบรายการที่ใช้)
 มีแต่ยังไม่สมบูรณ์ (ให้ระบุชื่อหน่วยงานเจ้าของรูปแบบรายการที่ใช้) สำนักงานอุตสาหกรรมจังหวัดสุราษฎร์ธานี
 ไม่มี

(๑๐.๓) ความพร้อมของบุคลากร เครื่องมือ และเทคนิคการดำเนินการ

- ๑) บุคลากรมีประสบการณ์ ทั้งหมด บางส่วน ไม่มีประสบการณ์
๒) เครื่องมือดำเนินการ มี พร้อมดำเนินการได้ทันที
 มีบางส่วนและต้องจัดหาเพิ่มเติม
 ไม่มี ต้องจัดหาเพิ่มเติม
๓) เทคนิคในการบริหารจัดการ มีประสบการณ์สูง
 มีประสบการณ์ปานกลาง
 ไม่มีประสบการณ์

(๑๐.๔) ผลกระทบสิ่งแวดล้อม

- ผ่านคณะกรรมการสิ่งแวดล้อมแห่งชาติแล้ว
- อยู่ระหว่างการพิจารณาของคณะกรรมการสิ่งแวดล้อมแห่งชาติ
- คณะกรรมการสิ่งแวดล้อมแห่งชาติยังไม่พิจารณา

(๑๐.๕) รายงานการศึกษาความเหมาะสม (FS)

- ไม่ต้องทำรายงานการศึกษา
- ต้องทำรายงานการศึกษา

(๑๑) วิธีการบริหารจัดการหรือการดูแลบำรุงรักษา เมื่อโครงการแล้วเสร็จ เพื่อให้เกิดความยั่งยืนของโครงการ (ให้ระบุหน่วยงานให้ชัดเจน) :

.....
.....
.....

(๑๒) ปัญหา อุปสรรคและข้อจำกัด :

.....
.....
.....

รายละเอียดจำแนกตามงบรายจ่าย (๑ ชุด : ๑ กิจกรรมหลัก)

หน่วย : บาท

งบรายจ่าย - รายการ (ทะเบียนรายการ ประเภทรายการ ของสำนักงบประมาณ)	งบประมาณ		คำชี้แจง
	ปี ๒๕๖๘ (ถ้ามี)	ปี ๒๕๖๙	
จังหวัดสุราษฎร์ธานี			
แผนงาน : บริหารจังหวัดและกลุ่มจังหวัด ผลผลิต : โครงการพัฒนาด้านการเกษตร			
๑) กลุ่มวิสาหกิจชุมชน ผู้ประกอบการรายเดียว และผู้ผลิตชุมชน ได้รับองค์ความรู้เพื่อพัฒนาและประกอบกิจการ จำนวน ๑๐๐ ราย			
๒) ผลิตภัณฑ์ของจังหวัดได้รับการพัฒนาผลิตภัณฑ์พร้อมบรรจุภัณฑ์ จำนวน ๑๐ ผลิตภัณฑ์ และได้รับการพัฒนาบรรจุภัณฑ์ จำนวน ๔๐ ผลิตภัณฑ์			
๓) กลุ่มวิสาหกิจชุมชน ผู้ประกอบการรายเดียว และผู้ผลิตชุมชน มีความสามารถในการแข่งขัน และเกิดมูลค่าทางเศรษฐกิจเพิ่มขึ้น ไม่น้อยกว่าร้อยละ ๕			
โครงการ : พัฒนาผลิตภัณฑ์และบรรจุภัณฑ์ เพื่อสร้างมูลค่าเพิ่ม เสริมสร้างศักยภาพผู้ประกอบการให้มีความสามารถในการแข่งขันสู่ความยั่งยืน		๓,๓๕๐,๐๐๐.๐๐	
กิจกรรมหลัก : ๑.เสริมสร้างองค์ความรู้ด้านนวัตกรรมการผลิต การพัฒนา ผลิตภัณฑ์และบรรจุภัณฑ์ การตลาด และการวางแผนธุรกิจ สู่การแข่งขันได้อย่าง ยั่งยืน		๑๘๐,๐๐๐.๐๐	
๑. งบดำเนินงาน ๑.๑ ค่าตอบแทน ใช้สอยและวัสดุ ๑.๑.๑ ค่าตอบแทน ๑.๑.๒ ค่าใช้สอย (๑) ค่าจ้างเหมาบริการ(จัดกิจกรรมสัมมนาเสริมสร้างองค์ความรู้ด้านนวัตกรรม การผลิต การพัฒนาผลิตภัณฑ์และบรรจุภัณฑ์ การตลาด และการวางแผนธุรกิจ สู่การแข่งขันได้อย่างยั่งยืน) ๑.๑.๓ ค่าวัสดุ ๒. งบลงทุน ๒.๑ ค่าครุภัณฑ์ ๓. งบเงินอุดหนุน		๑๘๐,๐๐๐.๐๐ ๑๘๐,๐๐๐.๐๐	- ค่าจ้างเหมาบริการ(จัดกิจกรรมสัมมนาเสริมสร้างองค์ความรู้ด้านนวัตกรรม การผลิต การพัฒนา ผลิตภัณฑ์และบรรจุภัณฑ์ การตลาด และการวางแผนธุรกิจ สู่การแข่งขันได้อย่างยั่งยืน) จำนวน กลุ่มเป้าหมาย ๖๐ ราย
๔. งบรายจ่ายอื่น			

งบรายจ่าย - รายการ (ทะเบียนรายการ ประเภทรายการ ของสำนักงบประมาณ)	งบประมาณ		คำชี้แจง
	ปี ๒๕๖๘ (ถ้ามี)	ปี ๒๕๖๙	
กิจกรรมหลัก : ๒. ให้คำแนะนำเชิงลึก และพัฒนาผลิตภัณฑ์ ออกแบบบรรจุภัณฑ์ พร้อมจัดทำต้นแบบและจัดทำบรรจุภัณฑ์		๑,๑๒๐,๐๐๐.๐๐	
๑. งบดำเนินงาน ๑.๑ ค่าตอบแทน ใช้สอยและวัสดุ ๑.๑.๑ ค่าตอบแทน ๑.๑.๒ ค่าใช้สอย (๑) ค่าจ้างเหมาบริการ(ค่าจ้างเหมาให้คำแนะนำเชิงลึกและพัฒนาผลิตภัณฑ์ ออกแบบบรรจุภัณฑ์ พร้อมจัดทำต้นแบบและจัดทำบรรจุภัณฑ์)		๑,๑๒๐,๐๐๐.๐๐ ๑,๑๒๐,๐๐๐.๐๐ ๑,๑๒๐,๐๐๐.๐๐ ๑,๑๒๐,๐๐๐.๐๐	- ค่าจ้างเหมาบริการ(ค่าจ้างเหมาให้คำแนะนำเชิงลึก และพัฒนาผลิตภัณฑ์ ออกแบบบรรจุภัณฑ์ พร้อมจัดทำต้นแบบและจัดทำบรรจุภัณฑ์) (๑) ให้คำแนะนำเชิงลึก และพัฒนาผลิตภัณฑ์ ออกแบบบรรจุภัณฑ์ พร้อมจัดทำต้นแบบ จำนวน ๑๐ ผลิตภัณฑ์ ๆ ละ ๔๔,๐๐๐ = ๔๔๐,๐๐๐ บาท (๒) ออกแบบและจัดทำบรรจุภัณฑ์ จำนวน ๒๐ ผลิตภัณฑ์ ๆ ละ ๓๔,๐๐๐ = ๖๘๐,๐๐๐ บาท
๑.๑.๓ ค่าวัสดุ ๒. งบลงทุน ๒.๑ ค่าครุภัณฑ์ ๓. งบเงินอุดหนุน ๔. งบรายจ่ายอื่น			
กิจกรรมหลัก : ๓. การเชื่อมโยงตลาดการค้า และทดสอบตลาดโดยการจัดแสดง และจำหน่ายสินค้า เพื่อเสริมสร้างความสามารถในการแข่งขัน		๒,๐๐๐,๐๐๐.๐๐	
๑. งบดำเนินงาน ๑.๑ ค่าตอบแทน ใช้สอยและวัสดุ ๑.๑.๑ ค่าตอบแทน ๑.๑.๒ ค่าใช้สอย (๖) ค่าจ้างเหมาบริการ ๑.๑.๓ ค่าวัสดุ ๒. งบลงทุน ๒.๑ ค่าครุภัณฑ์ ๓. งบเงินอุดหนุน ๔. งบรายจ่ายอื่น		๒,๐๐๐,๐๐๐.๐๐ ๒,๐๐๐,๐๐๐.๐๐ ๒,๐๐๐,๐๐๐.๐๐ ๒,๐๐๐,๐๐๐.๐๐	- ค่าจ้างเหมาจัดกิจกรรมการเชื่อมโยงตลาดการค้า และทดสอบตลาดโดยการจัดแสดงและจำหน่ายสินค้า เพื่อเสริมสร้างความสามารถในการแข่งขัน

งบรายจ่าย - รายการ (ทะเบียนรายการ ประเภทรายการ ของสำนักงบประมาณ)	งบประมาณ		คำชี้แจง
	ปี ๒๕๖๘ (ถ้ามี)	ปี ๒๕๖๙	
กิจกรรมหลัก : ๔. การบริหาร ติดตามและประเมินผลโครงการ		๕๐,๐๐๐.๐๐	
๑. งบดำเนินงาน		๕๐,๐๐๐.๐๐	
๑.๑ ค่าตอบแทน ใช้สอยและวัสดุ		๕๐,๐๐๐.๐๐	
๑.๑.๑ ค่าตอบแทน			
๑.๑.๒ ค่าใช้สอย		๒๐,๐๐๐.๐๐	
(๑) ค่าเบี้ยเลี้ยง ค่าเช่าที่พักและค่าพาหนะ		๒๐,๐๐๐.๐๐	
๑.๑.๓ ค่าวัสดุ		๓๐,๐๐๐.๐๐	
(๑) วัสดุสำนักงาน		๕,๐๐๐.๐๐	
(๒) วัสดุเชื้อเพลิงและหล่อลื่น		๒๐,๐๐๐.๐๐	
(๕) วัสดุคอมพิวเตอร์		๕,๐๐๐.๐๐	
๒. งบลงทุน			
๒.๑ ค่าครุภัณฑ์			
๓. งบเงินอุดหนุน			
๔. งบรายจ่ายอื่น			

ข้อมูลพื้นฐานโครงการของจังหวัด (ระดับกิจกรรมย่อย)(๑ ชุด : ๑ กิจกรรมหลัก)

ลำดับความสำคัญ...9...

ชื่อโครงการ : โครงการเยาวชนเมืองคนดีเป็นที่หนึ่ง (TO BE NUMBER ONE) วงเงิน 6,070,000 บาท

กิจกรรมหลัก ที่ 1 : กิจกรรมรณรงค์ปลูกจิตสำนึกและสร้างกระแสนิยมที่เอื้อต่อการป้องกันและแก้ไขปัญหายาเสพติด

กิจกรรมหลัก ที่ 2 : กิจกรรมการสร้างภูมิคุ้มกันทางจิตใจให้แก่เยาวชน

กิจกรรมหลัก ที่ 3 : กิจกรรมการสร้างและพัฒนาเครือข่ายเพื่อการป้องกันและแก้ไขปัญหายาเสพติด

ยุทธศาสตร์ชาติ : ด้านการพัฒนาและเสริมสร้างศักยภาพทรัพยากรมนุษย์

ข้อที่ 5 การเสริมสร้างให้คนไทยมีสุขภาวะที่ดี ครอบคลุม ทั้งด้านกาย ใจ สติปัญญา และสังคม

ประเด็นการพัฒนาของจังหวัดที่ 4 : พัฒนาสังคมในทุกมิติ เพื่อคุณภาพชีวิตที่ดี

แผนงาน : แผนงานพัฒนาทรัพยากรมนุษย์

หน่วยดำเนินการ : สำนักงานสาธารณสุขจังหวัดสุราษฎร์ธานี

ผู้รับผิดชอบ : นายแพทย์จิรัชชาติ เรืองวัชรินทร์

ตำแหน่ง : นายแพทย์สาธารณสุขจังหวัดสุราษฎร์ธานี

สถานที่ติดต่อ : สำนักงานสาธารณสุขจังหวัดสุราษฎร์ธานี

หมายเลขโทรศัพท์ : 077-272784 ต่อ 125

ผู้รับผิดชอบ : นางศิริรัตน์ มณีโชติ

ตำแหน่ง : เจ้าพนักงานสาธารณสุขชำนาญงาน

สถานที่ติดต่อ : สำนักงานสาธารณสุขจังหวัดสุราษฎร์ธานี

หมายเลขโทรศัพท์ : 077-272784 ต่อ 444

(1) หลักการและเหตุผล

(1.1) ที่มา : (ระบุ เช่น มติ ครม. นโยบายรัฐบาล ยุทธศาสตร์ชาติ แผนพัฒนาเศรษฐกิจและสังคมแห่งชาติ แผนพัฒนาภาค แผนพัฒนาจังหวัด)

จังหวัดสุราษฎร์ธานี ได้น้อมนำโครงการรณรงค์ป้องกันและแก้ไขปัญหายาเสพติด : TO BE NUMBER ONE ในทูลกระหม่อมมหิงอุบลรัตนราชกัญญา สิริวัฒนาพรรณวดี มาดำเนินการด้วยการบูรณาการทุกภาคส่วนที่เกี่ยวข้อง ภายใต้แนวคิด “เป็นหนึ่งโดยไม่พึ่งยาเสพติด” ตามวัตถุประสงค์โครงการ ตอบสนองยุทธศาสตร์ 3 ด้าน ได้แก่ การรณรงค์ปลูกจิตสำนึกและสร้างกระแสที่เอื้อต่อการป้องกันและแก้ไขปัญหายาเสพติด การเสริมสร้างภูมิคุ้มกันทางจิตใจแก่เยาวชนในชุมชน พร้อมทั้งสร้างและเครือข่ายเพื่อการป้องกันและแก้ไขปัญหายาเสพติด ตลอดจนการพัฒนาทักษะชีวิต โดยเน้นการลดจำนวนผู้เสพ/ผู้ติดยาเสพติด ให้ความช่วยเหลือตามแนวทางเพื่อนช่วยเพื่อน ได้รับการยอมรับและดำรงตนอยู่ในสังคมได้อย่างปกติสุข และมีระบบการเฝ้าระวังเพื่อให้ทุกพื้นที่เป็นพื้นที่ปลอดยาเสพติด ดำเนินงานแบบบูรณาการเชิงรุก ซึ่งสอดคล้องกับยุทธศาสตร์กระทรวงสาธารณสุข ในยุทธศาสตร์ที่ 2 ตามแผนงานโครงการป้องกันแก้ไขปัญหายาเสพติดประชาชนผู้เสพ/ผู้ติดยาเสพติด ได้รับการบำบัดรักษาตามเกณฑ์มาตรฐาน และการระดมความร่วมมือจากประชารัฐทุกหน่วยงานในพื้นที่เข้ามามีส่วนร่วมในการแก้ไขปัญหายาเสพติด และสร้างความเข้มแข็งด้วยการสร้างเป็นเครือข่ายเฝ้าระวังการติดยาเสพติดทั้งในชุมชน สถานศึกษา สถานประกอบการ และในหน่วยงานกระทรวงยุติธรรม โดยจัดตั้งเป็นชมรม TO BE NUMBER ONE ในทุกกลุ่มอายุให้เป็นสมาชิกในชมรม โดยเฉพาะเป้าหมายหลักกลุ่มอายุ 10-24 ปี และส่งเสริมให้มีกิจกรรมการดำเนินงานในชมรม TO BE NUMBER ONE อย่างต่อเนื่อง

(1.2) สรุปสาระสำคัญ

สภาพปัญหา / ความต้องการ :

การพัฒนาทักษะชีวิต ให้เยาวชนดำรงอยู่ในสังคมโดยไม่ยุ่งเกี่ยวกับยาเสพติด และเป็นแกนนำในการป้องกันและแก้ไขปัญหาเสพติด ในพื้นที่จังหวัดสุราษฎร์ธานี

ความเร่งด่วน : (ระบุระดับความจำเป็นเร่งด่วน) :

(2) ข้อมูลทั่วไปของโครงการ

(2.1) วัตถุประสงค์ของโครงการ :

1. สนับสนุนส่งเสริมกิจกรรมให้เด็กและเยาวชนไม่ยุ่งเกี่ยวกับยาเสพติด
2. เพื่อสร้างเครือข่ายการเฝ้าระวังการเสพ/การติดยาเสพติด ให้มีความเข้มแข็งทั้งในชุมชน สถานศึกษา สถานประกอบการ และในหน่วยงานกระทรวงยุติธรรม

(2.2) สถานภาพของโครงการ

โครงการเดิม โครงการใหม่

(2.3) ประเภทของโครงการ

พัฒนา ดำเนินการปกติ

(2.4) ระยะเวลาดำเนินโครงการ 12 เดือน เริ่มต้นปี ตุลาคม 2568 ถึง กันยายน 2569

(2.5) สถานที่ดำเนินโครงการ : (ระบุพื้นที่ดำเนินการ เช่น อำเภอ ตำบล หมู่บ้าน เป็นต้น)
จังหวัดสุราษฎร์ธานี (เครือข่ายทุกอำเภอ)

(3) กลุ่มเป้าหมาย และผู้มีส่วนได้ส่วนเสีย

(3.1) กลุ่มเป้าหมาย :

1. เยาวชนกลุ่มอายุ 10 - 24 ปี
2. จังหวัด/อำเภอ/ชมรม TO BE NUMBER ONE ในจังหวัดสุราษฎร์ธานี ทุกชมรม

(3.2) ผู้มีส่วนได้ส่วนเสีย :

1. เยาวชนกลุ่มอายุ 10 - 24 ปี
2. จังหวัด/อำเภอ/ชมรม TO BE NUMBER ONE ในจังหวัดสุราษฎร์ธานี ทุกชมรม

(4) เป้าหมาย ผลลัพธ์ และผลกระทบโครงการ

(4.1) เป้าหมายโครงการ

ตัวชี้วัด

1. ร้อยละ 50 ของเยาวชนจังหวัดสุราษฎร์ธานี ได้เข้าร่วมกิจกรรมต่อต้านยาเสพติดอย่างต่อเนื่อง
2. ร้อยละ 50 ของชมรม TO BE NUMBER ONE ทุกประเภท ผ่านเกณฑ์มาตรฐาน

(4.2) ผลผลิต

1. เยาวชนจังหวัดสุราษฎร์ธานีได้เข้าร่วมกิจกรรมต่อต้านยาเสพติดอย่างต่อเนื่อง ร้อยละ 50
2. จังหวัด TO BE NUMBER ONE สุราษฎร์ธานี สามารถรักษามาตรฐาน ระดับเพชร เข้าร่วมการประกวดระดับประเทศ
3. อำเภอ/ชมรม TO BE NUMBER ONE กลุ่มต้นแบบ ระดับเงิน ทอง เพชร สามารถรักษามาตรฐาน เข้าร่วมการประกวดระดับประเทศ
4. อำเภอ/ชมรม TO BE NUMBER ONE กลุ่มดีเด่น ผ่านเกณฑ์มาตรฐานระดับภาค เข้าสู่การประกวดระดับประเทศ อย่างน้อย 2 ชมรม
5. จัดตั้งชมรม TO BE NUMBER ONE ในอำเภอ อย่างน้อยอำเภอละ 1 ชมรม

(4.3) ผลลัพธ์

1. เยาวชนกลุ่มเสี่ยงมีภูมิคุ้มกัน หลุดพ้นจากยาเสพติด และมีเครือข่ายที่เข้มแข็งภายใต้โครงการเยาวชนเมืองคนดีเป็นที่หนึ่ง และโครงการ TO BE NUMBER ONE ในทุกละแอม่อมหึงอุปรัตนราชกัญญา สิริวัฒนาพรรณวดี
2. มีเครือข่ายการเฝ้าระวังการเสพ/การติดยาเสพติด ที่มีความเข้มแข็งทั้งในชุมชน สถานศึกษา สถานประกอบการ และในหน่วยงานกระทรวงยุติธรรม
3. จังหวัด อำเภอ และชมรม TO BE NUMBER ONE ผ่านเกณฑ์มาตรฐาน ได้เลื่อนสถานะที่สูงขึ้น

(4.4) ผลกระทบ :

เชิงบวก : เยาวชนมีภูมิคุ้มกัน และมีเครือข่ายที่เข้มแข็ง ทำให้ห่างไกลยาเสพติด

เชิงลบ : -

(5) แนวทางการดำเนินงาน

(แสดงรายละเอียดกิจกรรมที่จะทำภายใต้โครงการที่จังหวัดเสนอขอ และทำเครื่องหมาย ✓ ลงในช่องระยะเวลาที่จะเริ่มดำเนินงานของแต่ละกิจกรรมสำคัญด้วย)

กิจกรรมย่อย		ระยะเวลาที่จะเริ่มดำเนินการ							
		ต.ค.68 - ธ.ค.68		ม.ค. - มี.ค. 69		เม.ย. - มิ.ย. 69		ก.ค. - ก.ย. 69	
1	การรณรงค์ปลูกจิตสำนึกและสร้างกระแสนิยมที่เอื้อต่อการป้องกันและแก้ไขปัญหายาเสพติด	✓	✓	✓	✓	✓	✓	✓	✓
2	การสร้างภูมิคุ้มกันทางจิตใจให้แก่เยาวชน	✓	✓	✓	✓	✓	✓	✓	✓
3	การสร้างและพัฒนาเครือข่ายเพื่อการป้องกันและแก้ไขปัญหายาเสพติด	✓	✓	✓	✓	✓	✓	✓	✓

(6) วิธีการดำเนินงาน ดำเนินการเอง จ้างเหมา

(7) วงเงินของโครงการ จำนวน 6,070,000 บาท (หกล้านเจ็ดหมื่นบาทถ้วน)

(ให้กรอกรายละเอียดข้อมูลตามแบบฟอร์มรายละเอียดจำแนกตามงบรายจ่ายด้วย)

(8) รายงานความสำเร็จของการดำเนินงานที่ผ่านมา

1. จัดกิจกรรมค่ายพัฒนาแกนนำชมรม TO BE NUMBER ONE จังหวัดสุราษฎร์ธานี จำนวน 4 รุ่น

1.1 รุ่นที่ 1 แกนนำชมรม TO BE NUMBER ONE ในประเภท อาชีวศึกษา อุดมศึกษา มหาวิทยาลัย
จัดอบรมเยาวชนระดับอาชีวศึกษา อุดมศึกษา มหาวิทยาลัย จำนวน 50 คน เมื่อวันที่ 28 - 29
มกราคม 2567 ณ โรงแรมขอนแก่นไรส์ บีช รีสอร์ท จังหวัดนครศรีธรรมราช

ผลการดำเนินกิจกรรมบรรลุตามวัตถุประสงค์ จากการทำแบบทดสอบสามารถเป็นแกนนำเยาวชน
ด้านการป้องกันและแก้ไขปัญหาเสพติดได้ ร้อยละ ๑๐๐

1.2 รุ่นที่ 2 แกนนำชมรม TO BE NUMBER ONE ในประเภท ระดับการศึกษาขั้นพื้นฐาน

จัดอบรมเยาวชนระดับการศึกษาขั้นพื้นฐาน จำนวน 50 คน เมื่อวันที่ 26 - 27 มกราคม 2567
ณ โรงแรมขอนแก่นไรส์ บีช รีสอร์ท จังหวัดนครศรีธรรมราช

ผลการดำเนินกิจกรรมบรรลุตามวัตถุประสงค์ จากการทำแบบทดสอบสามารถเป็นแกนนำเยาวชน
ด้านการป้องกันและแก้ไขปัญหาเสพติดได้ ร้อยละ ๑๐๐

1.3 รุ่นที่ 3 แกนนำชมรม TO BE NUMBER ONE ชมรมฯ กลุ่มดีเด่น ประเภทอำเภอ/ชุมชน/หน่วยงาน
ยุติธรรม และรุ่นที่ 4 แกนนำชมรม TO BE NUMBER ONE ชมรมฯ กลุ่มดีเด่น ประเภทสถานศึกษา/สถานประกอบการ

กลุ่มเป้าหมาย คือ ตัวแทนแกนนำชมรม TO BE NUMBER ONE กลุ่มดีเด่น จำนวน 14 ชมรม มี
ผู้เข้าร่วมอบรม จำนวน 80 คน เมื่อวันที่ 27 - 28 กุมภาพันธ์ 2567 ณ โรงแรมวังใต้ จังหวัดสุราษฎร์ธานี

ผลการดำเนินกิจกรรมบรรลุตามวัตถุประสงค์ ชมรม TO BE NUMBER ONE กลุ่มดีเด่น จำนวน 14
ชมรม สามารถผ่านเกณฑ์การประกวดระดับภาคใต้ จำนวน 7 ชมรม

2. กิจกรรมการแข่งขัน TO BE NUMBER ONE TEEN DANCERCISE THAILAND CHAMPIONSHIP 2024

2.1 จัดการแข่งขัน TO BE NUMBER ONE TEEN DANCERCISE THAILAND CHAMPIONSHIP ระดับจังหวัด
ในระหว่างวันที่ 2 - 6 ตุลาคม และวันที่ 6 - 10 พฤศจิกายน 2566 ณ หอประชุมโรงเรียนของแต่ละทีม มีเยาวชน TO
BE NUMBER ONE TEEN DANCERCISE เข้าร่วมกิจกรรมฯ จำนวน ๑๓ ทีม ได้รับการคัดเลือกเป็นทีมตัวแทนจังหวัดสุราษฎร์
ธานี จำนวน 7 ทีม

2.2 ร่วมการแข่งขัน TO BE NUMBER ONE TEEN DANCERCISE THAILAND CHAMPIONSHIP 2024
ระดับภาคใต้ เมื่อวันที่ 18 - 19 พฤศจิกายน 2566 ณ ศูนย์การค้า Jungceylon Shopping Center จังหวัดภูเก็ต ทั้งนี้ได้รับ
การคัดเลือกเป็นทีมตัวแทนภาคใต้ เข้าร่วมการแข่งขันระดับประเทศ จำนวน ๒ ทีม คือ

1. ทีม KABOOM โรงเรียนองค์การบริหารส่วนจังหวัดสุราษฎร์ธานี 3 (บ้านนา)

2. ทีม S.P.N. JUNIOR โรงเรียนดนตรีและศิลปะซิมโฟนี

2.3 ร่วมการแข่งขัน TO BE NUMBER ONE TEEN DANCERCISE THAILAND CHAMPIONSHIP 2024
ระดับประเทศ และรับเสด็จองค์ประธานโครงการฯ วันที่ 3 - 4 กุมภาพันธ์ 2567 ณ เอ็ม.ซี.ซี.ฮอลล์ ห้างสรรพสินค้า
เดอะมอลล์ บางกะปิ กรุงเทพมหานคร ผลการแข่งขันระดับประเทศ ทีม KABOOM โรงเรียนองค์การบริหารส่วนจังหวัด
สุราษฎร์ธานี 3 (บ้านนา) ได้รับรางวัล ชมเชย ระดับประเทศ

3. กิจกรรมการประกวดเยาวชนต้นแบบเก่งและดี TO BE NUMBER ONE IDOL รุ่น 14 จังหวัดสุราษฎร์ธานี
เมื่อวันที่ 18 - 20 มกราคม 2567 ณ โรงแรมโตมอนต์พลาซ่า จังหวัดสุราษฎร์ธานี มีเยาวชนเข้าร่วมกิจกรรม 80 คน

ผลการประกวด

รางวัลเยาวชนต้นแบบเก่งและดี TO BE NUMBER ONE IDOL รุ่น 14 จังหวัดสุราษฎร์ธานี จำนวน 8 คน ดังนี้

1. นางสาวณัฐกมล ยามาชิตะ	“น้องควิน”	โรงเรียนสุราษฎร์ธานี
2. นางสาวเพ็ญฤทัย ขจรภักย์	“น้องสมาย”	โรงเรียนสุราษฎร์พิทยา
3. นายทรงพล หิรัญเรือง	“น้องเจมส์บอนด์”	โรงเรียนสุราษฎร์พิทยา
4. นายวิทธิ ฝื่อก่อง	“น้องกิม”	โรงเรียนเมืองสุราษฎร์ธานี
5. นางสาวนันท์นภัส แสงอนันต์	“น้องโซเฟีย”	โรงเรียนสุราษฎร์ธานี 2
6. นายธวัชชัย เคียนเขา	“น้องสอง”	โรงเรียนเทศบาล 3 (ตลาดล่าง)
7. นายภูเบศ วันดี	“น้องลาส”	โรงเรียนเทศบาล 4 (วัดโพธาราม)
8. นางสาวณัฐวดี บุญมี	“น้องดิว”	โรงเรียนเทพมิตรศึกษา

4. กิจกรรมการประกวดเยาวชนต้นแบบเก่งและดี TO BE NUMBER ONE IDOL รุ่น 14 ระดับภาคใต้ ประจำปี 2567 เมื่อวันที่ 10 มีนาคม 2567 ณ สุราษฎร์ธานี ฮอลล์ ชั้น 4 ศูนย์การค้าเซ็นทรัล สุราษฎร์ธานี

ผลการประกวด รางวัลเยาวชนต้นแบบเก่งและดี TO BE NUMBER ONE IDOL รุ่น 14 ระดับภาคใต้ จำนวน 1 คน คือ นายทรงพล หิรัญเรือง “น้องเจมส์บอนด์” โรงเรียนสุราษฎร์พิทยา

5. กิจกรรมการประกวดเยาวชนต้นแบบเก่งและดี TO BE NUMBER ONE IDOL รุ่น 14 ระดับประเทศ ประจำปี 2567 ณ เดอะไนน์ รีสอร์ท ปทุมธานี และศูนย์การค้าเจเจ มอลล์ เขตจตุจักร กรุงเทพมหานคร

ผลการประกวด นายทรงพล หิรัญเรือง รับรางวัล 1 ใน 40 คน เป็น TO BE NUMBER ONE IDOL รุ่น 14

6. กิจกรรมการประกวดผลการดำเนินงาน จังหวัด/อำเภอ/ชมรม TO BE NUMBER ONE ระดับภาคใต้ เมื่อวันที่ 13 - 14 มีนาคม 2566 ณ โรงแรมไทมอนด์พลาซ่า สุราษฎร์ธานี มีอำเภอ/ชมรมฯ เข้าร่วมนำเสนอผลการดำเนินงานโครงการ TO BE NUMBER ONE จำนวน ๒๕ ชมรม

ผลการประกวด มีชมรม TO BE NUMBER ONE รับรางวัลเกียรติบัตรพระราชทาน จำนวน 17 ชมรม ดังนี้

กลุ่มต้นแบบ

1. จังหวัด TO BE NUMBER ONE สุราษฎร์ธานี

รางวัล : รักษามาตรฐานพร้อมเป็นต้นแบบระดับเพชร ปีที่ 4

2. ชมรม TO BE NUMBER ONE โรงเรียนสุราษฎร์พิทยา

รางวัล : ต้นแบบระดับเพชร

3. ชมรม TO BE NUMBER ONE มหาวิทยาลัยราชภัฏสุราษฎร์ธานี

รางวัล : รักษามาตรฐานพร้อมเป็นต้นแบบระดับเพชร ปีที่ 3

4. ชมรม TO BE NUMBER ONE ศูนย์ฝึกและอบรมเด็กและเยาวชน เขต 8 สุราษฎร์ธานี

รางวัล : รักษามาตรฐานพร้อมต้นแบบระดับทอง ปีที่ 3

5. ชมรม TO BE NUMBER ONE บริษัท ซีพี ออลล์ จำกัด (มหาชน) ศูนย์กระจายสินค้า สฎ.

รางวัล : ต้นแบบระดับเพชร

6. อำเภอ TO BE NUMBER ONE เมืองสุราษฎร์ธานี

รางวัล : รักษามาตรฐานพร้อมต้นแบบระดับเงิน ปีที่ 2

7. ชมรม TO BE NUMBER ONE เรือนจำกลางสุราษฎร์ธานี
รางวัล : รักษามาตรฐานพร้อมต้นแบบระดับเงิน ปีที่ 2
8. ชมรม TO BE NUMBER ONE สำนักงานคุมประพฤติจังหวัดสุราษฎร์ธานี
รางวัล : รักษามาตรฐานพร้อมต้นแบบระดับเงิน ปีที่ 2
9. ชมรม TO BE NUMBER ONE โรงแรมโตมอนต์พลาซ่า สุราษฎร์ธานี
รางวัล : รักษามาตรฐานพร้อมต้นแบบระดับเงิน ปีที่ 2
10. ชมรม TO BE NUMBER ONE สถานพินิจและคุ้มครองเด็กและเยาวชนจังหวัดสุราษฎร์ธานี
รางวัล : รักษามาตรฐานพร้อมต้นแบบระดับเงิน ปีที่ 1

กลุ่มดีเด่น

1. อำเภอ TO BE NUMBER ONE บ้านนาสาร
2. ชมรม TO BE NUMBER ONE ชุมชนบึงขุนทะเล
3. ชมรม TO BE NUMBER ONE วิทยาลัยการอาชีพไชยา
4. ชมรม TO BE NUMBER ONE โรงเรียนเมืองสุราษฎร์ธานี
5. ชมรม TO BE NUMBER ONE โรงเรียนที่ปราชญ์พิทยา
6. ชมรม TO BE NUMBER ONE เซ็นทรัล เกาะสมุย
7. ชมรม TO BE NUMBER ONE สถานพินิจและคุ้มครองเด็กและเยาวชนจังหวัดสุราษฎร์ธานี

7. กิจกรรมการประกวดผลการดำเนินงาน จังหวัด/อำเภอ/ชมรม TO BE NUMBER ONE ระดับประเทศ ในงานมหกรรมรวมพลสมาชิก TO BE NUMBER ONE ประจำปี 2567 ระหว่างวันที่ 13 - 15 กรกฎาคม 2567 ณ IMPACT Forum เมืองทองธานี จังหวัดนนทบุรี จังหวัดสุราษฎร์ธานี มี จังหวัด อำเภอ ชมรม TO BE NUMBER ONE กลุ่มดีเด่น เงิน ทอง เพชร ยอดเพชร จำนวน 17 ชมรม ร่วมจัดบูธนิทรรศการแสดงผลงานและนำเสนอผลการดำเนินงานโครงการ TO BE NUMBER ONE และร่วมเฝ้ารับเสด็จองค์ประธานโครงการฯ (อยู่ระหว่างดำเนินการ)

(9) ภารกิจขององค์กรปกครองส่วนท้องถิ่น

- โครงการไม่ใช่ภารกิจขององค์กรปกครองส่วนท้องถิ่น
- โครงการเป็นภารกิจขององค์กรปกครองส่วนท้องถิ่น (ต้องมีเหตุผลความจำเป็นและเกินศักยภาพขององค์กรปกครองส่วนท้องถิ่น)
 - มีหนังสือยืนยันจากองค์กรปกครองส่วนท้องถิ่น
 - ไม่มีหนังสือยืนยันจากองค์กรปกครองส่วนท้องถิ่น

(10) ความพร้อมของโครงการ

(10.1) พื้นที่ดำเนินโครงการ

- ดำเนินการได้ทันที หมายถึง ได้ศึกษาความเหมาะสมและกำหนดพื้นที่ดำเนินการหรือได้รับอนุญาตตามกฎหมาย และสามารถดำเนินการได้ทันที
- อยู่ในระหว่างเตรียมการ หมายถึง ได้ศึกษาความเหมาะสมและกำหนดพื้นที่ดำเนินการแล้ว แต่อยู่ในระหว่างจัดเตรียมพื้นที่ หรือกำลังแก้ไขปัญหา / อุปสรรคต่างๆ หรือเตรียมการขออนุญาตตามกฎหมาย
- อยู่ในระหว่างศึกษาความเหมาะสม และคัดเลือกพื้นที่ดำเนินการ

(10.2) แบบรูปรายการ/ แผนการปฏิบัติงาน

- มี และสมบูรณ์ (ให้ระบุชื่อหน่วยงานเจ้าของรูปแบบรายการที่ใช้)
- มีแต่ยังไม่สมบูรณ์ (ให้ระบุชื่อหน่วยงานเจ้าของรูปแบบรายการที่ใช้)
- ไม่มี

(10.3) ความพร้อมของบุคลากร เครื่องมือ และเทคนิคการดำเนินการ

- บุคลากรมีประสบการณ์ ทั้งหมด บางส่วน ไม่มีประสบการณ์
- เครื่องมือดำเนินการ มี พร้อมดำเนินการได้ทันที
 มีบางส่วนและต้องจัดหาเพิ่มเติม
 ไม่มี ต้องจัดหาเพิ่มเติม
- เทคนิคในการบริหารจัดการ มีประสบการณ์สูง
 มีประสบการณ์ปานกลาง
 ไม่มีประสบการณ์

(10.4) ผลกระทบสิ่งแวดล้อม

- ผ่านคณะกรรมการสิ่งแวดล้อมแห่งชาติแล้ว
- อยู่ระหว่างการพิจารณาของคณะกรรมการสิ่งแวดล้อมแห่งชาติ
- คณะกรรมการสิ่งแวดล้อมแห่งชาติยังไม่พิจารณา

(10.5) รายงานการศึกษาความเหมาะสม (FS)

- ไม่ต้องทำรายงานการศึกษา
- ต้องทำรายงานการศึกษา

(11) วิธีการบริหารจัดการหรือการดูแลบำรุงรักษา เมื่อโครงการแล้วเสร็จ เพื่อให้เกิดความยั่งยืนของโครงการ :

1. จัดทำการประเมินผลการดำเนินงานโครงการทุกระยะเวลา 4 เดือน
2. สรุปผลการดำเนินงานเมื่อเสร็จสิ้นโครงการ

(12) ปัญหา อุปสรรคและข้อจำกัด :

-

งบรายจ่าย - รายการ (ทะเบียนรายการ ประเภทรายการ ของสำนักงบประมาณ)	งบประมาณ		คำชี้แจง
	ปี ๒๕๖๘ (ถ้ามี)	ปี ๒๕๖๙	
จังหวัดสุราษฎร์ธานี			
<p>แผนงาน :บริหารจังหวัดและกลุ่มจังหวัด</p> <p>ผลผลิต : โครงการพัฒนาด้านสังคม</p> <p>โครงการ : โครงการเยาวชนเมืองคนดีเป็นที่หนึ่ง (TO BE NUMBER ONE)</p> <p>กิจกรรมหลัก ที่ 1 : กิจกรรมรณรงค์ปลูกจิตสำนึกและสร้างกระแสนิยมที่เอื้อต่อการป้องกันและแก้ไขปัญหาเสพติด</p> <p>กิจกรรมหลัก ที่ 2 : กิจกรรมการสร้างภูมิคุ้มกันทางจิตใจให้แก่เยาวชน</p> <p>กิจกรรมหลัก ที่ 3 : กิจกรรมการสร้างและพัฒนาเครือข่ายเพื่อการป้องกันและแก้ไขปัญหาเสพติด</p> <p>๑. งบดำเนินงาน</p> <p>๑.๑ ค่าตอบแทน ใช้สอยและวัสดุ</p> <p>๑.๑.๑ ค่าตอบแทน</p> <p>๑.๑.๒ ค่าใช้สอย</p> <p>(๑) ค่าเบี้ยเลี้ยง ค่าเช่าที่พักและค่าพาหนะ</p> <p>(๒) ค่าซ่อมแซมยานพาหนะและขนส่ง</p> <p>(๓) ค่าซ่อมแซมครุภัณฑ์</p> <p>(๔) ค่าซ่อมแซมสิ่งก่อสร้าง</p> <p>(๕) ค่าเช่าทรัพย์สิน</p> <p>(๖) ค่าจ้างเหมาบริการ</p> <p>(๗) ค่าใช้จ่ายในการสัมมนาและฝึกอบรม</p> <p>(๘) ค่ารับรองและพิธีการ</p> <p>(๙) เงินสมทบทุนประกันสังคม</p>	๓,๓๕๒,๔๐๐	๖,๐๗๐,๐๐๐	<p>๑. รณรงค์ปลูกจิตสำนึกและสร้างกระแสนิยมที่เอื้อต่อการป้องกันและแก้ไขปัญหาเสพติด จำนวน ๑๑ กิจกรรม เป็นเงิน ๔,๔๓๔,๐๐๐ บาท</p> <p>๒. การสร้างภูมิคุ้มกันทางจิตใจให้แก่เยาวชน จำนวน ๔ กิจกรรม เป็นเงิน ๗๘๐,๐๐๐ บาท</p> <p>๓. การสร้างและพัฒนาเครือข่ายเพื่อการป้องกันและแก้ไขปัญหาเสพติด จำนวน ๖ กิจกรรม เป็นเงิน ๘๕๖,๐๐๐ บาท</p>

งบรายจ่าย - รายการ (ทะเบียนรายการ ประเภทรายการ ของสำนักงบประมาณ)	งบประมาณ		คำชี้แจง
	ปี ๒๕๖๘ (ถ้ามี)	ปี ๒๕๖๙	
๑.๑.๓ ค่าวัสดุ (๑) วัสดุสำนักงาน (๒) วัสดุเชื้อเพลิงและหล่อลื่น (๓) วัสดุไฟฟ้าและวิทยุ (๔) วัสดุโฆษณาและเผยแพร่ (๕) วัสดุคอมพิวเตอร์ (๖) วัสดุก่อสร้าง (๗) วัสดุงานบ้านงานครัว (๘) วัสดุเวชภัณฑ์ (๙) วัสดุสนามและการฝึก (๑๐) วัสดุการศึกษา (๑๑) วัสดุหนังสือ วารสารและตำรา (๑๒) วัสดุเครื่องแต่งกาย (๑๓) วัสดุอาหาร (๑๔) วัสดุการเกษตร (๑๕) วัสดุยานพาหนะและขนส่ง			
๒. งบลงทุน			
๓. งบเงินอุดหนุน			
๔. งบรายจ่ายอื่น			

ข้อมูลพื้นฐานโครงการของจังหวัด (ระดับกิจกรรมย่อย) (๑ : ชุด ๑ กิจกรรมหลัก)

ลำดับความสำคัญ.....๑๐.....

ชื่อโครงการ : โครงการก่อสร้างถนนลาดยาง สาย เลียบชายฝั่งทะเล หมู่ที่ ๑, ๒, ๖, ๑๑ ตำบลคันธุลี.....

อำเภอท่าชนะ จังหวัดสุราษฎร์ธานี.....

กิจกรรมหลัก ก่อสร้างถนนลาดยางแอสฟัลต์ติกคอนกรีต สาย เลียบชายฝั่งทะเล ผิวจราจรกว้าง ๖.๐๐ เมตร.....

ไม่มีไหล่ทาง หนา ๐.๐๔ เมตร ระยะทาง ๑.๑๐๐ กิโลเมตร หมู่ที่ ๑, ๒, ๖, ๑๑ ตำบลคันธุลี อำเภอท่าชนะ.....

จังหวัดสุราษฎร์ธานี.....วงเงิน ๙,๗๕๕,๐๐๐.- บาท.....

ยุทธศาสตร์ชาติ ด้านการสร้างความสามารถในการแข่งขัน.....

แผนแม่บท ฯ โครงสร้างพื้นฐานระบบโลจิสติกส์และดิจิทัล.....

ประเด็นการพัฒนาของจังหวัดที่ ๔ : พัฒนาสังคมในทุกมิติเพื่อคุณภาพชีวิตที่ดี.....

แผนงาน : แผนงานพัฒนาตามหลักปรัชญาของเศรษฐกิจพอเพียง.....

หน่วยดำเนินการ : ..เขตทางหลวงชนบทสุราษฎร์ธานี.....

ผู้รับผิดชอบ : นายประดิษฐ์ ดีทองอ่อน ตำแหน่ง : ผู้อำนวยการเขตทางหลวงชนบทสุราษฎร์ธานี.....

สถานที่ติดต่อ เลขที่ ๓๙๔ หมู่ที่ ๔ ถนนอำเภอ ตำบลมะขามเตี้ย อำเภอเมือง ฯ จังหวัดสุราษฎร์ธานี ๘๕๐๐๐.....

หมายเลขโทรศัพท์ ๐-๗๗๒๗-๕๒๐๑-๒.....

(๑) หลักการและเหตุผล

(๑.๑) ที่มา : (ระบุ เช่น มติ ครม. นโยบายรัฐบาล ยุทธศาสตร์ชาติแผนพัฒนาเศรษฐกิจและสังคมแห่งชาติ

แผนพัฒนาภาค แผนพัฒนาจังหวัดสุราษฎร์ธานี)

.....ตามยุทธศาสตร์ชาติ ๒๐ ปี ว่าด้วยยุทธศาสตร์ด้านการสร้างความสามารถในการแข่งขัน เพื่อให้ประเทศไปสู่
ประเทศที่พัฒนาแล้ว ประเด็นที่ ๔ โครงสร้างพื้นฐานเชื่อมโยงไทย เชื่อมโลก ทั้งด้านกายภาพโครงข่ายคมนาคมพื้นที่
และเมือง สอดคล้องกับแผนพัฒนาภาคใต้ ยุทธศาสตร์ที่ ๔ การพัฒนาโครงสร้างพื้นฐานสนับสนุนยุทธศาสตร์การ
ท่องเที่ยว การพัฒนาเขตอุตสาหกรรมและการเชื่อมโยงการค้าโลก ประกอบกับจังหวัดสุราษฎร์ธานีได้กำหนด
ประเด็นการพัฒนาจังหวัดในส่วนของประเด็นที่ ๓ เป็นการพัฒนาโครงข่ายคมนาคมขนส่งเชื่อมโยงระบบโลจิสติกส์
มีแนวทางการพัฒนาโครงข่ายคมนาคมขนส่งเชื่อมโยงโครงการคมนาคมในพื้นที่ ตลอดจนนโยบายสำคัญหรือ
แผนพัฒนาจังหวัดสุราษฎร์ธานี จึงเป็นสาเหตุให้จัดทำโครงการดังกล่าว.....

.....จังหวัดสุราษฎร์ธานีเป็นจังหวัดที่มีพื้นที่ขนาดใหญ่ มีที่ราบสูงที่ราบติดชายฝั่งทะเลและพื้นที่เกษตร มีหมู่
เกาะต่าง ๆ (เกาะสมุย, เกาะพะงัน, หมู่เกาะอ่างทอง) มีลุ่มน้ำจำนวนมาก มีวัฒนธรรมภูมิปัญญาประเพณีต่าง ๆ ซึ่ง
มีความโดดเด่น มีภาคการเกษตรที่มีขนาดใหญ่ไม่ว่าจะเป็นพืชเศรษฐกิจ (ยางพารา, ปาล์มน้ำมัน, ทุเรียน) ประมง ปศุสัตว์
รวมถึงการท่องเที่ยวต่าง ๆ ไม่ว่าจะเป็นทางทะเล เชิงวัฒนธรรม เชิงเกษตร มีนักท่องเที่ยวจำนวนมากเดินทางเข้ามา
ท่องเที่ยวในจังหวัดสุราษฎร์ธานี แต่ปัจจุบันเส้นทางคมนาคมจำนวนมากยังเป็นถนนลูกรัง ขรุขระ เป็นหลุมบ่อ ทำให้มี
ผลกระทบต่อการเดินทางของประชาชน นักท่องเที่ยวและการขนส่งผลผลิตทางการเกษตรออกสู่ตลาด ซึ่งอาจทำให้
เกิดอุบัติเหตุไม่สะดวก ปลอดภัยและเสียเวลา มีค่าใช้จ่ายในการเดินทางที่สูงขึ้น จึงมีความจำเป็นที่จะต้องปรับปรุง
เส้นทางเพื่อความสะดวกรวดปลอดภัยในการเดินทางของประชาชนและนักท่องเที่ยวทั้งในเวลากลางวันและกลางคืน.....

/(๑.๒) สรุปสาระ.....

(๑.๒) สรุปสาระสำคัญ

สภาพปัญหา / ความต้องการ :

..... ปัจจุบันถนนสาย เลียบชายฝั่งทะเล หมู่ที่ ๑, ๒, ๖, ๑๑ เป็นเส้นทางเลียบชายฝั่งทะเลบริเวณตำบลคันธุลี อำเภอท่าชนะ ผิวจราจรยังเป็นดินเดิมเชื่อมต่อระหว่างถนนสายกลางกับซอยบางเค้ง ทำให้การเดินทางของประชาชนไม่ได้รับความสะดวก ปลอดภัย และเพื่อรองรับการขยายตัวด้านการท่องเที่ยวบริเวณชายทะเลในอนาคต จึงมีความจำเป็นที่จะต้องปรับปรุงถนนสายดังกล่าวให้มีมาตรฐานที่สูงขึ้น.....

ความเร่งด่วน : (ระบุระดับความจำเป็นเร่งด่วน)มีความต้องการก่อสร้างอย่างเร่งด่วน เพื่อให้ประชาชนและผู้ใช้เส้นทางมีความสะดวกปลอดภัยและส่งเสริมการเกษตรและประมงในพื้นที่พร้อมรองรับการท่องเที่ยวในอนาคต.....

(๒) ข้อมูลทั่วไปของโครงการ

(๒.๑) วัตถุประสงค์ของโครงการ :

- ๑. เพื่อยกระดับโครงสร้างพื้นฐานด้านคมนาคมและโลจิสติกส์ให้มีมาตรฐานที่สูงขึ้นและเชื่อมโยงพื้นที่มากขึ้น
- ๒. เพื่อเป็นเส้นทางในการคมนาคมขนส่งผลผลิตทางการเกษตรและประมงออกสู่ถนนเส้นทางสายหลักได้สะดวกและรวดเร็ว
- ๓. เพื่อรองรับการพัฒนาแหล่งท่องเที่ยวเลียบชายฝั่งทะเลในอนาคต

(๒.๒) สถานภาพของโครงการ

โครงการเดิม โครงการใหม่

(๒.๓) ประเภทของโครงการ

พัฒนา ดำเนินการปกติ

(๒.๔) ระยะเวลาดำเนินโครงการ.....๑..... ปี เริ่มต้นปี ๑ ตุลาคม ๒๕๖๘ สิ้นสุดปี ๓๐ กันยายน ๒๕๖๙.....

(๒.๕) สถานที่ดำเนินโครงการ : (ระบุพื้นที่ดำเนินการ เช่น อำเภอ ตำบล หมู่บ้าน เป็นต้น).....
..... ตำบลคันธุลี อำเภอท่าชนะ จังหวัดสุราษฎร์ธานี.....

(๓) กลุ่มเป้าหมาย และผู้มีส่วนได้ส่วนเสีย

(๓.๑) กลุ่มเป้าหมาย :.....ประชาชนในพื้นที่ หมู่ที่ ๑, ๒, ๖, ๑๑, เกษตรกร, และผู้ใช้เส้นทางทั่วไป.....

(๓.๒) ผู้มีส่วนได้ส่วนเสีย :.....ประชาชนในพื้นที่ หมู่ที่ ๑, ๒, ๖, ๑๑, เกษตรกร, และผู้ใช้เส้นทางทั่วไป.....

(๔) เป้าหมาย ผลลัพธ์ และผลกระทบโครงการ

(๔.๑) เป้าหมายโครงการ

ตัวชี้วัด ๑. ได้ถนนที่มีมาตรฐานเพิ่มขึ้น ๑.๑๐๐ กิโลเมตร.....

..... ๒. ประชาชนได้รับความสะดวกปลอดภัยในการเดินทาง.....

..... ๓. เพิ่มความสะดวก รวดเร็ว ในการขนส่งผลผลิตทางการเกษตรและประมงออกสู่ตลาด.....

(๔.๒) ผลผลิต

..... ได้ถนนที่มีมาตรฐานสูงขึ้น ระยะทาง ๑.๑๐๐ กิโลเมตร พร้อมอุปกรณ์อำนวยความสะดวก.....

(๔.๓) ผลลัพธ์

..... ๑. ประชาชนในพื้นที่และผู้ใช้เส้นทางได้รับความสะดวก ปลอดภัยในการเดินทาง.....

..... ๒. สามารถขนส่งผลผลิตทางการเกษตรออกสู่ตลาดได้รวดเร็วยิ่งขึ้น.....

(๔.๔) ผลกระทบ :

เชิงบวก : ..มีเส้นทางคมนาคมที่ได้มาตรฐานสะดวก ปลอดภัย ลดเวลาในการเดินทาง ลดต้นทุนในการขนส่ง
เชิงลบ : ..ในระหว่างการก่อสร้างอาจมีผลกระทบทางเสียงและฝุ่นละออง.....

(๕) แนวทางการดำเนินงาน

(แสดงรายละเอียดกิจกรรมที่จะทำภายใต้โครงการที่จังหวัดเสนอขอ และทำเครื่องหมาย ✓ ลงในช่องระยะเวลาที่จะเริ่มดำเนินงานของแต่ละกิจกรรมสำคัญด้วย)

กิจกรรมย่อย	ระยะเวลาที่จะเริ่มดำเนินการ			
	ต.ค.- ธ.ค. ๖๘	ม.ค. - มี.ค. ๖๙	เม.ย.-มิ.ย. ๖๙	ก.ค. - ก.ย. ๖๙
๑. สำรวจเพื่อออกแบบและประมาณราคา	✓			
๒. ดำเนินการจัดซื้อจัดจ้าง		✓		
๓. ดำเนินการก่อสร้าง			✓	

(๖) วิธีการดำเนินงาน ดำเนินการเอง จ้างเหมา

(๗) วงเงินของโครงการ จำนวน.....๙,๗๕๕,๐๐๐.....บาท
(ให้กรอกรายละเอียดข้อมูลตามแบบฟอร์มรายละเอียดจำแนกตามงบรายจ่ายด้วย)

(๘) รายงานความสำเร็จของการดำเนินงานที่ผ่านมา
(ให้กรอกเฉพาะโครงการที่มีการใช้ระยะเวลาในการดำเนินการมากกว่าหนึ่งปี และโครงการที่มีการดำเนินการเป็นประจำทุกปี เช่น โครงการกระตุ้นการท่องเที่ยวประจำปี โครงการที่ดำเนินกิจกรรมเดิมแต่เปลี่ยนหรือขยายพื้นที่ดำเนินการหรือกลุ่มเป้าหมาย เป็นต้น โดยให้แสดงรายละเอียดผลการดำเนินงานและความสำเร็จในการดำเนินงานในปีที่ผ่านมา รวมทั้งต้องแสดงความก้าวหน้าในการบรรลุวัตถุประสงค์และค่าเป้าหมายที่กำหนดไว้ในแผนพัฒนาจังหวัดและแผนพัฒนากลุ่มจังหวัด)

(๙) ภารกิจขององค์กรปกครองส่วนท้องถิ่น
 โครงการไม่ใช่ภารกิจขององค์กรปกครองส่วนท้องถิ่น
 โครงการเป็นภารกิจขององค์กรปกครองส่วนท้องถิ่น
 มีหนังสือยืนยันจากองค์กรปกครองส่วนท้องถิ่น
 ไม่มีหนังสือยืนยันจากองค์กรปกครองส่วนท้องถิ่น

(๑๐) ความพร้อมของโครงการ
(๑๐.๑) พื้นที่ดำเนินโครงการ
 ดำเนินการได้ทันที หมายถึง ได้ศึกษาความเหมาะสมและกำหนดพื้นที่ดำเนินการหรือได้รับอนุญาตตามกฎหมาย และสามารถดำเนินการได้ทันที
 อยู่ในระหว่างเตรียมการ หมายถึง ได้ศึกษาความเหมาะสมและกำหนดพื้นที่ดำเนินการแล้ว แต่อยู่ในระหว่างจัดเตรียมพื้นที่ หรือกำลังแก้ไขปัญหา /อุปสรรคต่าง ๆ หรือเตรียมการขออนุญาตตามกฎหมาย
 อยู่ในระหว่างศึกษาความเหมาะสม และคัดเลือกพื้นที่ดำเนินการ

(๑๐.๒) แบบรูปรายการ / แผนการปฏิบัติงาน

- มี และสมบูรณ์ (ให้ระบุชื่อหน่วยงานเจ้าของรูปแบบรายการที่ใช้). แนวทางหลวงชนบทสุราษฎร์ธานี
- มีแต่ยังไม่สมบูรณ์ (ให้ระบุชื่อหน่วยงานเจ้าของรูปแบบรายการที่ใช้).....
- ไม่มี

(๑๐.๓) ความพร้อมของบุคลากร เครื่องมือ และเทคนิคการดำเนินการ

- ๑ บุคลากรมีประสบการณ์ ทั้งหมด บางส่วน ไม่มีประสบการณ์
- ๑ เครื่องมือดำเนินการ มีพร้อมดำเนินการได้ทันที
 มีบางส่วนและต้องจัดหาเพิ่มเติม
 ไม่มี ต้องจัดหาเพิ่มเติม
- ๑ เทคนิคในการบริหารจัดการ มีประสบการณ์สูง
 มีประสบการณ์ปานกลาง
 ไม่มีประสบการณ์

(๑๐.๔) ผลกระทบสิ่งแวดล้อม

- ผ่านคณะกรรมการสิ่งแวดล้อมแห่งชาติแล้ว
- อยู่ระหว่างการพิจารณาของคณะกรรมการสิ่งแวดล้อมแห่งชาติแล้ว
- คณะกรรมการสิ่งแวดล้อมแห่งชาติยังไม่พิจารณา

(๑๐.๕) รายงานการศึกษาความเหมาะสม (FS)

- ไม่ต้องทำรายงานการศึกษา
- ต้องทำรายงานการศึกษา

(๑๑) วิธีการบริหารจัดการหรือการดูแลบำรุงรักษา เมื่อโครงการแล้วเสร็จ เพื่อให้เกิดความยั่งยืนของโครงการ (ให้ระบุหน่วยงานให้ชัดเจน) :

..... มีการรับประกันสัญญา ๒ ปี หลังจากนั้นแนวทางหลวงชนบทสุราษฎร์ธานีจะส่งมอบให้แก่องค์กรปกครองส่วนท้องถิ่นรับคืนและบำรุงรักษาต่อไป.....

(๑๒) ปัญหา อุปสรรคและข้อจำกัด :

.....

.....

แบบฟอร์มรายละเอียดจำแนกตามงบรายจ่าย (๑ ชุด : ๑ กิจกรรมหลัก)

หน่วย: บาท

งบรายจ่าย - รายการ (ทะเบียนรายการ ประเภทรายการ ของสำนักงบประมาณ)	งบประมาณ		คำชี้แจง
	ปี ๒๕๖๘ (ถ้ามี)	ปี ๒๕๖๙	
จังหวัดสุราษฎร์ธานี			
<p>แผนงาน : แผนงานพัฒนาตามหลักปรัชญาของเศรษฐกิจพอเพียง</p> <p>ผลผลิต : โครงการพัฒนาด้านการท่องเที่ยว</p> <p>ผลผลิต : ได้ถนนที่มีมาตรฐานสูงขึ้น ระยะทาง ๑.๑๐๐ กิโลเมตร พร้อมอุปกรณ์อำนวยความสะดวก</p> <p>โครงการ : โครงการก่อสร้างถนนลาดยาง สาย เลียบชายฝั่งทะเล หมู่ที่ ๑, ๒, ๖, ๑๑ ตำบลคันทรี อำเภอกาชนะ จังหวัดสุราษฎร์ธานี ระยะทาง ๑.๑๐๐ กิโลเมตร</p> <p>กิจกรรมหลัก : ก่อสร้างถนนลาดยางพร้อมอุปกรณ์อำนวยความสะดวก</p> <p>๑. งบดำเนินงาน</p> <p>๑.๑ ค่าตอบแทน ใช้สอยและวัสดุ</p> <p>๑.๑.๑ ค่าตอบแทน</p> <p>๑.๑.๒ ค่าใช้สอย</p> <p>๑.๑.๓ ค่าวัสดุ</p> <p>๒. งบลงทุน</p> <p>๒.๑ ค่าครุภัณฑ์</p> <p>๒.๒ ค่าที่ดินและสิ่งก่อสร้าง</p> <p>(๑) ราคาต่อหน่วยต่ำกว่า ๑๐ ล้านบาท</p> <p>(๑.๑) ค่าที่ดิน</p> <p>ก่อสร้างถนนลาดยางแอสฟัลต์ติกคอนกรีต ผิวจราจรกว้าง ๖.๐๐ เมตร ไม่มีไหล่ทาง หนา ๐.๐๔ เมตร ระยะทาง ๑.๑๐๐ กิโลเมตร สายเลียบชายฝั่งทะเล หมู่ที่ ๑, ๒, ๖, ๑๑ ตำบลคันทรี อำเภอกาชนะ จังหวัดสุราษฎร์ธานี</p> <p>(๒) ราคาต่อหน่วยตั้งแต่ ๑๐ ล้านบาทขึ้นไป</p> <p>(๑.๑) ค่าที่ดิน</p>	-	๙,๗๕๕,๐๐๐.- บาท	ก่อสร้างถนนลาดยาง กว้าง ๖.๐๐ เมตร ไม่มีไหล่ทาง หนา ๐.๐๔ เมตร ระยะทาง ๑.๑๐๐ กิโลเมตร
	-	๙,๗๕๕,๐๐๐.- บาท	
๓. งบเงินอุดหนุน			
๔. งบรายจ่ายอื่น			

ข้อมูลพื้นฐานโครงการของจังหวัดสุราษฎร์ธานี (ระดับกิจกรรมย่อย) (1 ชุด : 1 กิจกรรมหลัก)

ลำดับความสำคัญ...11.....

ชื่อโครงการ : โครงการก่อสร้างเขื่อนป้องกันตลิ่งริมคลองพุมดวง บริเวณวัดราษฎร์ราม บ้านเงิน

หมู่ที่ 3 ตำบลบางนอน อำเภอพุนพิน จังหวัดสุราษฎร์ธานี

กิจกรรมหลัก...ก่อสร้างเขื่อนป้องกันตลิ่งริมคลองพุมดวง...ความยาวไม่น้อยกว่า 120 เมตร.....

วงเงิน.....12,000,000.....บาท

ยุทธศาสตร์ชาติ : ด้านการสร้างความโอกาสและความเสมอภาคทางสังคม

แผนแม่บทฯ : พลังทางสังคม

ประเด็นการพัฒนาของจังหวัดที่ 5 :...บริหารจัดการทรัพยากรธรรมชาติและสิ่งแวดล้อมเพื่อการอนุรักษ์ และการใช้ประโยชน์อย่างยั่งยืน.....

แผนงาน :...ด้านบริหารจัดการภัยพิบัติ.....

หน่วยดำเนินการ :...สำนักงานโยธาธิการและผังเมืองจังหวัดสุราษฎร์ธานี.....

ผู้รับผิดชอบ :...นางสาวดารณี คงกลิ่น.....ตำแหน่ง :...โยธาธิการและผังเมืองจังหวัดสุราษฎร์ธานี.....

สถานที่ติดต่อ...สำนักงานโยธาธิการและผังเมืองจังหวัดสุราษฎร์ธานี.....หมายเลขโทรศัพท์...0-7727-3936.....

(1) หลักการและเหตุผล

(1.1) ที่มา : (ระบุ เช่น มติ ครม. นโยบายรัฐบาล ยุทธศาสตร์ชาติแผนพัฒนาเศรษฐกิจและสังคมแห่งชาติ แผนพัฒนาภาค แผนพัฒนาจังหวัดสุราษฎร์ธานี)

.....วัดราษฎร์ราม บ้านเงิน หมู่ที่ 3 ตำบลบางนอน อำเภอพุนพิน จังหวัดสุราษฎร์ธานี เป็นวัดที่มีประชาชนในพื้นที่และนักท่องเที่ยวเข้ามาสักการะหลวงพ่อราชวงศ์ ซึ่งปัจจุบันศาลาที่ประดิษฐานหลวงพ่อราชวงศ์ซึ่งเป็นพระพุทธรูปที่มีประวัติอย่างยาวนานของชาวบ้านในพื้นที่กำลังจะถูกกระแสน้ำกัดเซาะตลิ่งบริเวณศาลาดังกล่าว ทำให้ศาลาอาจเกิดความเสียหายได้ องค์การบริหารส่วนตำบลบางนอน จึงได้ประสานสำนักงานโยธาธิการและผังเมืองจังหวัดสุราษฎร์ธานี เพื่อขอรับการจัดสรรงบประมาณก่อสร้างเขื่อนป้องกันตลิ่ง ซึ่งการจัดทำโครงการสอดคล้องกับประเด็นการพัฒนาจังหวัด ด้านการบริหารจัดการทรัพยากรธรรมชาติและสิ่งแวดล้อมเพื่อเป็นฐานในการพัฒนาอย่างยั่งยืน.....

(1.2) สรุปสาระสำคัญ

สภาพปัญหา / ความต้องการ : ...เนื่องจากตลิ่งริมคลองบริเวณที่จะขอรับการจัดสรรงบประมาณเพื่อก่อสร้างเขื่อนได้รับความเสียหายจากการกัดเซาะของกระแสน้ำทุกปี หากไม่มีการป้องกันจะทำให้ตลิ่งบริเวณวัดเกิดความเสียหายและส่งผลกระทบต่อศาสนสถานของวัดได้.....

ความเร่งด่วน : (ระบุระดับความจำเป็นเร่งด่วน) : ...หากไม่ดำเนินการก่อสร้างจะทำให้ตลิ่งได้รับความเสียหายจากการกัดเซาะของกระแสน้ำจนเป็นเหตุทำให้ศาสนสถานของวัดเกิดความเสียหายและเป็นอันตรายต่อผู้ที่เข้าร่วมทำบุญและประกอบกิจกรรมทางศาสนาได้.....

(2) ข้อมูลทั่วไปของโครงการ

(2.1) วัตถุประสงค์ของโครงการ : ... เพื่อป้องกันตลิ่งและศาสนสถานของวัดไม่ได้รับความเสียหายจากการกัดเซาะของกระแสน้ำ.....

(2.2) สถานภาพของโครงการ

 โครงการเดิม โครงการใหม่

(2.3) ประเภทของโครงการ

 พัฒนา ดำเนินการปกติ

(2.4) ระยะเวลาดำเนินโครงการ 1 ปี เริ่มต้นปี ตุลาคม 2568 สิ้นสุดปี กันยายน 2569

(2.5) สถานที่ดำเนินโครงการ : (ระบุพื้นที่ดำเนินการ เช่น อำเภอ ตำบล หมู่บ้าน เป็นต้น).....

.....ริมคลองพุมดวง บริเวณวัดราษฎร์าราม บ้านเงิน หมู่ที่ 3 ตำบลบางบอน อำเภอพุนพิน จังหวัดสุราษฎร์ธานี

(3) กลุ่มเป้าหมาย และผู้มีส่วนได้ส่วนเสีย

(3.1) กลุ่มเป้าหมาย : (ระบุผู้ได้รับประโยชน์โดยตรงจากโครงการ).....ประชาชนในพื้นที่ อบต.บางบอน และประชาชนทั่วไป

(3.2) ผู้มีส่วนได้ส่วนเสีย :.....ประชาชนที่อาศัยอยู่ในพื้นที่.....

(4) เป้าหมาย ผลลัพธ์ และผลกระทบโครงการ

(4.1) เป้าหมายโครงการ

ตัวชี้วัด (โครงการ).....ประชาชนในพื้นที่ได้รับการแก้ไขปัญหากระแสน้ำกัดเซาะตลิ่งและศาสนสถาน

(4.2) ผลผลิต (Output).....เขื่อนป้องกันตลิ่ง ความยาวไม่น้อยกว่า 120 เมตร จำนวน 1 แห่ง.....

(4.3) ผลลัพธ์ (Outcome).....1. ลดความเสี่ยงและเพิ่มขีดความสามารถของชุมชนในการจัดการภัยพิบัติ.....

.....2. สามารถสร้างรายได้จากการท่องเที่ยวให้แก่ชุมชนโดยการบริหารจัดการที่ดี.....

(4.4) ผลกระทบ :

เชิงบวก :..... -.....

เชิงลบ :..... -.....

(5) แนวทางการดำเนินงาน

(แสดงรายละเอียดกิจกรรมที่จะทำภายใต้โครงการที่จังหวัด/กลุ่มจังหวัด เสนอขอ และทำเครื่องหมาย ✓ ลงในช่องระยะเวลาที่จะเริ่มดำเนินงานของแต่ละกิจกรรมสำคัญด้วย)

กิจกรรมย่อย	ระยะเวลาที่จะเริ่มดำเนินการ			
	ต.ค.-ธ.ค. 68	ม.ค. - มี.ค. 69	เม.ย.-มิ.ย. 69	ก.ค. - ก.ย. 69
1. ก่อสร้างเขื่อนป้องกันตลิ่ง ความยาวไม่น้อยกว่า 120 เมตร		✓		

(6) วิธีการดำเนินงาน ดำเนินการเอง จ้างเหมา

(7) วงเงินของโครงการ จำนวน.....12,000,000.....บาท

(ให้กรอกรายละเอียดข้อมูลตามแบบฟอร์มรายละเอียดจำแนกตามงบรายจ่ายด้วย)

(8) รายงานความสำเร็จของการดำเนินงานที่ผ่านมา

(ให้กรอกรายละเอียดโครงการที่มีการใช้ระยะเวลาในการดำเนินการมากกว่าหนึ่งปี และโครงการที่มีการดำเนินการเป็นประจำทุกปี เช่น โครงการกระตุ้นการท่องเที่ยวประจำปี โครงการที่ดำเนินกิจกรรมเดิมแต่เปลี่ยนหรือขยายพื้นที่ดำเนินการหรือกลุ่มเป้าหมาย เป็นต้น โดยให้แสดงรายละเอียดผลการดำเนินงานและความสำเร็จในการดำเนินงานในปีที่ผ่านมา รวมทั้งต้องแสดงความก้าวหน้าในการบรรลุวัตถุประสงค์และค่าเป้าหมายที่กำหนดไว้ในแผนพัฒนาจังหวัด และแผนพัฒนาท้องถิ่น)

(9) ภารกิจขององค์กรปกครองส่วนท้องถิ่น

- โครงการไม่ใช่ภารกิจขององค์กรปกครองส่วนท้องถิ่น
 โครงการเป็นภารกิจขององค์กรปกครองส่วนท้องถิ่น

(10) ความพร้อมของโครงการ

(10.1) พื้นที่ดำเนินโครงการ

- ดำเนินการได้ทันที หมายถึง ได้ศึกษาความเหมาะสมและกำหนดพื้นที่ดำเนินการหรือได้รับอนุญาตตามกฎหมาย และสามารถดำเนินการได้ทันที
 อยู่ในระหว่างเตรียมการ หมายถึง ได้ศึกษาความเหมาะสมและกำหนดพื้นที่ดำเนินการแล้ว แต่อยู่ในระหว่างจัดเตรียมพื้นที่ หรือกำลังแก้ไขปัญหา / อุปสรรคต่างๆ หรือเตรียมการขออนุญาตตามกฎหมาย
 อยู่ในระหว่างศึกษาความเหมาะสม และคัดเลือกพื้นที่ดำเนินการ

(10.2) แบบรูปรายการ/ แผนการปฏิบัติงาน

- มี และสมบูรณ์ (ให้ระบุชื่อหน่วยงานเจ้าของรูปแบบรายการที่ใช้).....
 มีแต่ยังไม่สมบูรณ์ (ให้ระบุชื่อหน่วยงานเจ้าของรูปแบบรายการที่ใช้).....
 ไม่มี

(10.3) ความพร้อมของบุคลากร เครื่องมือ และเทคนิคการดำเนินการ

- บุคลากรมีประสบการณ์ ทั้งหมด บางส่วน ไม่มีประสบการณ์
- เครื่องมือดำเนินการ มีพร้อมดำเนินการได้ทันที
 มีบางส่วนและต้องจัดหาเพิ่มเติม
 ไม่มี ต้องจัดหาเพิ่มเติม
- เทคนิคในการบริหารจัดการ มีประสบการณ์สูง
 มีประสบการณ์ปานกลาง
 ไม่มีประสบการณ์

(10.4) ผลกระทบสิ่งแวดล้อม

- ผ่านคณะกรรมการสิ่งแวดล้อมแห่งชาติแล้ว
- อยู่ระหว่างการพิจารณาของคณะกรรมการสิ่งแวดล้อมแห่งชาติ
- คณะกรรมการสิ่งแวดล้อมแห่งชาติยังไม่พิจารณา

(10.5) รายงานการศึกษาความเหมาะสม (FS)

- ไม่ต้องทำรายงานการศึกษา
- ต้องทำรายงานการศึกษา

(11) วิธีการบริหารจัดการหรือการดูแลบำรุงรักษา เมื่อโครงการแล้วเสร็จ เพื่อให้เกิดความยั่งยืนของโครงการ (ต้องระบุหน่วยงานให้ชัดเจน) ...ส่งมอบให้องค์การบริหารส่วนตำบลบางอน ใช้ประโยชน์และดูแลบำรุงรักษา

.....

.....

โดยทรัพย์สินที่เป็นครุภัณฑ์ หรือที่ดินสิ่งก่อสร้างที่ได้จากการดำเนินการนั้น หน่วยงานผู้รับผิดชอบโครงการ และ หรือส่วนราชการผู้รับผิดชอบกิจกรรมนั้น ๆ เป็นผู้ใช้ประโยชน์และดูแล บำรุงรักษาตามระเบียบราชการที่เกี่ยวข้อง

(12) ปัญหา อุปสรรคและข้อจำกัด :

..... ไม่มี

.....

.....

3.3 หน่วยงานที่เกี่ยวข้องกับการนำแผนปฏิบัติการประจำปีไปดำเนินการ (อธิบายถึงกระบวนการ/แนวทางขับเคลื่อน

แผนปฏิบัติการประจำปี ไปสู่การปฏิบัติได้อย่างประสบผลสำเร็จ)

.....

.....

.....

รายละเอียดจำแนกตามงบรายจ่าย (1 ชุด : 1 กิจกรรมหลัก)

หน่วย : บาท

งบรายจ่าย - รายการ (ทะเบียนรายการ ประเภทรายการ ของสำนักงบประมาณ)	งบประมาณ		คำชี้แจง
	ปี 2568 (ถ้ามี)	ปี 2569	
จังหวัดสุราษฎร์ธานี.....			
<p>แผนงาน : จัดการภัยพิบัติและสาธารณภัย</p> <p>ผลผลิต ..โครงการบริหารจัดการด้านทรัพยากรธรรมชาติและสิ่งแวดล้อม</p> <p>ผลผลิต ..เขื่อนป้องกันตลิ่ง ความยาวไม่น้อยกว่า 120 เมตร จำนวน 1 แห่ง</p> <p>โครงการ ..โครงการก่อสร้างเขื่อนป้องกันตลิ่งริมคลองพุมดวง</p> <p>บริเวณวัดรัชฎาภิราม บ้านเงิน หมู่ที่ 3 ตำบลบางอน อำเภอพุนพิน</p> <p>จังหวัดสุราษฎร์ธานี</p> <p>กิจกรรมหลัก ..ก่อสร้างเขื่อนป้องกันตลิ่งริมคลองพุมดวง ความยาวไม่น้อยกว่า 120 เมตร</p> <p>1. งบดำเนินงาน</p> <p>2. งบลงทุน</p> <p>2.1 ค่าครุภัณฑ์</p> <p>(1) ราคาต่อหน่วยต่ำกว่า 1 ล้านบาท</p> <p>(2) ราคาต่อหน่วยตั้งแต่ 1 ล้านบาทขึ้นไป</p> <p>2.2 ค่าที่ดินและสิ่งก่อสร้าง</p> <p>(1) ราคาต่อหน่วยต่ำกว่า ๑๐ ล้านบาท</p> <p>(2) ราคาต่อหน่วยตั้งแต่ ๑๐ ล้านบาทขึ้นไป</p> <p>(1.1) ค่าที่ดิน (ระบุรายการ)</p> <p>(1.2) ค่าก่อสร้างอาคารที่พิทักษ์และสิ่งก่อสร้างประกอบ (ระบุรายการ)</p> <p>(1.3) ค่าปรับปรุงอาคารก่อสร้างที่พิทักษ์และสิ่งก่อสร้างประกอบ (ระบุรายการ)</p>		12,000,000	กิจกรรมที่ ๑ ก่อสร้างเขื่อนป้องกันตลิ่งริมคลองพุมดวง บริเวณวัดรัชฎาภิราม บ้านเงิน หมู่ที่ ๓ ตำบลบางอน อำเภอพุนพิน จังหวัดสุราษฎร์ธานี ความยาวไม่น้อยกว่า ๑๒๐ เมตร
3. งบเงินอุดหนุน			
4. งบรายจ่ายอื่น			

ข้อมูลพื้นฐานโครงการของจังหวัดสุราษฎร์ธานี (ระดับกิจกรรมย่อย) (1 ชุด : 1 กิจกรรมหลัก)

ลำดับความสำคัญ...12.....

ชื่อโครงการ : โครงการพัฒนาและฟื้นฟูทรัพยากรทางทะเลและชายฝั่งจังหวัดสุราษฎร์ธานี

กิจกรรมหลัก: โครงการพัฒนาและฟื้นฟูทรัพยากรทางทะเลและชายฝั่งจังหวัดสุราษฎร์ธานี

วงเงิน 9,737,600 บาท

ยุทธศาสตร์ชาติ : ด้านการสร้างคุณภาพชีวิตที่เป็นมิตรกับสิ่งแวดล้อม

แผนแม่บทฯ : การเติบโตอย่างยั่งยืน

ประเด็นการพัฒนาของจังหวัดที่ ๕ : บริหารจัดการทรัพยากรธรรมชาติและสิ่งแวดล้อมเพื่อการอนุรักษ์และ
การใช้ประโยชน์อย่างยั่งยืน

แผนงาน : แผนงานบริหารจัดการทรัพยากรธรรมชาติและสิ่งแวดล้อม

หน่วยดำเนินการ : สำนักงานทรัพยากรทางทะเลและชายฝั่งที่ 4

ผู้รับผิดชอบ : นายไชยภูมิ สิทธิวงษ์ ตำแหน่ง : ผู้อำนวยการสำนักงานทรัพยากรทางทะเลและชายฝั่งที่ ๔

สถานที่ติดต่อ ๑๒๐/๒๐ หมู่ที่ ๗ ตำบลกะแดะ อำเภอกาญจนาดิษฐ์ จังหวัดสุราษฎร์ธานี

หมายเลขโทรศัพท์ ๐๗๗๓๓๗๙๑๕๑

(1) หลักการและเหตุผล

(1.1) ที่มา : พื้นที่ชายฝั่งทะเลนับเป็นฐานเศรษฐกิจที่สำคัญของประเทศ เนื่องจากเป็นแหล่งทรัพยากรธรรมชาติ ระบบนิเวศทางทะเลและชายฝั่งที่ค่อนข้างอุดมสมบูรณ์ ได้แก่ แนวปะการัง แหล่งหญ้าทะเล ระบบนิเวศชายฝั่งทะเล ป่าชายเลน ซึ่งมีความสำคัญต่อระบบนิเวศความหลากหลายทางชีวภาพ เป็นแหล่งที่อยู่อาศัย หลบภัยเพาะพันธุ์ วางไข่ และเลี้ยงตัวอ่อนของสัตว์น้ำนานาชนิด มีความสำคัญทางด้านเศรษฐกิจ เป็นแหล่งประกอบอาชีพ และที่มาของรายได้ แหล่งจับสัตว์น้ำ แหล่งอาหารที่มีความสำคัญต่อวิถีชีวิตความเป็นอยู่ของประชาชนในพื้นที่ โดยเฉพาะประชาชนที่ประกอบอาชีพประมงพื้นบ้านซึ่งเป็นคนส่วนใหญ่ ในพื้นที่ในปัจจุบัน การจัดการทรัพยากรทางทะเลและชายฝั่งต้องมุ่งเน้นให้ภาคประชาชนและภาคีต่าง ๆ มีส่วนร่วมในการดูแลรักษาและร่วมจัดกิจกรรมมากขึ้นเพื่อเกิดประโยชน์สูงสุดและบนฐานความยั่งยืน

(1.2) สรุปสาระสำคัญ สภาพปัญหา / ความต้องการ : สืบเนื่องจากสภาพประชากรเพิ่มจำนวนมากขึ้นอย่างต่อเนื่อง การใช้ประโยชน์จากทรัพยากรธรรมชาติเพิ่มขึ้นเป็นจำนวนมากเกินการผลิตจากธรรมชาติ เช่น การจับสัตว์น้ำเกินอัตราการผลิตจากธรรมชาติ ใช้เครื่องมือจับสัตว์น้ำประเภททำลายล้าง การท่องเที่ยวในพื้นที่ชายฝั่งทะเล การท่องเที่ยวตามเกาะแก่งต่าง ๆ ปัญหาขยะที่ตกค้างในระบบนิเวศ และการประมงจากทรัพยากรทางทะเลและชายฝั่งเป็นไปอย่างไม่ถูกต้องและขาดจิตสำนึก รวมทั้งอุณหภูมิที่สูงขึ้นในช่วงต้นปีพ.ศ.๒๕๖๗ ทำให้กระทบต่อแหล่งท่องเที่ยวแนวปะการัง ซึ่งส่งผลให้ทรัพยากรทางทะเลและชายฝั่ง แหล่งท่องเที่ยวทางทะเลของจังหวัดสุราษฎร์ธานีเสื่อมโทรมลง รวมทั้งการแพร่กระจายของสัตว์ทะเลที่เป็นอันตรายต่อมนุษย์ จึงมีแนวคิดในการหามาตรการป้องกันและสร้างความมั่นใจให้กับนักท่องเที่ยวและประชาชนทั่วไป และเพื่อสร้างมูลค่าให้กับทรัพยากรทางทะเลและชายฝั่งในจังหวัดสุราษฎร์ธานีเพิ่มขึ้นพร้อมเป็นแหล่งอาหาร พร้อมทั้งสร้างความอุดมสมบูรณ์ให้กับสัตว์น้ำบริเวณชายฝั่ง แหล่งทรัพยากรปะการัง และแหล่งท่องเที่ยวชายฝั่งทะเล ให้เกิดความยั่งยืนต่อไป

ความเร่งด่วน : (ระดับความจำเป็นเร่งด่วน) : การแก้ไขปัญหาในพื้นที่รูปแบบภูมิปัญญาดั้งเดิมของชุมชนชายฝั่ง เป็นแนวทางหนึ่งที่จะช่วยฟื้นฟูทรัพยากรทางทะเลและชายฝั่ง โดยเป็นแหล่งอาหาร แหล่งอนุบาลสัตว์น้ำ วิทยาลัยอาชีวศึกษาชายฝั่งทะเล สร้างแหล่งขยายพันธุ์สัตว์น้ำในป่าชายเลน แหล่งท่องเที่ยวบริเวณแนวปะการัง และชายหาดทะเลให้มีความสมบูรณ์ และเป็นฐานทรัพยากรใกล้ฝั่งให้กับประชาชน พร้อมทั้งมีการจัดการอย่างเป็นระบบเพื่อให้เกิดผลสัมฤทธิ์ในทางปฏิบัติ เพื่อก่อให้เกิดความสมบูรณ์ของทรัพยากรทางทะเลและเป็นการส่งเสริมการมีส่วนร่วมให้แก่ชุมชนชายฝั่ง และเจ้าหน้าที่ของรัฐได้ทำกิจกรรมร่วมกัน เพื่อให้ชุมชนมีกิจกรรมระหว่างดำเนินงานและเป็นการสร้างงานสร้างอาชีพ และเป็นการปลูกฝังจิตสำนึกให้ตระหนักถึงความสำคัญของการอนุรักษ์และฟื้นฟูทรัพยากรทางทะเลและชายฝั่งให้คงความอุดมสมบูรณ์สร้างอาชีพและเพิ่มรายได้ให้แก่ครอบครัวซึ่งจะเป็นแนวทางในการใช้ประโยชน์ได้อย่างยั่งยืน

(2) ข้อมูลทั่วไปของโครงการ

(2.1) วัตถุประสงค์ของโครงการ :

1. เพื่อฟื้นฟูแหล่งปะการังที่เสื่อมโทรม บริเวณแหล่งท่องเที่ยวทางทะเลของจังหวัดสุราษฎร์ธานี
2. เพิ่มจำนวนนักดำน้ำอาสาสมัครในพื้นที่ สำหรับช่วยเหลือการปฏิบัติงานของเจ้าหน้าที่ ในการดำเนินงานอนุรักษ์และฟื้นฟูทรัพยากร และช่วยเหลือชุมชนในพื้นที่ตนเอง
3. เพิ่มจำนวนสัตว์น้ำชายฝั่งทะเล และคืนความสมบูรณ์ให้กับทรัพยากรทางทะเลและชายฝั่งของจังหวัดสุราษฎร์ธานี
4. เพื่อป้องกันและสร้างความปลอดภัยให้กับนักท่องเที่ยวและประชาชนจากแมงกะพรุนพิษ
5. เพื่อลดปริมาณขยะชายฝั่งทะเลบริเวณแหล่งท่องเที่ยวชายฝั่งที่สำคัญของจังหวัดสุราษฎร์ธานี

(2.2) สถานภาพของโครงการ

- โครงการเดิม โครงการใหม่

(2.3) ประเภทของโครงการ

- พัฒนา ดำเนินการปกติ

(2.4) ระยะเวลาดำเนินโครงการ 1 ปี เริ่มต้นปี ตุลาคม พ.ศ. 2568 สิ้นสุดปี กันยายน พ.ศ. 2569

(2.5) สถานที่ดำเนินโครงการ : อำเภอเกาะพะงัน อำเภอเกาะสมุย อำเภอท่าชนะ อำเภอไชยา อำเภอท่าฉาง อำเภอพุนพิน อำเภอเมือง อำเภอกาญจนดิษฐ์ อำเภอดอนสัก จังหวัดสุราษฎร์ธานี

(3) กลุ่มเป้าหมาย และผู้มีส่วนได้ส่วนเสีย

(3.1) กลุ่มเป้าหมาย : (ระบุผู้ได้รับประโยชน์โดยตรงจากโครงการ) ประชาชนในพื้นที่ แนวชายฝั่ง พื้นที่ทางทะเลและชายฝั่ง ในท้องที่ จังหวัดสุราษฎร์ธานี

(3.2) ผู้มีส่วนได้ส่วนเสีย : ประชาชนในพื้นที่ และผู้ประกอบการประมงชายฝั่ง และท่องเที่ยวพื้นที่ทางทะเลและชายฝั่งในท้องที่จังหวัดสุราษฎร์ธานี

(4) เป้าหมาย ผลลัพธ์ และผลกระทบโครงการ

(4.1) เป้าหมายโครงการ

ตัวชี้วัดเชิงปริมาณ :

1. สามารถฟื้นฟูระบบนิเวศแนวปะการังที่เสื่อมโทรม ไม่น้อยกว่า 15,000 โคโลนี
2. เพื่อสร้างนักดำน้ำอาสาสมัครในพื้นที่ จำนวน 80 คน
3. ขยะตกค้างในแหล่งปะการังได้รับการจัดการไม่น้อยกว่า 10,000 กิโลกรัม
4. พื้นที่ทางทะเลและชายฝั่งในท้องที่จังหวัดสุราษฎร์ธานี สร้างบ้านปลาแบบภูมิปัญญาชาวบ้าน จำนวน 120 ชุด
5. พื้นที่เสี่ยงจากแมงกะพรุนพิษได้รับการติดตั้งป้ายประชาสัมพันธ์และเสาน้ำส้มป่อยกันแมงกะพรุนพิษ

ไม่น้อยกว่า 50 ชุด

6. ขยะตกค้างในแหล่งท่องเที่ยวชายฝั่งทะเลได้รับการจัดการ ไม่น้อยกว่า 10,000 กิโลกรัม

ตัวชี้วัดเชิงคุณภาพ : ประชาชนในพื้นที่เข้ามามีส่วนร่วม และร้อยละของความพึงพอใจของผู้ที่เข้าร่วมโครงการ/กิจกรรมไม่น้อยกว่า ๘๐ %

(4.2) ผลผลิต (Output)

1. สามารถฟื้นฟูแหล่งปะการังพื้นที่ที่เสื่อมโทรมได้ จำนวน 15,000 กิ่ง
2. เพิ่มจำนวนนักดำน้ำอาสาสมัครในการช่วยเหลือการปฏิบัติงานของเจ้าหน้าที่ ด้านการอนุรักษ์และฟื้นฟูทรัพยากรทางทะเล และช่วยเหลือพื้นที่ชุมชนของตนเองได้ พื้นที่ละ 20 คน จำนวน 4 ครั้ง
3. สามารถลดปริมาณขยะทะเลที่ปกคลุมแนวปะการัง ได้อย่างน้อยพื้นที่ละ 10,000 กิโลกรัม
4. สามารถเพิ่มแหล่งอาศัยของสัตว์น้ำเพิ่มขึ้นให้กับพื้นที่ชุมชนชายฝั่ง จำนวน 120 ชุด
5. พื้นที่เสี่ยงจากแมงกะพรุนพิษได้รับการติดตั้งป้ายประชาสัมพันธ์และเสาน้ำส้มป่อยกันแมงกะพรุนพิษ

ไม่น้อยกว่า 50 ชุด

6. ขยะตกค้างในแหล่งท่องเที่ยวชายฝั่งทะเลได้รับการจัดการ ไม่น้อยกว่า 10,000 กิโลกรัม

(4.3) ผลลัพธ์ (Outcome)

1. แหล่งท่องเที่ยวแหล่งปะการังได้รับความนิยมจากนักท่องเที่ยวมากขึ้น เนื่องจากทัศนียภาพที่สวยงาม
2. เกิดนักดำน้ำอาสาสมัครที่มีความรู้ความสามารถในการช่วยดูแลทรัพยากรทางทะเลอย่างมีประสิทธิภาพ
3. สามารถลดปริมาณขยะทะเลที่ปกคลุมแนวปะการัง และระบบนิเวศที่สำคัญ ที่เกิดจากกิจกรรมการประมง การท่องเที่ยว และสันทนาการ
4. เพิ่มแหล่งอาศัยของสัตว์น้ำ ส่งผลให้ชายฝั่งทะเลของจังหวัดสุราษฎร์ธานีมีความอุดมสมบูรณ์ รักษาวิถีชาวประมงชายฝั่ง สร้างอาชีพและเพิ่มรายได้ให้แก่ครอบครัว ซึ่งจะเป็แนวทางในการใช้ประโยชน์ได้อย่างยั่งยืน
5. มีมาตรการช่วยเหลือนักท่องเที่ยวที่ประสบภัยจากสัตว์ทะเลมีพิษ เกิดความเชื่อมั่นจากการท่องเที่ยวบริเวณชายฝั่งทะเลของจังหวัดสุราษฎร์ธานี
6. แหล่งท่องเที่ยวชายฝั่งทะเลของจังหวัดสุราษฎร์ธานี มีความสวยงามปราศจากขยะชายฝั่ง เป็นแหล่งท่องเที่ยวและพักผ่อนของประชาชนในทั่วไป

(4.4) ผลกระทบ :

เชิงบวก : สามารถลดผลกระทบอันเกิดจากปัญหาทรัพยากรทางทะเลและชายฝั่ง

เชิงลบ : ไม่มี

(5) แนวทางการดำเนินงาน

(แสดงรายละเอียดกิจกรรมที่จะทำภายใต้โครงการที่จังหวัด/กลุ่มจังหวัด เสนอขอ และทำเครื่องหมาย ✓ ลงในช่องระยะเวลาที่จะเริ่มดำเนินงานของแต่ละกิจกรรมสำคัญด้วย)

กิจกรรมย่อย	ระยะเวลาที่จะเริ่มดำเนินการ			
	ต.ค.-ธ.ค. 65	ม.ค. - มี.ค. 66	เม.ย.-มิ.ย. 66	ก.ค. - ก.ย. 66
1.กิจกรรมฟื้นฟูระบบนิเวศแนวปะการัง				
1.1 ฟื้นฟูแนวปะการังโดยวิธีการปลูกในพื้นที่เสื่อมโทรม พื้นที่ดำเนินการเกาะสมุย เกาะพะงัน และเกาะเต่า จำนวน 15,000 กิ่ง	✓			
1.2 จัดฝึกอบรมด้านอาสาสมัครพิทักษ์ทรัพยากรทางทะเลและชายฝั่ง จำนวน 4 รุ่น	✓			
1.3 การจัดเก็บขยะในทะเลบริเวณแนวปะการัง จำนวน 6 ครั้ง ครั้งละ 30 คน	✓			
2.กิจกรรมสร้างบ้านปลา	✓			
3.กิจกรรมป้องกันแมงกะพรุนพิษ	✓			
4.กิจกรรมจัดการสิ่งแวดล้อมเก็บขยะชายฝั่งทะเล	✓			

(6) วิธีการดำเนินงาน ✓ ดำเนินการเอง ✓ จ้างเหมา

(7) วงเงินของโครงการ จำนวน 9,737,600 บาท

กิจกรรมหลัก 1. กิจกรรมฟื้นฟูระบบนิเวศแนวปะการัง

1.1 ฟื้นฟูแนวปะการังโดยวิธีการปลูกในพื้นที่เสื่อมโทรม พื้นที่ดำเนินการเกาะสมุย เกาะพะงัน และเกาะเต่า จำนวน 15,000 กิ่ง จำนวนเงินงบประมาณ 1,950,000 บาท (หนึ่งล้านเก้าแสนห้าหมื่นบาทถ้วน)

โดยขอถัวจ่ายทุกรายการ ตามที่จ่ายจริง

1.2 จัดฝึกอบรมด้านอาสาสมัครพิทักษ์ทรัพยากรทางทะเลและชายฝั่ง พื้นที่ดำเนินการจังหวัดสุราษฎร์ธานีจำนวน 4 รุ่น จำนวนเงินงบประมาณ 1,547,600บาท (หนึ่งล้านห้าแสนสี่หมื่นเจ็ดพันหกร้อยบาทถ้วน)

โดยขอถัวจ่ายทุกรายการ ตามที่จ่ายจริง

1.3 การจัดเก็บขยะในทะเลบริเวณแนวปะการัง พื้นที่ดำเนินการอำเภอเกาะสมุย เกาะพะงัน เกาะเต่า จังหวัด สุราษฎร์ธานี จำนวน 6 ครั้ง ครั้งละ 30 คน จำนวนเงินงบประมาณ 1,920,000 บาท (หนึ่งล้านเก้าแสนสองหมื่นบาทถ้วน)

โดยขอถัวจ่ายทุกรายการ ตามที่จ่ายจริง

กิจกรรมหลัก 2. กิจกรรมสร้างบ้านปลา

จำนวนเงินงบประมาณ 1,920,000 บาท (หนึ่งล้านเก้าแสนสองหมื่นบาทถ้วน)

โดยขอถัวจ่ายทุกรายการ ตามที่จ่ายจริง

กิจกรรมหลัก 3. กิจกรรมป้องกันแมงกะพรุนพิษ

จำนวนเงินงบประมาณ 600,000 บาท (หกแสนบาทถ้วน)

โดยขอถัวจ่ายทุกรายการ ตามที่จ่ายจริง

กิจกรรมหลัก 4. กิจกรรมจัดการสิ่งแวดล้อมเก็บขยะชายฝั่งทะเล

จำนวนเงินงบประมาณ 1,800,000 บาท (หนึ่งล้านแปดแสนบาทถ้วน)

โดยขอถัวจ่ายทุกรายการ ตามที่จ่ายจริง

(8) รายงานความสำเร็จของการดำเนินงานที่ผ่านมา

โครงการพัฒนาและฟื้นฟูทรัพยากรทางทะเลและชายฝั่งจังหวัดสุราษฎร์ธานี ได้มีการดำเนินการมาอย่างต่อเนื่อง ตั้งแต่ ปีงบประมาณ 2565 – 2567 โดยมีกิจกรรมภายใต้โครงการฟื้นฟูทรัพยากรทางทะเลและชายฝั่งจังหวัดสุราษฎร์ธานี มีกิจกรรมหลักๆ ภายใต้โครงการ จำนวน 6 กิจกรรม ได้แก่ กิจกรรมงานป้องกันแมงกะพรุนพิษ กิจกรรมสร้างบ้านปลาแบบภูมิปัญญาชาวบ้าน แก้ไขปัญหาการกัดเซาะชายฝั่งโดยวิธีการปักไม้ไผ่ชะลอคลื่นโดยการมีส่วนร่วมของประชาชน กิจกรรมอบรมให้ความรู้สร้างนักดำน้ำอาสาสมัคร กิจกรรมฟื้นฟูแนวปะการังโดยวิธีการปลูกในพื้นที่เสื่อมโทรม กิจกรรมการจัดการสิ่งแวดล้อมเก็บขยะชายฝั่งทะเลป่าชายเลนและในทะเลบริเวณแนวปะการัง ซึ่งกิจกรรมดังกล่าวล้วนมุ่งเน้นในการแก้ไขปัญหา ความเสื่อมโทรมของทรัพยากรทางทะเลและชายฝั่งของจังหวัดสุราษฎร์ธานี ซึ่งเป็นทรัพยากรที่สร้างรายได้ให้กับจังหวัดสุราษฎร์ธานีเป็นอย่างมาก กิจกรรมภายใต้โครงการ เป็นการฟื้นฟูทรัพยากรสัตว์น้ำชายฝั่ง โดยการจัดสร้างบ้านปลาบริเวณชายฝั่งเพื่อเป็นการเพิ่มปริมาณสัตว์ชายฝั่ง ส่งเสริมให้ระบบนิเวศชายฝั่งมีความอุดมสมบูรณ์ขึ้น เป็นแหล่งอาหารให้กับประชาชน ชุมชนชายฝั่ง อีกทั้งการแก้ไขปัญหานักท่องเที่ยวโดนพิษจากแมงกะพรุน เป็นการสร้างความเชื่อมั่นให้กับนักท่องเที่ยวในการลงเล่นน้ำบริเวณชายหาดที่มีการติดตั้งตาข่ายป้องกันแมงกะพรุนพิษพร้อมทั้ง มีการติดตั้งป้ายประชาสัมพันธ์การปฐมพยาบาลเบื้องต้น และติดตั้งเสาน้ำส้มสายชูในการรักษาเมื่อได้รับบาดเจ็บจากแมงกะพรุนพิษ ส่งผลให้สามารถลดจำนวนผู้เสียชีวิตจากพิษแมงกะพรุนได้ ร้อยเปอร์เซ็นต์ (เทียบจากพื้นที่ที่ไม่มีติดตั้งตาข่ายป้องกันแมงกะพรุนพิษ ป้ายประชาสัมพันธ์ และเสาน้ำส้มสายชู) และยังมีการแก้ไขปัญหาการกัดเซาะชายฝั่ง โดยผ่านการมีส่วนร่วมของชุมชนชายฝั่งในพื้นที่ประสบภัย เป็นการแก้ปัญหาโดยใช้โครงสร้างอ่อนช่วยชะลอความแรงของคลื่นที่เข้ากระทบชายฝั่ง ส่งผลให้เกิดการตกตะกอนหลังแนวไม้ไผ่ เกิดเป็นการทับถมในอนาคต และยังมีการแก้ไขปัญหาการแหล่งปะการังเสื่อมโทรม โดยการปลูกปะการังเสริมในพื้นที่แนวปะการังพร้อมทั้งมีการจัดเก็บขยะบริเวณแหล่งปะการังที่เป็นแหล่งท่องเที่ยวของจังหวัดสุราษฎร์ธานี ส่งผลให้แหล่งปะการังมีความสมบูรณ์ขึ้น อีกทั้งมีการแก้ไขปัญหาขยะทะเลตามแหล่งท่องเที่ยวชายฝั่งที่สำคัญ โดยการจัดเก็บขยะชายฝั่งของจากระบบนิเวศ ช่วยลดปริมาณขยะทะเลอีกทางหนึ่ง พร้อมสร้างเครือข่ายอาสาสมัครนักดำน้ำ ในการช่วยดูแลรักษาทรัพยากรทางทะเลและชายฝั่ง ปลูกฝังจิตสำนึก สร้างความรู้ความเข้าใจ และพัฒนาศักยภาพอาสาสมัครให้มีความรู้ความเชี่ยวชาญ ในด้านการอนุรักษ์ทรัพยากรทางทะเลและชายฝั่งของจังหวัดสุราษฎร์ธานี ต่อไป

โดย มีการดำเนินการในพื้นที่ ชายฝั่งของจังหวัดสุราษฎร์ธานี ตั้งแต่ อำเภอท่าชนะ ถึง อำเภอเกาะพะงัน โดยที่ ผ่านมาในกิจกรรมที่กล่าวมาข้างต้น เป็นที่ได้รับการยอมรับจากนักท่องเที่ยวชาวต่างชาติ ชุมชนชายฝั่ง ประชาชนใน จังหวัดสุราษฎร์ธานีเป็นจำนวนมาก และจากเหตุการณ์นักท่องเที่ยวได้รับบาดเจ็บจากแมงกะพรุนพิษ ได้ที่การช่วยเหลือ และปฐมพยาบาลได้ถูกวิทันเหตุการณ์ ส่งผลให้สามารถลดจำนวนผู้เสียชีวิตจากพิษแมงกะพรุนได้ ร้อยเปอร์เซ็นต์ (เทียบ จากพื้นที่ที่ไม่มีติดตั้งตาข่ายป้องกันแมงกะพรุนพิษ ป้ายประชาสัมพันธ์ และเสาน้ำส้มสายชู)



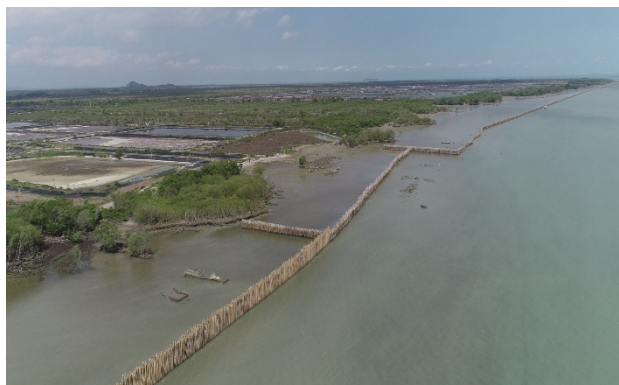

(ให้กรอกเฉพาะโครงการที่มีการใช้ระยะเวลาในการดำเนินการมากกว่าหนึ่งปี และโครงการที่มีการดำเนินการเป็นประจำทุกปี เช่น โครงการกระตุ้นการท่องเที่ยวประจำปี โครงการที่ดำเนินกิจกรรมเดิมแต่เปลี่ยนหรือขยายพื้นที่ดำเนินการหรือ กลุ่มเป้าหมาย เป็นต้น โดยให้แสดงรายละเอียดผลการดำเนินงานและความสำเร็จในการดำเนินงานในปีที่ผ่านมา รวมทั้งต้องแสดงความก้าวหน้าในการบรรลุวัตถุประสงค์และค่าเป้าหมายที่กำหนดไว้ในแผนพัฒนาจังหวัดและแผนพัฒนากลุ่มจังหวัด)

(9) ภารกิจขององค์กรปกครองส่วนท้องถิ่น

- โครงการไม่ใช่ภารกิจขององค์กรปกครองส่วนท้องถิ่น
- โครงการเป็นภารกิจขององค์กรปกครองส่วนท้องถิ่น

(10) ความพร้อมของโครงการ

(10.1) พื้นที่ดำเนินโครงการ

- ดำเนินการได้ทันที หมายถึง ได้ศึกษาความเหมาะสมและกำหนดพื้นที่ดำเนินการหรือได้รับอนุญาตตามกฎหมาย และสามารถดำเนินการได้ทันที
- อยู่ในระหว่างเตรียมการ หมายถึง ได้ศึกษาความเหมาะสมและกำหนดพื้นที่ดำเนินการแล้ว แต่อยู่ในระหว่างจัดเตรียมพื้นที่ หรือกำลังแก้ไขปัญหา / อุปสรรคต่างๆ หรือเตรียมการขออนุญาตตามกฎหมาย
- อยู่ในระหว่างศึกษาความเหมาะสม และคัดเลือกพื้นที่ดำเนินการ

(10.2) แบบรูปรายการ/ แผนการปฏิบัติงาน

- มี และสมบูรณ์ (ให้ระบุชื่อหน่วยงานเจ้าของรูปแบบรายการที่ใช้)
.....
- มีแต่ยังไม่สมบูรณ์ (ให้ระบุชื่อหน่วยงานเจ้าของรูปแบบรายการที่ใช้)
.....
- ไม่มี

(10.3) ความพร้อมของบุคลากร เครื่องมือ และเทคนิคการดำเนินการ

- บุคลากรมีประสบการณ์ ทั้งหมด บางส่วน ไม่มีประสบการณ์
- เครื่องมือดำเนินการ มีพร้อมดำเนินการได้ทันที
 มีบางส่วนและต้องจัดหาเพิ่มเติม
 ไม่มี ต้องจัดหาเพิ่มเติม
- เทคนิคในการบริหารจัดการ มีประสบการณ์สูง
 มีประสบการณ์ปานกลาง
 ไม่มีประสบการณ์

(10.4) ผลกระทบสิ่งแวดล้อม

- ผ่านคณะกรรมการสิ่งแวดล้อมแห่งชาติแล้ว
- อยู่ระหว่างการพิจารณาของคณะกรรมการสิ่งแวดล้อมแห่งชาติ
- คณะกรรมการสิ่งแวดล้อมแห่งชาติยังไม่พิจารณา

(10.5) รายงานการศึกษาความเหมาะสม (FS)

- ไม่ต้องทำรายงานการศึกษา
- ต้องทำรายงานการศึกษา

(11) วิธีการบริหารจัดการหรือการดูแลบำรุงรักษา เมื่อโครงการแล้วเสร็จ เพื่อให้เกิดความยั่งยืนของโครงการ
(ต้องระบุหน่วยงานให้ชัดเจน)

สำนักงานทรัพยากรทางทะเลและชายฝั่งที่ 4 และเครือข่ายอาสาสมัครพิทักษ์ทะเลในพื้นที่จังหวัดสุราษฎร์ธานี

โดยทรัพย์สินที่เป็นครุภัณฑ์ หรือที่ดินสิ่งก่อสร้างที่ได้จากการดำเนินการนั้น หน่วยงานผู้รับผิดชอบโครงการ และหรือส่วนราชการผู้รับผิดชอบกิจกรรมนั้น ๆ เป็นผู้ใช้ประโยชน์และดูแล บำรุงรักษาตามระเบียบราชการที่เกี่ยวข้อง

(12) ปัญหา อุปสรรคและข้อจำกัด : ไม่มี

งบรายจ่าย - รายการ (ทะเบียนรายการ ประเภทรายการ ของสำนักงบประมาณ)	งบประมาณ		คำชี้แจง
	ปี 2568 (ถ้ามี)	ปี 2569	
จังหวัดสุราษฎร์ธานี			
แผนงาน :บริหารจัดการทรัพยากรธรรมชาติ ผลผลิต : โครงการบริหารจัดการด้านทรัพยากรธรรมชาติและสิ่งแวดล้อม โครงการพัฒนาและฟื้นฟูทรัพยากรทางทะเลและชายฝั่งจังหวัด สุราษฎร์ธานี กิจกรรมหลัก : โครงการพัฒนาและฟื้นฟูทรัพยากรทางทะเลและชายฝั่ง จังหวัดสุราษฎร์ธานี 1. งบดำเนินงาน 1.1 ค่าตอบแทน ใช้สอยและวัสดุ 1.11 ค่าตอบแทน (1) เงินตอบแทนการปฏิบัติงานนอกเวลาราชการ (2) ค่าตอบแทนผู้ปฏิบัติงานให้ราชการ (3) ค่าเช่าบ้าน (4) ค่าเบี้ยประชุมกรรมการ (5) เงินตอบแทนตำแหน่งกำนัน ผู้ใหญ่บ้าน (6) เงินพิเศษจ่ายแก่ลูกจ้างในต่างประเทศ (7) ค่าตอบแทนวิทยากร (สัมมนาและฝึกอบรม) (8) ค่าตอบแทนพิเศษพนักงานราชการ 1.1.2 ค่าใช้สอย (1) ค่าเบี้ยเลี้ยง ค่าเช่าที่พักและค่าพาหนะ (2) ค่าซ่อมแซมยานพาหนะและขนส่ง (3) ค่าซ่อมแซมครุภัณฑ์ (4) ค่าซ่อมแซมสิ่งก่อสร้าง (5) ค่าเช่าทรัพย์สิน	1,500,000	9,737,600	

งบรายจ่าย - รายการ (ทะเบียนรายการ ประเภทรายการ ของสำนักงบประมาณ)	งบประมาณ		คำชี้แจง
	ปี 2568 (ถ้ามี)	ปี 2569	
(6) ค่าจ้างเหมาบริการ			
		1,950,000	การฟื้นฟูแนวปะการังโดยวิธีการปลูกเสริมพื้นที่เสื่อมโทรม จำนวน 15,000 กิ่ง - ค่าสำรวจพื้นที่และกำหนดจุดที่จะฟื้นฟูแนวปะการัง - ค่าวัสดุอุปกรณ์ที่จะใช้ในการดำเนินการปลูกฟื้นฟูปะการัง - ค่าดำเนินการปลูกปะการัง พื้นที่ละ 3,000 กิ่ง - ค่าปลูกกิ่งปะการัง กิ่งละ 130 บาท จำนวน 3,000 กิ่ง จำนวน 5 พื้นที่ - ค่าใช้จ่ายอื่นๆ
		1,547,600	จัดฝึกอบรมด้านน้ำอาสาสมัครพิทักษ์ทรัพยากรทางทะเลและชายฝั่ง จำนวน 4 รุ่น
	160,000		- ค่าเช่าเรือ 40,000 x 4 = (144,000)
	224,000		- ค่าเช่าอุปกรณ์ดำน้ำ (ราคาชุดละ 700 บาท ผู้เข้าร่วมอบรม 20 คน ต่อ 1 วัน) วันละ 14,000 บาท จำนวน 4 วัน เป็นเงิน 56,000 บาท x 4 รุ่น
	230,400		- ค่าเช่าถังอากาศ วันละ 2 ไตฟ์ (ราคาถังละ 300 บาท จำนวนที่ใช้ 48 ถัง ต่อ 1 วัน วันละ 14,400 บาท จำนวน 4 วัน เป็นเงิน 57,600 บาท x 4 รุ่น
	16,000		- ค่าเช่าสระน้ำ วันละ 2,000 บาท จำนวน 2 วัน เป็นเงิน 4,000 บาท x 4 รุ่น
	40,000		- ค่าเช่ารถทุกอุปกรณ์ วันละ 2,000 บาท จำนวน 5 วัน เป็นเงิน 10,000 บาท x 4 รุ่น
	6,000		- ค่าป้ายไวนิลประชาสัมพันธ์ = 1,500 x 4
	456,000		- ค่าวิทยากร รุ่นละ 114,000 x 4 รุ่น (456,000)
	144,000		- ค่าที่พัก (15 ห้อง x 600 บาท x 4 คืน) เป็นเงิน 36,000 บาท x 4 รุ่น
	229,200		- ค่าอาหาร จำนวน 5 วัน ครั้งละ 57,300 บาท อาหารเช้า มื้อละ 120 บาท x 4 มื้อ x 30 คน = 14,400 อาหารเที่ยง มื้อละ 120 บาท x 5 มื้อ x 30 คน = 18,000 อาหารเย็น มื้อละ 120 บาท x 4 มื้อ x 30 คน = 14,400
	42,000		อาหารว่าง มื้อละ 35 บาท x วันละ 2 มื้อ x 30 คน x 5 วัน เป็นเงิน 10,500 บาท x 4 รุ่น
		1,920,000	การจัดเก็บขยะในทะเลบริเวณแนวปะการัง จำนวน 6 ครั้ง (พื้นที่เกาะสมุย 2 เกาะพะงัน 2 เกาะเต่า 2 จังหวัดสุราษฎร์ธานี)
		600,000	- ค่าเช่าเรือ 50,000 บาท จำนวน 2 วัน เป็นเงิน 100,000 บาท x 6 ครั้ง

งบรายจ่าย - รายการ (ทะเบียนรายการ ประเภทรายการ ของสำนักงบประมาณ)	งบประมาณ		คำชี้แจง
	ปี 2568 (ถ้ามี)	ปี 2569	
		252,000	- ค่าเช่าอุปกรณ์ดำน้ำ (ราคาชุดละ 700 บาท ผู้เข้าร่วมกิจกรรม 30 คน ต่อ 1 วัน) ครั้งละ 21,000 บาท จำนวน 2 วัน เป็นเงิน 42,000 บาท × 6 ครั้ง
		216,000	- ค่าเช่าถังอากาศ วันละ 2 ไตฟ์ (ราคาถังละ 300 บาท จำนวนที่ใช้ 60 ถัง ต่อ 1 วัน) ครั้งละ 18,000 บาท จำนวน 2 วัน เป็นเงิน 36,000 บาท = 36,000 × 6
		60,000	- ค่าเช่ารถทุกอุปกรณ์ วันละ 5,000 บาท จำนวน 2 วัน = 10,000 × 6 ครั้ง
		270,000	- ค่าที่พัก จำนวน 15 ห้องๆ ละ 1,500 บาท จำนวน 2 คืน = 45,000 × 6 ครั้ง
		197,400	- ค่าอาหาร จำนวน 2 วัน ครั้งละ 32,900 บาท × 6 ครั้ง อาหารเที่ยง มื้อละ 200 บาท × 2 มื้อ × 35 คน = 14,000 อาหารเย็น มื้อละ มื้อละ 200 บาท × 2 มื้อ × 35 คน = 14,000 อาหารว่าง มื้อละ 35 บาท × วันละ 2 มื้อ × 35 คน × 2 วัน = 4,900 บาท
		60,000	- ค่าอุปกรณ์เก็บขยะ ครั้งละ 10,000 × 6 ครั้ง
		180,000	- ค่าเบี้ยเลี้ยง ค่าที่พัก ค่าเดินทางเจ้าหน้าที่ 30,000 × 6 ครั้ง
		9,000	- ค่าป้ายไววนิลประชาสัมพันธ์ = 1,500 × 6
		75,600	- ค่าใช้จ่ายอื่นๆ
		1,920,000	กิจกรรมสร้างบ้านปลา พื้นที่ดำเนินการ จังหวัดสุราษฎร์ธานี จำนวน 120 จุด 1 พื้นที่ดำเนินการอำเภอท่าชนะ 10 จุด 2 พื้นที่ดำเนินการอำเภอไชยา 10 จุด 3 พื้นที่ดำเนินการอำเภอท่าฉาง 10 จุด 4 พื้นที่ดำเนินการอำเภอเมือง 20 จุด 5 พื้นที่ดำเนินการอำเภอพุนพิน 10 จุด 6 พื้นที่ดำเนินการอำเภอกาญจนดิษฐ์ 20 จุด 7 พื้นที่ดำเนินการอำเภอดอนสัก 20 จุด 8 พื้นที่ดำเนินการอำเภอเกาะสมุย 10 จุด 9 พื้นที่ดำเนินการอำเภอเกาะพะงัน 10 จุด

งบรายจ่าย - รายการ (ทะเบียนรายการ ประเภทรายการ ของสำนักงบประมาณ)	งบประมาณ		คำชี้แจง
	ปี 2568 (ถ้ามี)	ปี 2569	
		600,000	กิจกรรมป้องกันแมงกะพรุนพิษ จัดทำป้ายประชาสัมพันธ์และเสาน้ำส้มป้องกันแมงกะพรุนพิษ พื้นที่ดำเนินการอำเภอเกาะสมุย เกาะพะงัน จังหวัดสุราษฎร์ธานี จำนวน 50 ชุด
		1,800,000	กิจกรรมจัดการสิ่งแวดล้อมเก็บขยะชายฝั่งทะเล จำนวน 18 ครั้ง
		720,000	- ค่าจัดเตรียมพื้นที่จัดงาน โต๊ะ เต็นท์ แก้ว เวที เครื่องเสียง ป้ายประชาสัมพันธ์ (40,000 × 18)
		342,000	- ค่าอาหาร 1 มื้อ (120) อาหารว่าง 2 มื้อ (70) จำนวน 100 คน (16 ครั้ง) (19,000 × 18)
		270,000	- ค่าอุปกรณ์จัดเก็บขยะ (15,000 × 18)
		270,000	- ค่าสื่อประชาสัมพันธ์ เช่น ป้ายสัญลักษณ์ แผ่นพับ โปสเตอร์ กระเป๋า ไวนิล (15,000 × 18)
		198,000	- ค่าใช้จ่ายอื่นๆ เช่น น้ำมันเชื้อเพลิง เบี้ยเลี้ยง 18 ครั้ง
2. งบลงทุน			
3. งบเงินอุดหนุน			
4. งบรายจ่ายอื่น			

ข้อมูลพื้นฐานโครงการของจังหวัดสุราษฎร์ธานี (ระดับกิจกรรมย่อย) (1 ชุด : 1 กิจกรรมหลัก)

ลำดับความสำคัญ..๑๓..

ชื่อโครงการ : เพิ่มศักยภาพชุมชนจัดการภัยพิบัติและสาธารณภัยจังหวัดสุราษฎร์ธานี

กิจกรรมหลัก เพิ่มศักยภาพชุมชนในการจัดการภัยพิบัติและสาธารณภัย **วงเงิน** : ๒๐,๕๙๐,๐๐๐ บาท

ยุทธศาสตร์ชาติ ยุทธศาสตร์ที่ ๕ ด้านการสร้างการเติบโตบนคุณภาพชีวิตที่เป็นมิตรกับสิ่งแวดล้อม

แผนแม่บท ประเด็นที่ ๑๘ การเติบโตอย่างยั่งยืน

ประเด็นของยุทธศาสตร์จังหวัดที่ ๕ : บริหารจัดการทรัพยากรธรรมชาติและสิ่งแวดล้อมเพื่อการอนุรักษ์และ
การใช้ประโยชน์อย่างยั่งยืน

แผนงาน แผนงานด้านการบริหารจัดการภัยพิบัติ

หน่วยดำเนินการ สำนักงานป้องกันและบรรเทาสาธารณภัยจังหวัดสุราษฎร์ธานี

ผู้รับผิดชอบ : นายบุญเรือง หลงละลวด ตำแหน่ง หัวหน้าสำนักงานป้องกันและบรรเทาสาธารณภัย
จังหวัดสุราษฎร์ธานี **สถานที่ติดต่อ** สำนักงานป้องกันและบรรเทาสาธารณภัยจังหวัด
สุราษฎร์ธานี หมายเลขโทรศัพท์ ๐-๗๗๒๗-๕๕๐ โทรสาร ๐-๗๗๒๗-๕๕๐-๑

(๑) หลักการและเหตุผล

(๑.๑) ที่มา :

การเพิ่มขึ้นของประชากร การขยายถิ่นฐานที่อยู่ และการพัฒนาทางกายภาพได้ทำลายความสมดุลของสิ่งแวดล้อม รวมถึงการเปลี่ยนแปลงสภาพภูมิอากาศ ส่งผลให้เกิดภัยพิบัติทางธรรมชาติขึ้นบ่อยครั้ง ประเทศไทยเผชิญปัญหาภัยพิบัติธรรมชาติที่หลากหลายประเภทบ่อยครั้ง เช่น พายุฝนฟ้าคะนอง ดินโคลนถล่ม ภัยแล้ง ภัยพิบัติที่เกิดขึ้นส่วนใหญ่เป็นภัยพิบัติที่เกิดขึ้นซ้ำเป็นประจำตามฤดูกาล สามารถคาดการณ์ได้ ขณะเดียวกันการเปลี่ยนแปลงสภาพภูมิอากาศอันเป็นผลมาจากการเพิ่มของปริมาณก๊าซเรือนกระจกในชั้นบรรยากาศ ทำให้อุณหภูมิโลกสูงขึ้น ส่งผลให้ภัยพิบัติมีแนวโน้มที่จะมีระดับความรุนแรงและมีความถี่เพิ่มมากขึ้น ตลอดจนจนประสบภัยธรรมชาติประเภทอื่นที่ไม่เคยเกิดขึ้นมาก่อน และมีภัยพิบัติบางประเภทที่เกิดขึ้นโดยไม่เลือกช่วงเวลา เช่น ภัยพิบัติจากแผ่นดินไหว และคลื่นสึนามิ ซึ่งเป็นสาเหตุสำคัญที่ก่อให้เกิดความเสียหายและความสูญเสียทั้งต่อชีวิต ทรัพย์สิน และทรัพยากรธรรมชาติ อันเนื่องมาจากความสามารถในการปรับตัว การรับมือ อยู่ในระดับต่ำ การวางแผนทางเพื่อบริหารจัดการหรือป้องกันภัยพิบัติทางธรรมชาติอย่างเป็นระบบตั้งแต่ก่อนเกิดภัย ระหว่างเกิดภัย และหลังจากเกิดภัยจนครบกระบวนการ การจัดการเชิงรุก เช่นการเตรียมความพร้อม การป้องกัน และลดผลกระทบล่วงหน้าก่อนที่จะเกิดภัยพิบัติธรรมชาติ แต่การขับเคลื่อนหรือผลักดันมาตรการมาตรฐานการให้ เกิดผลยังเป็นไปอย่างล่าช้า จึงมีความจำเป็นเร่งด่วนที่ประเทศไทยต้องลดความอ่อนแอ รวมทั้งสร้างขีดความสามารถในการรับมือกับความเสี่ยง และเพิ่มความสามารถในการปรับตัวต่อภัยธรรมชาติ

(๑.๒) สรุปสาระสำคัญ

สภาพปัญหา/ความต้องการ

พื้นที่จังหวัดสุราษฎร์ธานี มีความอ่อนแอทางภูมิศาสตร์ซึ่งตั้งอยู่ระหว่างสองฝั่งมหาสมุทร จึงทำให้ลักษณะภูมิอากาศได้รับอิทธิพลลมมรสุมตะวันออกเฉียงเหนือที่พัดผ่านอ่าวไทย และมรสุมตะวันตกเฉียงใต้จากมหาสมุทรอินเดีย จึงส่งผลให้พื้นที่มีช่วงฤดูฝนยาวนานระหว่างเดือนพฤษภาคม-ถึงเดือนมกราคมประกอบด้วยลักษณะภูมิศาสตร์มีลักษณะภูมิประเทศเป็นภูเขา ประมาณร้อยละ ๔๙ ของพื้นที่ จังหวัดสุราษฎร์ธานีมีเทือกเขา

/สูงทอดยาว.....

สูงทอดยาวตามแนวเหนือใต้ของพื้นที่จังหวัด ลักษณะ ภูมิประเทศดังกล่าว ก่อให้เกิดลุ่มน้ำน้อยใหญ่รวม ๑๔ ลุ่มน้ำ ลุ่มน้ำ ที่สำคัญ ได้แก่ ลุ่มน้ำตาปี พุมดวง ท่าทอง ท่ากระจาย ไชยา ท่าฉาง เป็นต้น จึงส่งผลให้ที่ราบเนินเขา มีลักษณะภูมิอากาศร้อนชื้น ฝนตกชุกในเขตพื้นที่สองฝั่ง ฝั่งตะวันตกพื้นที่ติดภูเขาสูงสลับซับซ้อนซึ่งติดกับฝั่งทะเลอันดามัน(อำเภอบ้านตาขุนคีรีรัฐนิคม พนม ชัยบุรี) และฝั่งตะวันออกติดชายทะเลอ่าวไทยมีพื้นที่ที่เป็นเกาะ ได้แก่ เกาะสมุย เกาะพะงัน เกาะเต่า และเขตอุทยานแห่งชาติ หมู่เกาะอ่างทอง และบางพื้นที่เป็นที่ราบลุ่มเป็นแอ่งกระทะลุ่มแม่น้ำตาปี (ในเขตพื้นที่อำเภอเมืองสุราษฎร์ธานีพุนพิน พระแสง เวียงสระ เคียนซา) เป็นต้น มีความเสี่ยงต่อการเกิดภัยพิบัติทางธรรมชาติค่อนข้างสูง ประกอบกับประชาชนที่อาศัยในชุมชนพื้นที่เสี่ยงภัยขาดความสามารถในการปกป้องตนเอง ทำให้ไม่สามารถรับมือกับภัยพิบัติ หรือไม่สามารถบริหารจัดการภัยพิบัติ การฟื้นฟูได้อย่างรวดเร็วจากความเสียหายอันเกิดจากภัยพิบัติได้ จังหวัดสุราษฎร์ธานีมีพื้นที่เสี่ยงภัยพิบัติ จำนวน ๓๖๗ ชุมชน ชุมชนที่มีความพร้อมป้องกันภัยพิบัติประจำชุมชน จำนวน ๙๒ ชุมชน คิดเป็นร้อยละ ๒๔.๕๒ ของชุมชนพื้นที่เสี่ยงภัยพิบัติทั้งหมด ต้องเพิ่มศักยภาพชุมชนในการจัดการภัยพิบัติและสาธารณภัย จำนวน ๒๗๗ ชุมชน คิดเป็นร้อยละ ๗๕.๔๘ ของชุมชนพื้นที่เสี่ยงภัยพิบัติพื้นที่เสี่ยงภัยพิบัติในจังหวัดสุราษฎร์ธานี

ความเร่งด่วน

การเพิ่มศักยภาพชุมชน เครือข่าย การเตือนภัยที่มีประสิทธิภาพ โดยเฉพาะในพื้นที่ที่มีความเปราะบาง ให้สามารถเตรียมความพร้อมรับมือและเรียนรู้ปรับตัวกับภัยพิบัติที่เกิดขึ้น การสร้างศักยภาพชุมชนให้มีความพร้อมและขีดความสามารถในการปรับตัวของชุมชนเพื่อรองรับภัยธรรมชาติ

(๒.๑) วัตถุประสงค์ของโครงการ

๑. เพื่อเพิ่มศักยภาพชุมชนในการบริหารจัดการภัยพิบัติ
๒. เพื่อลดการสูญเสียชีวิตของประชาชนในพื้นที่เสี่ยงภัยพิบัติ
๓. เพื่อให้ชุมชนที่มีภารกิจสามารถบูรณาการการปฏิบัติงานร่วมกับหน่วยที่มีภารกิจได้อย่างมีประสิทธิภาพ และสามารถช่วยเหลือตนเองได้เมื่อเกิดสาธารณภัย นั่นคือ ชุมชนเข้มแข็ง

(๒.๒) สถานภาพของโครงการ

- โครงการเดิม โครงการใหม่

(๒.๓) ประเภทโครงการ

- พัฒนา ดำเนินการปกติ

(๒.๔) ระยะเวลาดำเนินโครงการ เสร็จสิ้นภายใน ๑ ปี เริ่มต้นเดือนตุลาคมปี ๒๕๖๘ สิ้นสุดปี ๒๕๖๙

(๒.๕) สถานที่ดำเนินโครงการ (ระบุพื้นที่ดำเนินการ เช่น อำเภอ ตำบล หมู่บ้าน เป็นต้น)

- ตำบลคลองไทร อำเภอท่าฉาง จังหวัดสุราษฎร์ธานี
 ตำบลเวียง อำเภอไชยา จังหวัดสุราษฎร์ธานี
 ตำบลท่าเรือ อำเภอบ้านนาเดิม จังหวัดสุราษฎร์ธานี
 ตำบลกรูด อำเภอพุนพิน จังหวัดสุราษฎร์ธานี
 ตำบลคลองฉนวน อำเภอเวียงสระ จังหวัดสุราษฎร์ธานี
 ตำบลบางสวรรค์ อำเภอพระแสง จังหวัดสุราษฎร์ธานี
 ตำบลบ้านเขี้ยวหวาน อำเภอบ้านตาขุน จังหวัดสุราษฎร์ธานี

(๓) กลุ่มเป้าหมาย และผู้มีส่วนได้ส่วนเสีย

(๓.๑) **กลุ่มเป้าหมาย** : ประชาชนในชุมชน อาสาสมัครที่มีความเสี่ยงภัยพิบัติและสาธารณภัยในพื้นที่จังหวัดสุราษฎร์ธานี

(๓.๒) **ผู้มีส่วนได้ส่วนเสีย** : ประชาชน ในชุมชนที่มีความเสี่ยงภัยพิบัติและสาธารณภัยซึ่งเป็นผู้ที่มีความเสี่ยงได้รับผลกระทบต่อในชีวิต และทรัพย์สิน

(๔) เป้าหมาย ผลลัพธ์ และผลกระทบโครงการ**(๔.๑) ค่าเป้าหมายโครงการ**

ตัวชี้วัด ชุมชนพื้นที่เสี่ยงที่มีพร้อมในการรับมือภัยพิบัติและสาธารณภัยเพิ่มขึ้นปีละ ๕ ชุมชนต่อปี

(๔.๒) ผลผลิต

จำนวนชุมชนพร้อมในการรับมือภัยพิบัติและสาธารณภัยเพิ่มขึ้นสะสม ๕ ชุมชนต่อปี

(๔.๓) **ผลลัพธ์** ประชาชนในพื้นที่เสี่ยงภัยพิบัติสาธารณภัยมีความพร้อมในการรับมือภัยพิบัติและสาธารณภัย

(๔.๔) ผลกระทบ

เชิงบวก - ประชาชนที่อยู่ในพื้นที่เสี่ยงภัยสามารถป้องกันและช่วยเหลือตนเองได้ ซึ่งจะช่วยลดความสูญเสียในชีวิตได้เป็นอย่างดี

เชิงลบ -

(๕) แนวทางการดำเนินงาน

กิจกรรม	ระยะเวลาที่จะเริ่มดำเนินการ			
	ต.ค. - ธ.ค.๖๘	ม.ค. - มี.ค.๖๙	เม.ย. - มิ.ย.๖๙	ก.ค. - ก.ย. ๖๙
๑.พัฒนาศักยภาพอาสาสมัครป้องกันและบรรเทาสาธารณภัยในชุมชนพื้นที่เสี่ยงภัยพิบัติ จำนวน ๖ รุ่น ๆ ละ ๕๐ คน	✓			
๒.การจัดตั้งศูนย์ปฏิบัติการป้องกันภัยพิบัติประจำชุมชนพื้นที่เสี่ยงภัยพิบัติในจังหวัดสุราษฎร์ธานี จำนวน ๖ ศูนย์			✓	✓

(๖) วิธีการดำเนินงาน

ดำเนินการเอง

จ้างเหมา

/ (๗) วงเงิน.....

(๗) วงเงินของโครงการจำแนกตามงบรายจ่าย จำนวน ๒๐,๕๙๐,๐๐๐ บาท

รายการ	งบประมาณ	เงินนอกงบประมาณ
งบดำเนินงาน	๑,๒๒๔,๒๐๐	-
- ค่าตอบแทน	๑๗๒,๘๐๐	-
- ค่าใช้สอย	๓๒๕,๒๕๐	-
- ค่าวัสดุ	๗๒๖,๑๕๐	-
งบลงทุน	๑๙,๓๖๕,๘๐๐	-
- ค่าครุภัณฑ์	๑๙,๓๖๕,๘๐๐	-
รวมทั้งสิ้น	๒๐,๕๙๐,๐๐๐	-

หมายเหตุ ทุกรายการสามารถถัวเฉลี่ยจ่ายได้ตามความเหมาะสม/เบิกตามที่ย้ายจริง

(๘) รายงานความสำเร็จของการดำเนินงานที่ผ่านมา

พ.ศ.๒๕๖๑ ได้จัดศูนย์ปฏิบัติการป้องกันภัยพิบัติประจำชุมชนในพื้นที่เสี่ยงภัยพิบัติ จำนวน ๑๐ ศูนย์ โดยการพัฒนาศักยภาพอาสาสมัครแจ้งเตือนภัยในชุมชน การติดตั้งระบบสื่อสาร และจัดหาเรือท้องแบนพร้อมเครื่องยนต์ และอุปกรณ์กู้ชีพกู้ภัยเบื้องต้นให้กับชุมชนพื้นที่เสี่ยงภัยพิบัติได้ลดความสูญเสียทั้งชีวิตและทรัพย์สินมากขึ้น

พ.ศ.๒๕๖๕ ได้จัดศูนย์ปฏิบัติการป้องกันภัยพิบัติประจำชุมชนในพื้นที่เสี่ยงภัยพิบัติ จำนวน ๖ ศูนย์ โดยการพัฒนาศักยภาพอาสาสมัครแจ้งเตือนภัยในชุมชน และจัดหาอุปกรณ์กู้ชีพกู้ภัยเบื้องต้นให้กับชุมชนพื้นที่เสี่ยงภัยพิบัติได้ลดความสูญเสียทั้งชีวิตและทรัพย์สินมากขึ้น

(๙) ภารกิจขององค์กรปกครองส่วนท้องถิ่น

- โครงการไม่ใช่ภารกิจขององค์กรปกครองส่วนท้องถิ่น
 โครงการเป็นภารกิจขององค์กรปกครองส่วนท้องถิ่น

(๑๐) ความพร้อมของโครงการ

(๑๐.๑) พื้นที่ดำเนินโครงการ

ดำเนินการได้ทันที หมายถึง ได้ศึกษาความเหมาะสม และกำหนดพื้นที่ดำเนินการ หรือได้รับอนุญาตตามกฎหมาย และสามารถดำเนินการได้ทันที

อยู่ในระหว่างเตรียมการ หมายถึง ได้ศึกษาความเหมาะสม และกำหนดพื้นที่ดำเนินการแล้ว แต่อยู่ในระหว่างจัดเตรียมพื้นที่ หรือกำลังแก้ไขปัญหา/อุปสรรคต่าง ๆ หรือเตรียมการขออนุญาตตามกฎหมาย

อยู่ในระหว่างศึกษาความเหมาะสม และคัดเลือกพื้นที่ดำเนินการ

(๑๐.๒) แบบรูปรายการ/แผนการปฏิบัติงาน

มี และสมบูรณ์ (ให้ระบุชื่อหน่วยงานเจ้าของรูปแบบรายการที่ใช้)

มี แต่ยังไม่สมบูรณ์ (ให้ระบุชื่อหน่วยงานเจ้าของรูปแบบรายการที่ใช้)

ไม่มี

/(๑๐.๓) ความพร้อม...

(๑๐.๓) ความพร้อมของบุคลากร เครื่องมือ และเทคนิคการดำเนินการ

- บุคลากรมีประสบการณ์ ทั้งหมด บางส่วน ไม่มีประสบการณ์
- เครื่องมือดำเนินการ มีพร้อมดำเนินการได้ทันที
- มีบางส่วนและต้องจัดหาเพิ่มเติม
- ไม่มี ต้องจัดหาเพิ่มเติม
- เทคนิคในการบริหารจัดการ มีประสบการณ์สูง
- มีประสบการณ์ปานกลาง
- ไม่มีประสบการณ์

(๑๐.๔) ผลกระทบสิ่งแวดล้อม

- ผ่านคณะกรรมการสิ่งแวดล้อมแห่งชาติแล้ว
- อยู่ระหว่างการพิจารณาของคณะกรรมการสิ่งแวดล้อมแห่งชาติ
- คณะกรรมการสิ่งแวดล้อมแห่งชาติยังไม่พิจารณา

(๑๐.๕) รายงานการศึกษาความเหมาะสม (FS)

- ไม่ต้องทำรายงานการศึกษา
- ต้องทำรายงานการศึกษา

(๑๑) วิธีการบริหารจัดการหรือการดูแลบำรุงรักษา เมื่อโครงการแล้วเสร็จ เพื่อให้เกิดความยั่งยืนขอโครงการ
ให้องค์กรปกครองส่วนท้องถิ่นจัดตั้งงบประมาณที่ใช้ในการฝึกซ้อมแผนเป็นประจำอย่างต่อเนื่อง ตลอดจน
การดำเนินกิจกรรมจะมีการโอนทรัพย์สินของโครงการไปอยู่ในความรับผิดชอบขององค์กรปกครองส่วนท้องถิ่น

(๑๒) ปัญหา อุปสรรคและข้อจำกัด .-

รายละเอียดจำแนกตามงบรายจ่าย (๑ ชุด : ๑ โครงการ)
โครงการเพิ่มศักยภาพชุมชนจัดการภัยพิบัติและสาธารณภัยจังหวัดสุราษฎร์ธานี

หน่วย: บาท

งบรายจ่าย - รายการ (ทะเบียนรายการ ประเภทรายการ ของสำนักงบประมาณ)	งบประมาณ		คำชี้แจง
	ปี ๒๕๖๘ (ถ้ามี)	ปี ๒๕๖๙	
แผนงาน :บริหารจังหวัดและกลุ่มจังหวัด ผลผลิต :โครงการบริหารจัดการทรัพยากรธรรมชาติและสิ่งแวดล้อม กิจกรรมหลัก : โครงการเพิ่มศักยภาพชุมชนในการจัดการภัยพิบัติและสาธารณภัยจังหวัดสุราษฎร์ธานี		๒๐,๕๙๐,๐๐๐	
๑. งบดำเนินงาน		๑,๒๒๔,๒๐๐	
๑.๑ ค่าตอบแทน ใช้สอยและวัสดุ		๑,๒๒๔,๒๐๐	
๑.๑.๑. ค่าตอบแทน		๑๗๒,๘๐๐	
(๗) ค่าตอบแทนวิทยากร (สัมมนาและฝึกอบรม)		๑๗๒,๘๐๐	กิจกรรมย่อย ๑ (โครงการ) : พัฒนาเครือข่ายอาสาสมัครแจ้งเตือนภัยในพื้นที่เสี่ยงภัย ในจังหวัดสุราษฎร์ธานี จำนวน ๖ รุ่น ๆ ละ ๕๐ คน ๑. วิทยากร ชั่วโมงละ ๖๐๐ บาท x ๖ ชั่วโมง x ๖ รุ่น เป็นเงิน ๒๑,๖๐๐ บาท ๒. ฝึกปฏิบัติ จำนวน ๖ รุ่น (แบ่งกลุ่ม ๓ กลุ่ม ๆ ละ ๒ คน x ๖๐๐ บาท x ๕ ชั่วโมง x ๖ รุ่น) เป็นเงิน ๑๐๘,๐๐๐ บาท ๓. ฝึกปฏิบัติ(แบ่งกลุ่ม ๒ กลุ่ม ๆ ละ ๒ คน x ๖๐๐ บาท x ๓ ชั่วโมง x ๖ รุ่น) เป็นเงิน ๔๓,๒๐๐ บาท
๑.๑.๒ ค่าใช้สอย		๓๒๕,๒๕๐	
(๑) ค่าเบี้ยเลี้ยง ค่าเช่าที่พักและค่าพาหนะ		๖๐,๐๐๐	กิจกรรมย่อย ๑ (โครงการ) : พัฒนาเครือข่ายอาสาสมัครแจ้งเตือนภัยในพื้นที่เสี่ยงภัย ในจังหวัดสุราษฎร์ธานี จำนวน ๖ รุ่น ๆ ละ ๕๐ คน ๑. ค่าพาหนะเดินทางผู้เข้าอบรม จำนวน ๖ รุ่น ๆ ละ ๕๐ คน ๆ ละ ๒ วัน ๆ ละ ๑๐๐ บาท เป็นเงิน ๖๐,๐๐๐ บาท
(๗) ค่าใช้จ่ายในการสัมมนาและฝึกอบรม		๒๖๕,๒๕๐	กิจกรรมย่อย ๑ (โครงการ) : พัฒนาเครือข่ายอาสาสมัครแจ้งเตือนภัยในพื้นที่เสี่ยงภัย ในจังหวัดสุราษฎร์ธานี จำนวน ๖ รุ่น ๆ ละ ๕๐ คน ๑. ค่าอาหารกลางวันผู้เข้ารับการอบรม/เจ้าหน้าที่วิทยากร จำนวน ๖ รุ่น ๆ ละ ๖๐ คนๆ ละ ๒ วันๆ ละ ๑ มื้อ ๆ ละ ๑๐๐ บาท เป็นเงิน ๗๒,๐๐๐ บาท

งบรายจ่าย - รายการ (ทะเบียนรายการ ประเภทรายการ ของสำนักงบประมาณ)	งบประมาณ		คำชี้แจง
	ปี ๒๕๖๘ (ถ้ามี)	ปี ๒๕๖๙	
๑.๑.๓ ค่าวัสดุ (๙) วัสดุสนามและการฝึก		๗๒๖,๑๕๐ ๗๒๖,๑๕๐	<p>๒. ค่าอาหารว่าง/เครื่องดื่ม จำนวน ๖ รุ่น ๆ ละ ๖๐ คน ๆ ละ ๒ วัน ๆ ละ ๒ มื้อ ๆ ละ ๓๕ บาท เป็นเงิน ๕๐,๔๐๐ บาท</p> <p>๓. ค่าจัดทำแผนที่ชุมชนเพื่อการป้องกันภัย จำนวน ๖ รุ่น ๆ ละ ๑๒,๓๘๕ บาท เป็นเงิน ๗๔,๓๑๐ บาท</p> <p>๔. ค่าจัดทำสรุปภาพกิจกรรมผลการดำเนินการ พร้อมเข้าเล่มรวม จำนวน ๖ รุ่น (จำนวน ๓ เล่ม) เป็นเงิน ๓,๐๐๐ บาท</p> <p>๕. ค่าจัดทำประกาศนียบัตร จำนวน ๖ รุ่น ๆ ละ ๕๐ คน ๆ ละ ๕๐ บาท เป็นเงิน ๑๕,๐๐๐ บาท</p> <p>๖. ค่าจัดพิมพ์หนังสือคู่มือ จำนวน ๖ รุ่น ๆ ละ ๕๐ เล่ม ๆ ละ ๑๐๐ บาท เป็นเงิน ๓๐,๐๐๐ บาท</p> <p>๗. ค่าวัสดุเครื่องเขียน อุปกรณ์การฝึกอบรม จำนวน ๖ รุ่น ๆ ละ ๒,๐๐๐ บาท เป็นเงิน ๑๒,๐๐๐ บาท</p> <p>๘. ค่าน้ำมันเชื้อเพลิงประสานการปฏิบัติรถจำนวน ๑ คัน x ๑๒ วัน เป็นเงิน ๘,๕๔๐ บาท</p> <p>กิจกรรมย่อย ๒ (โครงการ) : การจัดตั้งศูนย์ปฏิบัติการป้องกันภัยพิบัติประจำชุมชนพื้นที่เสี่ยงภัยในจังหวัดสุราษฎร์ธานี จำนวน ๖ ศูนย์</p> <p>๑. ถุงเชือกแบบโยนช่วยเหลือผู้ประสบภัยทางน้ำ ยาว ๕๐ ฟุต (จำนวน ๑๐ ถุง ๆ ละ ๒๔๕๐ บาท) x ๖ ศูนย์ เป็นเงิน ๑๔๗,๐๐๐ บาท</p> <p>๒. เชือกบุคคล ขนาด ๑๒ มม. ยาว ๔ ม. (จำนวน ๑๐ เส้น ๆ ละ ๗๕๐ บาท) x ๖ ศูนย์ เป็นเงิน ๔๕,๐๐๐ บาท</p> <p>๓. เชือกโกลด์ไลต์ ยาว ๓๐ ม. (จำนวน ๒ เส้น ๆ ละ ๕,๐๐๐ บาท) x ๖ ศูนย์ เป็นเงิน ๖๐,๐๐๐ บาท</p> <p>๔. เสื้อชูชีพชนิดโฟม P.Eมาตรฐานกรมเจ้าท่า รับน้ำหนัก ได้ไม่ต่ำกว่า๕๐กก. (จำนวน ๑๕ ตัว ๆ ละ ๘๐๐ บาท) x ๖ ศูนย์ เป็นเงิน ๗๒,๐๐๐ บาท</p> <p>๕. กระบอกไฟกระพริบ ๓ จังหวะ (จำนวน ๑๕ อัน ๆ ละ ๕๐๐ บาท) x ๖ ศูนย์ เป็นเงิน ๔๕,๐๐๐ บาท</p> <p>๖. กระบอกวัดปริมาณน้ำฝน พร้อมติดตั้งฐานรอง(จำนวน ๑ ชุด ๆ ละ ๕,๐๐๐ บาท) x ๖ ศูนย์ เป็นเงิน ๓๐,๐๐๐ บาท</p> <p>๗. ไฟฉายแบบสปอร์ตไลท์ แบบชาร์จได้ ขนาดไม่น้อยกว่า ๓ โวลต์ (จำนวน ๗ชุด ๆ ละ ๑,๘๗๕ บาท) x ๖ ศูนย์ เป็นเงิน ๗๘,๗๕๐ บาท</p> <p>๘. ห่วงชูชีพช่วยเหลือผู้ประสบภัยทางน้ำ (จำนวน ๒ อัน ๆ ละ ๑,๓๐๐ บาท) x ๖ ศูนย์ เป็นเงิน ๑๕,๖๐๐ บาท</p>

งบรายจ่าย - รายการ (ทะเบียนรายการ ประเภทรายการ ของสำนักงบประมาณ)	งบประมาณ		คำชี้แจง
	ปี ๒๕๖๘ (ถ้ามี)	ปี ๒๕๖๙	
			๙.ฝือกคอก ๓ ขนาด (เล็ก, กลาง, ใหญ่) (จำนวน ๑ ชุด ๆ ละ ๔,๕๐๐บาท) x ๖ ศูนย์ เป็นเงิน ๒๗,๐๐๐ บาท ๑๐.คาราปิเนอร์ (ห่วงโรยตัว) (จำนวน ๕ ตัว ๆ ละ ๑,๙๐๐ บาท) x ๖ ศูนย์ เป็นเงิน ๙๗,๐๐๐ บาท ๑๑.ฝือกไม้พลาสติกสำเร็จรูป (จำนวน ๑ ชุด ๆ ละ ๔,๕๐๐ บาท) x ๖ ศูนย์ เป็นเงิน ๒๗,๐๐๐ บาท ๑๒.เชือกพुरुสติก แบบเย็บสำเร็จรูป (จำนวน ๑ ชุด ๆ ละ ๔,๖๕๐ บาท x ๒ ชุด) x ๖ ศูนย์ เป็นเงิน ๙๕,๘๐๐ บาท ๑๓.เสื้อกั๊กตรา อปพร.พร้อมแถบสะท้อนแสง และซื้อต้นสังกัด (จำนวน ๒๐ ตัว ๆ ละ ๕๕๐ บาท) x ๖ ศูนย์ เป็นเงิน ๖๖,๐๐๐ บาท
๒. งบลงทุน ๒.๑ ค่าครุภัณฑ์ (๑) ราคาต่อหน่วยต่ำกว่า ๑ ล้านบาท (๑.๑๘) ครุภัณฑ์สนาม		๑๙,๓๖๕,๘๐๐ ๑๙,๓๖๕,๘๐๐ ๑๙,๓๖๕,๘๐๐ ๑,๘๔๐,๘๐๐	กิจกรรมย่อย๒ (โครงการ) : การจัดตั้งศูนย์ปฏิบัติการป้องกันภัยพิบัติประจำชุมชนพื้นที่เสี่ยงภัยในจังหวัดสุราษฎร์ธานีจำนวน ๖ ศูนย์ ๑.สายนำสัญญาณ ๑๐D-FB (ยาว ๓๐ ม.)(จำนวน ๑ เส้นพร้อมข้อต่อ เส้นละ ๑๒,๕๐๐ บาท) x ๖ ศูนย์ เป็นเงิน ๗๕,๐๐๐ บาท ๒.สายอากาศ Dipole ๔ ท่วง พร้อมสายนำสัญญาณ ไม่น้อยกว่า ๑๐ DFB ๑ เส้น ๆ ละ ๑๖,๐๐๐ บาท x ๖ ศูนย์ เป็นเงิน ๙๖,๐๐๐ บาท ๓.แบตเตอรี่ ๗๕ แอม ๑ ชุดๆละ ๕,๕๐๐ บาท x ๖ ศูนย์ เป็นเงิน ๓๓,๐๐๐ บาท ๔.เครื่องรับส่งวิทยุระบบ VHF ชนิดติดตั้ง ประจำที่ (แม่ข่าย)พร้อมอุปกรณ์ ๑ เครื่องๆละ ๒๘,๐๐๐ บาท x ๖ ศูนย์ เป็นเงิน ๑๖๘,๐๐๐ บาท ๕. เครื่องรับส่งวิทยุระบบ VHF ชนิดมือถือ ๑ เครื่องๆละ ๑๒,๐๐๐ บาท x ๑๐ เครื่อง x ๖ ศูนย์ เป็นเงิน ๗๒๐,๐๐๐ บาท) ๖. เชือกช่วยชีวิตทางน้ำ ขนาด ๑๒ มม. ยาว ๔๐ ม. (จำนวน ๑ เส้น ๆ ละ ๑๑,๘๐๐ บาท) x ๖ ศูนย์ เป็นเงิน ๗๐,๘๐๐ บาท ๗. แผ่นรองบอร์ด (Spinal Board) พร้อมอุปกรณ์ครบชุด (จำนวน ๒ ชุด ๆ ละ ๑๗,๕๐๐ บาท) x ๖ ศูนย์ เป็นเงิน ๒๑๐,๐๐๐ บาท ๘. ฝือกตามหลัง (KED) (จำนวน ๑ ชุด ๆ ละ ๙,๕๐๐ บาท) x ๖ ศูนย์ เป็นเงิน ๕๗,๐๐๐ บาท

งบรายจ่าย - รายการ (ทะเบียนรายการ ประเภทรายการ ของสำนักงบประมาณ)	งบประมาณ		คำชี้แจง
	ปี ๒๕๖๘ (ถ้ามี)	ปี ๒๕๖๙	
			๙. รอกช่วยเหลือนักผู้ประสบภัย ชนิดทางเดี่ยว (จำนวน ๒ ตัว ๆ ละ ๕,๕๐๐ บาท) x ๖ ศูนย์ เป็นเงิน ๖๖,๐๐๐ บาท ๑๐. ชุดปฐมพยาบาลเบื้องต้น (พร้อมอุปกรณ์) (จำนวน ๑ ชุด ๆ ละ ๙,๕๐๐ บาท) x ๖ ศูนย์ เป็นเงิน ๕๗,๐๐๐ บาท ๑๑. เข็มกักภัย ขนาด ๑๒ มม. ยาว ๔๐ ม. (จำนวน ๓ เส้น ๆ ละ ๑๓,๕๐๐ บาท) x ๖ ศูนย์ เป็นเงิน ๒๔๓,๐๐๐ บาท ๑๒. รอกช่วยเหลือนักผู้ประสบภัยชนิดทางคู่ ๓๐ Kn (จำนวน ๑ ตัว ๆ ละ ๗,๕๐๐ บาท) X ๖ ศูนย์ เป็นเงิน ๔๕,๐๐๐ บาท ๑๓. เครื่องปั่นไฟ-ไฟสนาม ขนาด ๕ kva พร้อมสาย(หลอดไฟส่องสว่าง ๒ ชุด) ชุดละ ๕๘,๕๐๐ บาท จำนวน ๑ ชุด x ๖ ศูนย์ เป็นเงิน ๓๕๑,๐๐๐ บาท
(๑.๒) ครัวภัณฑ์ยานพาหนะและขนส่ง		๑๗,๖๒๕,๐๐๐	กิจกรรมย่อย ๒ (โครงการ) : การจัดตั้งศูนย์ปฏิบัติการป้องกันภัยพิบัติประจำชุมชนพื้นที่เสี่ยงภัยในจังหวัดสุราษฎร์ธานี จำนวน ๖ ศูนย์ ๑. เรือลูมิเนียมท้องแบน ความยาวไม่น้อยกว่า ๔.๕ ม. กว้างไม่น้อยกว่า ๑.๗ ม. พร้อมเครื่องยนต์ทางยาว ไม่น้อยกว่า ๒๐ แรงม้า พร้อมเทลเลอร์(รถลาก) (จำนวน ๑ ชุด ๆ ละ ๕๓๕,๐๐๐ บาท) x ๕ ศูนย์ เป็นเงิน ๒,๖๗๕,๐๐๐ บาท ๒. เรือลูมิเนียมท้องแบน ความยาวไม่น้อยกว่า ๔.๕ ม. กว้างไม่น้อยกว่า ๑.๗ ม. พร้อมเครื่องยนต์ทางยาว ไม่น้อยกว่า ๔๐ แรงม้า ชนิด ๔ จังหวะพร้อมเทลเลอร์(รถลาก) (จำนวน ๑ ชุด ๆ ละ ๘๕๐,๐๐๐ บาท) x ๑ ศูนย์ เป็นเงิน ๘๕๐,๐๐๐ บาท ๓. เรือพยาบาล (ไฟเบอร์กลาส) ขนาดความยาวไม่น้อยกว่า ๓๕ ฟุต หลังกา ไฟเบอร์กลาส พร้อมติดตั้งเครื่องยนต์ติดท้าย ขนาด ๓๐๐ แรงม้า จำนวน ๒ เครื่อง พร้อมเตียงพยาบาล ๒ เตียง อุปกรณ์เครื่องมือแพทย์ เครื่องมือสื่อสารเครื่องอิเล็กทรอนิกส์ จำนวน ๑ ลำ และเทลเลอร์บรรทุก จำนวน ๑ คัน เป็นเงิน ๑๔,๐๐๐,๐๐๐ บาท
๓. งบเงินอุดหนุน			
4. งบรายจ่ายอื่น			

ข้อมูลพื้นฐานโครงการของจังหวัด (ระดับกิจกรรมย่อย) (๑ : ชุด ๑ กิจกรรมหลัก)

ลำดับความสำคัญ ๑๔

ชื่อโครงการ : โครงการก่อสร้างถนนลาดยาง สายแยก ทพ.สฎ.๔๐๓๒ - บ้านห้วยชะมวง ตำบลปากฉลุย.....

อำเภอท่าฉาง จังหวัดสุราษฎร์ธานี

กิจกรรมหลัก ก่อสร้างถนนลาดยางแอสฟัลต์ติกคอนกรีต สายแยก ทพ.สฎ.๔๐๓๒ - บ้านห้วยชะมวง ขนาดกว้าง ๖.๐๐ เมตร ไหล่ทางกว้างข้างละ ๑.๐๐ เมตร ระยะทาง ๓.๖๕๐ กิโลเมตร ตำบลปากฉลุย อำเภอท่าฉาง จังหวัดสุราษฎร์ธานี

วงเงิน ๒๙,๘๒๐,๐๐๐.- บาท

ยุทธศาสตร์ชาติ ด้านการสร้างความสามารถในการแข่งขัน

แผนแม่บท ฯ โครงสร้างพื้นฐานระบบโลจิสติกส์และดิจิทัล

ประเด็นการพัฒนาของจังหวัด ที่ ๔ : พัฒนาสังคมในทุกมิติ เพื่อคุณภาพชีวิตที่ดี

แผนงาน แผนงานการสร้างและพัฒนาศูนย์กระจายสินค้า

หน่วยดำเนินการ :แขวงทางหลวงชนบทสุราษฎร์ธานี

ผู้รับผิดชอบ :นายประดิษฐ์ ดีทองอ่อน ตำแหน่ง :ผู้อำนวยการแขวงทางหลวงชนบทสุราษฎร์ธานี

สถานที่ติดต่อ เลขที่ ๓๙๔ หมู่ที่ ๔ ถนนอำเภอ ตำบลมะขามเตี้ย อำเภอเมือง ฯ จังหวัดสุราษฎร์ธานี ๘๕๐๐๐

หมายเลขโทรศัพท์ ๐-๗๗๒๗-๕๒๐๑-๒

(๑) หลักการและเหตุผล

(๑.๑) ที่มา : (ระบุ เช่น มติ ครม. นโยบายรัฐบาล ยุทธศาสตร์ชาติ แผนพัฒนาเศรษฐกิจและสังคมแห่งชาติ

แผนพัฒนาภาค แผนพัฒนาจังหวัดสุราษฎร์ธานี)

ตามยุทธศาสตร์ชาติ ๒๐ ปี ว่าด้วยยุทธศาสตร์ด้านการสร้างความสามารถในการแข่งขัน เพื่อให้ประเทศไปสู่ประเทศที่พัฒนาแล้ว ประเด็นที่ ๔ โครงสร้างพื้นฐานเชื่อมโยงไทย เชื่อมโลก ทั้งด้านกายภาพโครงข่ายคมนาคมพื้นที่ และเมือง สอดคล้องกับแผนพัฒนาภาคใต้ ยุทธศาสตร์ที่ ๔ การพัฒนาโครงสร้างพื้นฐานสนับสนุนยุทธศาสตร์การท่องเที่ยง การพัฒนาเขตอุตสาหกรรมและการเชื่อมโยงการค้าโลก ประกอบกับจังหวัดสุราษฎร์ธานีได้กำหนดประเด็นการพัฒนาจังหวัดในส่วนของประเด็นที่ ๓ เป็นการพัฒนาโครงข่ายคมนาคมขนส่งเชื่อมโยงระบบโลจิสติกส์ มีแนวทางการพัฒนาโครงข่ายคมนาคมขนส่งเชื่อมโยงโครงการคมนาคมในพื้นที่ ตลอดจนนโยบายสำคัญหรือแผนพัฒนาจังหวัดสุราษฎร์ธานี จึงเป็นสาเหตุให้จัดทำโครงการดังกล่าว

จังหวัดสุราษฎร์ธานีเป็นจังหวัดที่มีพื้นที่ขนาดใหญ่ มีที่ราบสูงที่ราบติดชายฝั่งทะเลและพื้นที่เกษตร มีหมู่เกาะต่าง ๆ (เกาะสมุย, เกาะพะงัน, หมู่เกาะอ่างทอง) มีลุ่มน้ำจำนวนมาก มีวัฒนธรรมภูมิปัญญาประเพณีต่าง ๆ ซึ่งมีความโดดเด่น มีภาคการเกษตรที่มีขนาดใหญ่ไม่ว่าจะเป็นพืชเศรษฐกิจ (ยางพารา, ปาล์มน้ำมัน, ทุเรียน) ประมง ปศุสัตว์ รวมถึงการท่องเที่ยวต่าง ๆ ไม่ว่าจะเป็นทางทะเล เชิงวัฒนธรรม เชิงเกษตร มีนักท่องเที่ยวจำนวนมากเดินทางเข้ามาท่องเที่ยวในจังหวัดสุราษฎร์ธานี แต่ปัจจุบันเส้นทางคมนาคมจำนวนมากยังเป็นถนนลูกรัง ขรุขระ เป็นหลุมบ่อ ทำให้มีผลกระทบต่อการเดินทางของประชาชน นักท่องเที่ยวและการขนส่งผลผลิตทางการเกษตรออกสู่ตลาด ซึ่งอาจทำให้เกิดอุบัติเหตุไม่สะดวก ปลอดภัยและเสียเวลา มีค่าใช้จ่ายในการเดินทางที่สูงขึ้น จึงมีความจำเป็นที่จะต้องปรับปรุงเส้นทางเพื่อความสะดวกปลอดภัยในการเดินทางของประชาชนและนักท่องเที่ยวทั้งในเวลากลางวันและกลางคืน

/(๑.๒) สรุป.....

(๑.๒) สรุปสาระสำคัญ

สภาพปัญหา / ความต้องการ :

..... ปัจจุบันถนนสายแยก ทช.สฎ.๔๐๓๒ - บ้านห้วยชะม่วง เป็นถนนลูกรังมีลักษณะแคบและเป็นหลุมบ่อ ทำให้ไม่ได้รับความสะดวกปลอดภัยในการเดินทาง โดยเฉพาะในช่วงฤดูฝนผิวจราจรมีน้ำท่วมขัง และเป็นโคลนเกิดการลื่นไถล ส่วนในฤดูแล้งจะมีฝุ่นละอองจำนวนมาก ทำให้ประชาชนและผู้ใช้เส้นทางได้รับความเดือดร้อนในการเดินทางเป็นอย่างมาก ประกอบกับถนนสายดังกล่าวผ่านสวนปาล์มและสวนยางพาราจำนวนมาก ซึ่งเป็นพืชเศรษฐกิจหลักของจังหวัดสุราษฎร์ธานี และยังเป็นเศรษฐกิจฐานรากของประชาชน ฉะนั้น เพื่อลดความเดือดร้อนของประชาชนและเพิ่มเส้นทางคมนาคมให้เชื่อมโยงมากขึ้น สามารถขนส่งผลผลิตทางการเกษตรออกสู่ตลาดได้อย่างรวดเร็ว จึงมีความจำเป็นที่จะต้องปรับปรุงถนนสายดังกล่าวให้มีมาตรฐานที่สูงขึ้น.....

ความเร่งด่วน : (ระดับความจำเป็นเร่งด่วน) มีความต้องการก่อสร้างอย่างเร่งด่วน เพื่อให้ประชาชนและผู้ใช้เส้นทางมีความสะดวกปลอดภัยและส่งเสริมการเกษตรในพื้นที่ให้มีความยั่งยืน.....

(๒) ข้อมูลทั่วไปของโครงการ

(๒.๑) วัตถุประสงค์ของโครงการ :

- ๑. เพื่อยกระดับมาตรฐานโครงสร้างพื้นฐานด้านคมนาคมและโลจิสติกส์ให้มีมาตรฐานที่สูงขึ้นและเชื่อมโยงมากขึ้น
- ๒. เพื่อเป็นเส้นทางรองรับการขนส่งผลผลิตทางการเกษตรออกสู่ตลาดได้สะดวกรวดเร็วขึ้น

(๒.๒) สถานภาพของโครงการ

- โครงการเดิม
- โครงการใหม่

(๒.๓) ประเภทของโครงการ

- พัฒนา
- ดำเนินการปกติ

(๒.๔) ระยะเวลาดำเนินโครงการ ๑ ปี **เริ่มต้นปี** ๑ ตุลาคม ๒๕๖๘ **สิ้นสุดปี** ๓๐ กันยายน ๒๕๖๙.....

(๒.๕) สถานที่ดำเนินโครงการ : (ระบุพื้นที่ดำเนินการ เช่น อำเภอ ตำบล หมู่บ้าน เป็นต้น).....

ตำบลปากฉลุย อำเภอท่าฉาง จังหวัดสุราษฎร์ธานี.....

(๓) กลุ่มเป้าหมาย และผู้มีส่วนได้ส่วนเสีย

(๓.๑) กลุ่มเป้าหมาย :..... ประชาชนในพื้นที่, เกษตรกร, และผู้ใช้เส้นทางทั่วไป.....

(๓.๒) ผู้มีส่วนได้ส่วนเสีย :..... ประชาชนในพื้นที่, ผู้ใช้เส้นทางสัญจร, ผู้ประกอบการเกี่ยวกับเกษตร.....

(๔) เป้าหมาย ผลลัพธ์ และผลกระทบโครงการ

(๔.๑) เป้าหมายโครงการ

ตัวชี้วัด ๑. ได้ถนนที่มีมาตรฐานเพิ่มขึ้น ๓.๖๕๐ กิโลเมตร.....

๒. ประชาชนได้รับความสะดวกปลอดภัยในการเดินทาง.....

๓. เพิ่มความสะดวก รวดเร็ว ในการขนส่งผลผลิตทางการเกษตรออกสู่ตลาด.....

(๔.๒) ผลผลิต

ได้ถนนที่มีมาตรฐานสูงขึ้น ระยะทาง ๓.๖๕๐ กิโลเมตร พร้อมอุปกรณ์อำนวยความสะดวก.....

(๔.๓) ผลลัพธ์

๑. ประชาชนในพื้นที่และผู้ใช้เส้นทางได้รับความสะดวก ปลอดภัยในการเดินทาง.....

๒. สามารถขนส่งผลผลิตทางการเกษตรออกสู่ตลาดได้รวดเร็วยิ่งขึ้น.....

/(๔.๔) ผลกระทบ.....

(๔.๔) ผลกระทบ :

เชิงบวก : มีเส้นทางคมนาคมที่ได้มาตรฐานสะดวก ปลอดภัย ลดเวลาในการเดินทาง ลดต้นทุนในการขนส่ง
รองรับการขยายตัวของชุมชนในอนาคต.....

เชิงลบ :ในระหว่างการก่อสร้างอาจมีผลกระทบทางเสียงและฝุ่นละออง.....

(๕) แนวทางการดำเนินงาน

(แสดงรายละเอียดกิจกรรมที่จะทำภายใต้โครงการที่จังหวัดเสนอขอ และทำเครื่องหมาย ✓ ลงในช่องระยะเวลาที่จะเริ่มดำเนินงานของแต่ละกิจกรรมสำคัญด้วย)

กิจกรรมย่อย	ระยะเวลาที่จะเริ่มดำเนินการ			
	ต.ค.- ธ.ค. ๖๘	ม.ค. - มี.ค. ๖๙	เม.ย.-มิ.ย. ๖๙	ก.ค. - ก.ย. ๖๙
๑. สำรวจเพื่อออกแบบและประมาณราคา	✓			
๒. ดำเนินการจัดซื้อจัดจ้าง		✓		
๓. ดำเนินการก่อสร้าง			✓	

(๖) วิธีการดำเนินงาน ดำเนินการเอง จ้างเหมา

(๗) วงเงินของโครงการ จำนวน ๒๙,๘๒๐,๐๐๐ บาท

(ให้กรอกรายละเอียดข้อมูลตามแบบฟอร์มรายละเอียดจำแนกตามงบรายจ่ายด้วย)

(๘) รายงานความสำเร็จของการดำเนินงานที่ผ่านมา

(ให้กรอกรายละเอียดโครงการที่มีการใช้ระยะเวลาในการดำเนินการมากกว่าหนึ่งปี และโครงการที่มีการดำเนินการเป็นประจำทุกปี เช่น โครงการกระตุ้นการท่องเที่ยวประจำปี โครงการที่ดำเนินกิจกรรมเดิมแต่เปลี่ยนหรือขยายพื้นที่ดำเนินการหรือกลุ่มเป้าหมาย เป็นต้น โดยให้แสดงรายละเอียดผลการดำเนินงานและความสำเร็จในการดำเนินงานในปีที่ผ่านมา รวมทั้งต้องแสดงความก้าวหน้าในการบรรลุวัตถุประสงค์และค่าเป้าหมายที่กำหนดไว้ในแผนพัฒนาจังหวัดและแผนพัฒนากลุ่มจังหวัด)

(๙) ภารกิจขององค์กรปกครองส่วนท้องถิ่น

- โครงการไม่ใช่ภารกิจขององค์กรปกครองส่วนท้องถิ่น
- โครงการเป็นภารกิจขององค์กรปกครองส่วนท้องถิ่น
 - มีหนังสือยืนยันจากองค์กรปกครองส่วนท้องถิ่น
 - ไม่มีหนังสือยืนยันจากองค์กรปกครองส่วนท้องถิ่น

(๑๐) ความพร้อมของโครงการ

(๑๐.๑) พื้นที่ดำเนินโครงการ

- ดำเนินการได้ทันที หมายถึง ได้ศึกษาความเหมาะสมและกำหนดพื้นที่ดำเนินการหรือได้รับอนุญาตตามกฎหมาย และสามารถดำเนินการได้ทันที
- อยู่ในระหว่างเตรียมการ หมายถึง ได้ศึกษาความเหมาะสมและกำหนดพื้นที่ดำเนินการแล้ว แต่อยู่ในระหว่างจัดเตรียมพื้นที่ หรือกำลังแก้ไขปัญหา /อุปสรรคต่าง ๆ หรือเตรียมการขออนุญาตตามกฎหมาย
- อยู่ในระหว่างศึกษาความเหมาะสม และคัดเลือกพื้นที่ดำเนินการ

/(๑๐.๒) แบบรูป.....

(๑๐.๒) แบบรูปรายการ / แผนการปฏิบัติงาน

- มี และสมบูรณ์ (ให้ระบุชื่อหน่วยงานเจ้าของรูปแบบรายการที่ใช้).....
 มีแต่ยังไม่สมบูรณ์ (ให้ระบุชื่อหน่วยงานเจ้าของรูปแบบรายการที่ใช้).....
 ไม่มี

(๑๐.๓) ความพร้อมของบุคลากร เครื่องมือ และเทคนิคการดำเนินการ

- ๑ บุคลากรมีประสบการณ์ ทั้งหมด บางส่วน ไม่มีประสบการณ์
- ๑ เครื่องมือดำเนินการ มีพร้อมดำเนินการได้ทันที
 มีบางส่วนและต้องจัดหาเพิ่มเติม
 ไม่มี ต้องจัดหาเพิ่มเติม
- ๑ เทคนิคในการบริหารจัดการ มีประสบการณ์สูง
 มีประสบการณ์ปานกลาง
 ไม่มีประสบการณ์

(๑๐.๔) ผลกระทบสิ่งแวดล้อม

- ผ่านคณะกรรมการสิ่งแวดล้อมแห่งชาติแล้ว
 อยู่ระหว่างการพิจารณาของคณะกรรมการสิ่งแวดล้อมแห่งชาติแล้ว
 คณะกรรมการสิ่งแวดล้อมแห่งชาติยังไม่พิจารณา

(๑๐.๕) รายงานการศึกษาความเหมาะสม (FS)

- ไม่ต้องทำรายงานการศึกษา
 ต้องทำรายงานการศึกษา

(๑๑) วิธีการบริหารจัดการหรือการดูแลบำรุงรักษา เมื่อโครงการแล้วเสร็จ เพื่อให้เกิดความยั่งยืนของโครงการ (ให้ระบุหน่วยงานให้ชัดเจน) :

..... - มีการรับประกันสัญญา ๒ ปี หลังจากนั้นแนวทางหลวงชนบทสุราษฎร์ธานีจะส่งมอบให้แก่องค์กรปกครองส่วนท้องถิ่นรับคืนและบำรุงรักษาต่อไป.....

(๑๒) ปัญหา อุปสรรคและข้อจำกัด :

.....
.....

รายละเอียดจำแนกตามงบรายจ่าย (๑ ชุด : ๑ กิจกรรมหลัก)

หน่วย : บาท

งบรายจ่าย - รายการ (ทะเบียนรายการ ประเภทรายการ ของสำนักงบประมาณ)	งบประมาณ		คำชี้แจง
	ปี ๒๕๖๘ (ถ้ามี)	ปี ๒๕๖๙	
จังหวัดสุราษฎร์ธานี			
<p>แผนงาน : พัฒนาโครงข่ายคมนาคมขนส่งเพื่อเชื่อมโยงระบบโลจิสติกส์ในพื้นที่</p> <p>ผลผลิต : โครงการพัฒนาด้านการท่องเที่ยวและบริการ</p> <p>ผลผลิต : ได้ถนนที่มีมาตรฐานสูงขึ้น ระยะทาง ๓.๖๙๐ กิโลเมตร พร้อมอุปกรณ์อำนวยความสะดวก</p> <p>โครงการ : โครงการก่อสร้างถนนลาดยาง สายแยก ทช.สฎ.๔๐๓๒ - บ้านห้วยชะมวง ตำบลปากฉลุย อำเภอท่าฉาง จังหวัดสุราษฎร์ธานี ระยะทาง ๓.๖๙๐ กิโลเมตร</p> <p>กิจกรรมหลัก : ก่อสร้างถนนลาดยางพร้อมอุปกรณ์อำนวยความสะดวก</p> <p>๑. งบดำเนินงาน</p> <p>๑.๑ ค่าตอบแทน ใช้สอยและวัสดุ</p> <p>๑.๑.๒ ค่าใช้สอย</p> <p>๑.๑.๓ ค่าวัสดุ</p> <p>๒. งบลงทุน</p> <p>๒.๑ ค่าครุภัณฑ์</p> <p>(๑) ราคาต่อหน่วยต่ำกว่า ๑ ล้านบาท</p> <p>(๒) ราคาต่อหน่วยตั้งแต่ ๑ ล้านบาทขึ้นไป</p>	-	๒๙,๘๒๐,๐๐๐.- บาท	ก่อสร้างถนนลาดยาง กว้าง ๖.๐๐ เมตร ไหล่ทางกว้างข้างละ ๑.๐๐ เมตร ระยะทาง ๓.๖๙๐ กิโลเมตร
๒.๒ ค่าที่ดินและสิ่งก่อสร้าง			

รายละเอียดจำแนกตามงบรายจ่าย (๑ ชุด : ๑ กิจกรรมหลัก)

หน่วย : บาท

งบรายจ่าย - รายการ (ทะเบียนรายการ ประเภทรายการ ของสำนักงานงบประมาณ)	งบประมาณ		คำชี้แจง
	ปี ๒๕๖๘ (ถ้ามี)	ปี ๒๕๖๙	
จังหวัดสุราษฎร์ธานี			
(๑) ราคาต่อหน่วยต่ำกว่า ๑๐ ล้านบาท (๒) ราคาต่อหน่วยตั้งแต่ ๑๐ ล้านบาทขึ้นไป (๑.๑) ค่าที่ดิน ก่อสร้างถนนลาดยางแอสฟัลต์ติกคอนกรีต ผิวจราจรกว้าง ๖.๐๐ เมตร ไหล่ทางกว้างข้างละ ๑.๐๐ เมตร ระยะทาง ๓.๖๙๐ กิโลเมตร สายแยก ทช.สฎ.๔๐๓๒ - บ้านห้วยชะมวง ตำบลปากฉลุย อำเภอท่าฉาง จังหวัดสุราษฎร์ธานี (๑.๒) ค่าก่อสร้างอาคารที่พักอาศัยและสิ่งก่อสร้างประกอบ (ระบุนรายการ) (๑.๓) ค่าปรับปรุงอาคารก่อสร้างที่พักอาศัยและสิ่งก่อสร้างประกอบ (ระบุนรายการ) (๑.๔) ค่าก่อสร้างอาคารที่ทำการและสิ่งก่อสร้างประกอบ (ระบุนรายการ) (๑.๕) ค่าปรับปรุงอาคารที่ทำการและสิ่งก่อสร้างประกอบ (ระบุนรายการ)	-	๒๙,๘๒๐,๐๐๐.- บาท	
๓. งบเงินอุดหนุน			
๔. งบรายจ่ายอื่น			

ข้อมูลพื้นฐานโครงการของจังหวัดสุราษฎร์ธานี (ระดับกิจกรรมย่อย) (1 ชุด : 1 กิจกรรมหลัก)

ลำดับความสำคัญ...๑๕.....

ชื่อโครงการ : โครงการยกระดับศักยภาพการมีส่วนร่วมด้านทรัพยากรธรรมชาติและสิ่งแวดล้อมเพื่อรองรับการเปลี่ยนแปลงสภาพภูมิอากาศ
จังหวัดสุราษฎร์ธานี

กิจกรรมหลัก การยกระดับการมีส่วนร่วมการรับมือการเปลี่ยนแปลงสภาพภูมิอากาศ วงเงิน ๓,๒๒๓,๕๐๐ บาท

ยุทธศาสตร์ชาติ ด้านการสร้างการเติบโตบนคุณภาพชีวิตที่เป็นมิตรกับสิ่งแวดล้อม

แผนแม่บทฯ การเติบโตอย่างยั่งยืน

ประเด็นการพัฒนาของจังหวัด ที่ ๕ : บริหารจัดการทรัพยากรธรรมชาติและสิ่งแวดล้อมเพื่อการอนุรักษ์
และการใช้ประโยชน์อย่างยั่งยืน

แผนงาน แผนงานส่งเสริมการมีส่วนร่วมของทุกภาคส่วนในการจัดการทรัพยากรธรรมชาติและสิ่งแวดล้อมอย่างถูกวิธี

๑. หน่วยดำเนินการ : สำนักงานทรัพยากรธรรมชาติและสิ่งแวดล้อมจังหวัดสุราษฎร์ธานี

ผู้รับผิดชอบ : สำนักงานทรัพยากรธรรมชาติและสิ่งแวดล้อมจังหวัดสุราษฎร์ธานี

ตำแหน่ง : ผู้อำนวยการสำนักงานทรัพยากรธรรมชาติและสิ่งแวดล้อมจังหวัดสุราษฎร์ธานี

สถานที่ติดต่อ สำนักงานทรัพยากรธรรมชาติและสิ่งแวดล้อมจังหวัดสุราษฎร์ธานี หมายเลขโทรศัพท์ ๐ ๗๗๒๘ ๗๕๗๓

๒. หน่วยดำเนินการ : สำนักบริหารพื้นที่อนุรักษ์ที่ ๔

ผู้รับผิดชอบ : สำนักบริหารพื้นที่อนุรักษ์ที่ ๔

ตำแหน่ง : ผู้อำนวยการสำนักบริหารพื้นที่อนุรักษ์ที่ ๔

สถานที่ติดต่อ สำนักบริหารพื้นที่อนุรักษ์ที่ ๔ หมายเลขโทรศัพท์ ๐ ๗๗๒๗ ๒๐๕๘

๓. หน่วยดำเนินการ : สำนักจัดการทรัพยากรป่าไม้ที่ ๑๑ สุราษฎร์ธานี

ผู้รับผิดชอบ : สำนักจัดการทรัพยากรป่าไม้ที่ ๑๑ สุราษฎร์ธานี

ตำแหน่ง : ผู้อำนวยการสำนักจัดการทรัพยากรป่าไม้ที่ ๑๑ สุราษฎร์ธานี

สถานที่ติดต่อ สำนักจัดการทรัพยากรป่าไม้ที่ ๑๑ สุราษฎร์ธานี หมายเลขโทรศัพท์ ๐ ๗๗๒๘ ๑๕๕๔

๔. หน่วยดำเนินการ : สำนักงานทรัพยากรทางทะเลและชายฝั่งที่ ๔

ผู้รับผิดชอบ : สำนักงานทรัพยากรทางทะเลและชายฝั่งที่ ๔

ตำแหน่ง : ผู้อำนวยการสำนักงานทรัพยากรทางทะเลและชายฝั่งที่ ๔

สถานที่ติดต่อ สำนักงานทรัพยากรทางทะเลและชายฝั่งที่ ๔ หมายเลขโทรศัพท์ ๐ ๗๗๓๗ ๙๑๕๑

(๑) หลักการและเหตุผล

(๑.๑) ที่มา : (ระบุ เช่น มติ ครม. นโยบายรัฐบาล ยุทธศาสตร์ชาติ แผนพัฒนาเศรษฐกิจและสังคมแห่งชาติ แผนพัฒนาภาค
แผนพัฒนาจังหวัด)

ภายใต้แผนยุทธศาสตร์ชาติ ๒๐ ปี (พ.ศ.๒๕๖๑-๒๕๘๐) ได้มีการกำหนดกรอบทิศทางพัฒนาประเทศระยะยาว เพื่อให้บรรลุวิสัยทัศน์ “ประเทศมีความมั่นคง มั่งคั่ง ยั่งยืน เป็นประเทศที่พัฒนาแล้ว ด้วยการพัฒนาตามปรัชญาเศรษฐกิจพอเพียง” ซึ่งประกอบด้วย ๖ ยุทธศาสตร์สำคัญ โดยด้านทรัพยากรธรรมชาติและสิ่งแวดล้อมได้ปรากฏอยู่ในยุทธศาสตร์ที่ ๕ การสร้างการเติบโตบนคุณภาพชีวิตที่เป็นมิตรต่อสิ่งแวดล้อม ที่มีแนวทางเพื่อเร่งอนุรักษ์ฟื้นฟูและสร้างความมั่นคงของฐานทรัพยากรธรรมชาติ และมีความมั่นคงด้านน้ำ รวมทั้งมีความสามารถในการป้องกันผลกระทบและปรับตัวต่อการเปลี่ยนแปลงสภาพภูมิอากาศและภัยธรรมชาติ และพัฒนาไปสู่การเป็นสังคมสีเขียว ซึ่งสอดคล้องกับทิศทางของแผนพัฒนาเศรษฐกิจและสังคมแห่งชาติ ฉบับที่ ๑๓ หมวดหมายที่ ๑๑ การลดความเสี่ยงจากภัยธรรมชาติและเปลี่ยนแปลงสภาพภูมิอากาศ ซึ่งไทยสามารถลดความเสี่ยงและผลกระทบจากภัยธรรมชาติและเปลี่ยนแปลงสภาพภูมิอากาศ โดยมุ่งเน้นปรับการใช้ที่ดินให้เหมาะสม จัดทำระบบจัดการน้ำที่สอดคล้องกับภูมิประเทศและภูมิอากาศ พัฒนาการแจ้งเตือนอย่างแม่นยำและทันเวลา โดยมียุทธศาสตร์ในการพัฒนาด้านทรัพยากรธรรมชาติและสิ่งแวดล้อม ภายใต้ยุทธศาสตร์ที่ ๔ การเติบโตที่เป็นมิตรกับสิ่งแวดล้อมเพื่อการพัฒนาอย่างยั่งยืน ซึ่งมีเป้าหมายเพื่อสร้างความมั่นคงของฐานทรัพยากรธรรมชาติและยกระดับคุณภาพสิ่งแวดล้อม เพื่อสนับสนุนการเติบโตที่เป็นมิตรกับสิ่งแวดล้อมและคุณภาพชีวิตของประชาชน เร่งแก้ไขปัญหาวิกฤตสิ่งแวดล้อมเพื่อลดมลพิษที่เกิดจากการผลิตและการบริโภค พัฒนาระบบบริหารจัดการที่โปร่งใสเป็นธรรม ส่งเสริมการผลิตและการบริโภคที่เป็นมิตรกับสิ่งแวดล้อมเป็นวงกว้างมากขึ้น ต้องเร่งเตรียมความพร้อมในลดการ

ปล่อยก๊าซเรือนกระจกและเพิ่มขีดความสามารถในการปรับตัวต่อการเปลี่ยนแปลงสภาพภูมิอากาศ รวมทั้งบริหารจัดการเพื่อลดความเสี่ยงด้านภัยพิบัติทางธรรมชาติ

จังหวัดสุราษฎร์ธานี ได้เล็งเห็นถึงความสำคัญของการจัดการทรัพยากรธรรมชาติและสิ่งแวดล้อมในพื้นที่เป็นอย่างมาก เนื่องจากสภาพปัญหาที่เกิดขึ้นมีความรุนแรงและต้องดำเนินการแก้ไขอย่างเร่งด่วน ซึ่งภายใต้ยุทธศาสตร์จังหวัดสุราษฎร์ธานี มีประเด็นยุทธศาสตร์ที่เกี่ยวข้องกับด้านทรัพยากรธรรมชาติและสิ่งแวดล้อม ได้แก่ ประเด็นยุทธศาสตร์ที่ ๕ บริหารจัดการทรัพยากรธรรมชาติและสิ่งแวดล้อมเพื่อเป็นฐานการพัฒนาอย่างยั่งยืน โดยมีวัตถุประสงค์เพื่อสร้างฐานทรัพยากรธรรมชาติที่มั่นคงและมีสภาพแวดล้อมที่เหมาะสม และลดความเสี่ยงและเพิ่มขีดความสามารถของชุมชนในการจัดการภัยพิบัติและสาธารณภัย

ประเทศไทยกำลังเผชิญกับความท้าทายที่สำคัญต่อการพัฒนาที่ยั่งยืน สืบเนื่องจากปัญหาการเปลี่ยนแปลงสภาพภูมิอากาศ ซึ่งเป็นสถานการณ์ที่เกิดขึ้นในระดับโลกอันมีสาเหตุมาจากการพัฒนาเศรษฐกิจของประเทศพัฒนาแล้วในช่วงหลังปฏิวัติอุตสาหกรรมเป็นตัวเร่งสำคัญที่ก่อให้เกิดการส่งสมของปริมาณก๊าซเรือนกระจกในชั้นบรรยากาศ และทำให้ปรากฏการณ์ก๊าซเรือนกระจก และการเปลี่ยนแปลงสภาพภูมิอากาศทวีความรุนแรงขึ้นอย่างมีนัยสำคัญ ถึงแม้ว่าการเปลี่ยนแปลงสภาพภูมิอากาศจะเป็นสถานการณ์ปัญหาที่สำคัญระดับโลก แต่ส่งผลกระทบต่อประเทศกำลังพัฒนาเช่นประเทศไทยเป็นอย่างมากในสองส่วนหลักๆ กล่าวคือ ประเทศไทยต้องเผชิญและรับมือกับผลกระทบจากการเปลี่ยนแปลงสภาพภูมิอากาศ ซึ่งรวมถึง การเปลี่ยนแปลงรูปแบบของฤดูกาล การเกิดภัยพิบัติที่รุนแรงและบ่อยครั้งขึ้น ความเสื่อมโทรมของทรัพยากรธรรมชาติ การเปลี่ยนแปลงของรูปแบบและการแพร่กระจายของเชื้อโรคและพาหะนำโรค นำมาซึ่งการเกิดโรคอุบัติใหม่และโรคอุบัติซ้ำ เป็นต้น ทั้งนี้ ประเทศไทย ในฐานะที่เป็นประเทศเกษตรกรรมและมีรูปแบบการพัฒนาที่ต้องพึ่งพิงความอุดมสมบูรณ์ของฐานทรัพยากรธรรมชาติของประเทศ การเปลี่ยนแปลงสภาพภูมิอากาศจึงนับเป็นภัยคุกคามที่สำคัญต่อการบรรลุเป้าหมายการพัฒนาประเทศอย่างยั่งยืน ทั้งการรักษาการเติบโตทางเศรษฐกิจ การขจัดปัญหาความยากจนและยกระดับคุณภาพชีวิตของประชาชนให้ดีขึ้น รวมถึงการรักษาความสมดุลของระบบนิเวศ ความสมบูรณ์ของฐานทรัพยากรธรรมชาติและคุณภาพสิ่งแวดล้อมที่ดี ในขณะเดียวกัน ปัญหาอีกส่วนหนึ่งที่ประเทศไทยต้องเผชิญ คือการเพิ่มขึ้นของปริมาณการปล่อยก๊าซเรือนกระจกจากรูปแบบของการพัฒนาประเทศที่จำเป็นต้องพึ่งพาพลังงานจากเชื้อเพลิงฟอสซิลเป็นหลัก และจากการขยายตัวอย่างรวดเร็วของพื้นที่เมือง เป็นต้น ซึ่งหากประเทศไทยและประเทศกำลังพัฒนาอื่นๆ ยังคงไว้ซึ่งรูปแบบการพัฒนาดังกล่าว ย่อมจะส่งผลให้การเปลี่ยนแปลงสภาพภูมิอากาศและผลกระทบต่างๆ ทวีความรุนแรงขึ้นอย่างมากในอนาคต และทำให้การปรับตัวและรับมือต่อการเปลี่ยนแปลงสภาพภูมิอากาศในอนาคตทำได้ยากยิ่งขึ้นไปอีก นอกจากนี้ การที่ปัญหาการเปลี่ยนแปลงสภาพภูมิอากาศได้ทวีความสำคัญ ทำให้นานาชาติมีความร่วมมือกันในการแก้ไขปัญหาดังกล่าว ประเทศไทยจึงอาจต้องเผชิญกับความกดดัน ทั้งในกรอบความร่วมมือระหว่างประเทศในการแก้ไขปัญหาการเปลี่ยนแปลงสภาพภูมิอากาศให้ต้องมีการรับผิดชอบเพิ่มขึ้นในการร่วมแก้ไขปัญหา และจากประเทศคู่ค้าต่างๆ ที่มีศักยภาพ เทคโนโลยี และการจัดการกระบวนการผลิตสินค้าและบริการที่ดีกว่า ซึ่งเริ่มนำประเด็นดังกล่าวมาเป็นข้อกำหนดหรือข้อบังคับทางการค้าลักษณะต่างๆ เช่น การเก็บค่าธรรมเนียมการปล่อยก๊าซเรือนกระจกจากเที่ยวบินที่บินเข้าน่านฟ้าของสหภาพยุโรป การบังคับให้ติดฉลากรอยเท้าคาร์บอน (carbon footprint) เป็นต้น โดยประเทศไทยซึ่งมีฐานเศรษฐกิจที่ต้องพึ่งพาการส่งออก ย่อมได้รับผลกระทบหรือมีความเสี่ยงสูงที่จะต้องเผชิญกับปัญหาดังกล่าวอย่างหลีกเลี่ยงไม่ได้ ความพยายามที่จะแก้ไขปัญหาการเปลี่ยนแปลงสภาพภูมิอากาศจำเป็นต้องผลักดันให้เกิดความร่วมมือกันในระดับโลก ซึ่งประเทศไทยก็ได้ตระหนักถึงความจำเป็นในการร่วมกับประชาคมโลกในเรื่องดังกล่าวอย่างจริงจัง จึงได้ให้สัตยาบันเข้าเป็นรัฐภาคีภายใต้กรอบอนุสัญญาสหประชาชาติว่าด้วยการเปลี่ยนแปลงสภาพภูมิอากาศ (United Nations Framework Convention on Climate Change: UNFCCC) และพิธีสารเกียวโต (The Kyoto Protocol: KP) เมื่อปี พ.ศ. ๒๕๓๗ และ พ.ศ. ๒๕๔๕ ตามลำดับ และได้เข้าร่วมประชุมหารือหรือกรอบความร่วมมือระดับโลกในการแก้ไขปัญหาการเปลี่ยนแปลงสภาพภูมิอากาศอย่างต่อเนื่อง

(๑.๒) สรุปสาระสำคัญ

สภาพปัญหา / ความต้องการ : จังหวัดสุราษฎร์ธานี มีความหลากหลายด้านทรัพยากรธรรมชาติและสิ่งแวดล้อม ทั้งในส่วนของทรัพยากรป่าไม้ ทรัพยากรทางทะเลและชายฝั่งและอื่นๆ แต่เนื่องจากจังหวัดสุราษฎร์ธานีเป็นศูนย์กลางของภาคใต้ ทำให้การพัฒนาในระดับพื้นที่เพื่อรองรับการเจริญเติบโตในด้านต่างๆ เป็นไปอย่างรวดเร็ว และเข้าสู่สังคมเมืองอย่างเต็มรูปแบบ ซึ่งการพัฒนาดังกล่าวได้มีการใช้ทรัพยากรในพื้นที่ไปมากมายจนเกิดการขาดแคลนและเกิดความเสื่อมโทรมอย่างต่อเนื่อง พื้นที่ป่าไม้ลดลง ทรัพยากรดินเสื่อมโทรม ความหลากหลายทางชีวภาพถูกคุกคาม ทรัพยากรน้ำไม่สามารถจัดสรรได้ตามความต้องการ เกิดปัญหาความขัดแย้งในการใช้ประโยชน์ทรัพยากรธรรมชาติมากขึ้นจากการเข้าถึงและการจัดสรรการใช้ประโยชน์ทรัพยากรธรรมชาติที่ไม่เป็นธรรม รวมทั้งปัญหาสิ่งแวดล้อมที่เพิ่มสูงขึ้นตามการขยายตัวของเศรษฐกิจและชุมชนเมือง ส่งผลกระทบต่อคุณภาพชีวิตของประชาชนและต้นทุนทางเศรษฐกิจ และโดยเฉพาะด้านการท่องเที่ยว ซึ่งเป็นด้านที่จังหวัดสุราษฎร์ธานีได้ให้ความสำคัญ เนื่องจากที่มีแหล่งท่องเที่ยวทางด้าน

ธรรมชาติทั้งบนบก ชายฝั่งและทางทะเลจำนวนมาก แต่ปัจจุบันได้ประสบกับปัญหาในเรื่องของทรัพยากรในแหล่งท่องเที่ยวที่มีความเสื่อมโทรมลง เนื่องจากปริมาณนักท่องเที่ยวที่มีอัตราเพิ่มสูงขึ้น ประกอบกับการบริหารจัดการเพื่อป้องกัน ดูแลและรักษาทรัพยากรธรรมชาติและสิ่งแวดล้อมในระดับพื้นที่ ยังมีการส่งเสริมการสร้างความรู้ความเข้าใจให้ประชาชนและผู้มีส่วนได้ส่วนเสียมีความตระหนักเท่าที่ควร โดยปัญหาที่พบในจังหวัดสุราษฎร์ธานี ได้แก่ ๑) ปัญหาขยะมูลฝอย ทั้งในเรื่องของปริมาณที่เพิ่มสูงขึ้น และสถานที่กำจัดยังไม่ถูกหลักสุขาภิบาล ๒) ปัญหาด้านคุณภาพน้ำที่มีแนวโน้มเสื่อมโทรมลง ทั้งในน้ำผิวดินและน้ำทะเล (เพื่อกิจกรรมนันทนาการ) ๓) ด้านการบุกรุกพื้นที่ป่าและพื้นที่ชายฝั่งทะเล และ ๔) ปัญหาภัยพิบัติต่างๆ ซึ่งปัญหาเหล่านี้ส่งผลกระทบต่อ การเปลี่ยนแปลงของระบบนิเวศของฐานทรัพยากรธรรมชาติและสิ่งแวดล้อม และทำให้เกิดการเปลี่ยนแปลงสภาพภูมิอากาศที่เป็นปัญหาใหญ่ในปัจจุบัน ปัจจัยหลักที่ส่งผลกระทบเกิดจากการใช้ประโยชน์จากทรัพยากรธรรมชาติอย่างไม่ยั่งยืน การจัดการทรัพยากรธรรมชาติและสิ่งแวดล้อมที่ขาดประสิทธิภาพ เป็นต้น จากปัญหาที่เกิดขึ้น จังหวัดสุราษฎร์ธานี ได้ตระหนักและเล็งเห็นถึงความสำคัญในการเร่งแก้ไขปัญหาดังกล่าว โดยบูรณาการจากหน่วยงานในสังกัดกระทรวงทรัพยากรธรรมชาติและสิ่งแวดล้อม และหน่วยงานที่เกี่ยวข้อง ในการร่วมมือกันรับแนวทางนโยบายการรับมือและการปรับตัวต่อการเปลี่ยนแปลงสภาพภูมิอากาศที่เกิดขึ้นในปัจจุบัน เพื่อให้จังหวัดสุราษฎร์ธานี เตรียมความพร้อมและเพิ่มขีดความสามารถในการปรับตัวต่อการเปลี่ยนแปลงสภาพภูมิอากาศ รวมถึงการบริหารจัดการเพื่อลด ความเสี่ยงด้านภัยพิบัติทางธรรมชาติ เพื่อเป็นแนวทางในการจัดการอย่างยั่งยืนต่อไป

ความเร่งด่วน : (ระบุระดับความจำเป็นเร่งด่วน) : เนื่องจากปัจจุบันอุณหภูมิโลกสูงขึ้นอย่างต่อเนื่องอันเป็นผลมาจากการปล่อยก๊าซเรือนกระจกที่เกิดขึ้นจากกิจกรรมของมนุษย์ การปล่อยก๊าซคาร์บอนและการเปลี่ยนแปลงสภาพภูมิอากาศส่งผลกระทบต่อระบบนิเวศอย่างมาก รวมถึงมลพิษทางอากาศ อุณหภูมิสุดโต่งอันเป็นสาเหตุของภัยแล้งและคลื่นความร้อน ระดับน้ำทะเลที่เพิ่มสูงขึ้นก่อให้เกิดภาวะน้ำท่วม รวมถึงการเปลี่ยนแปลงสภาพภูมิอากาศยังเป็นภัยคุกคามต่อชีวิตทั้งในด้านสุขภาพและการดำรงชีวิต การขาดแคลนอาหารและน้ำดื่ม รวมถึงการสูญเสียทรัพย์สิน บ้านและวิถีการใช้ชีวิต โดยเฉพาะกลุ่มผู้สูงอายุ เด็ก และกลุ่มคนชายขอบเป็นกลุ่มเสี่ยง ดังนั้นจึงมีความจำเป็นเร่งด่วน เพื่อเป็นการเตรียมความพร้อมในการปรับตัวต่อการเปลี่ยนแปลงสภาพภูมิอากาศต่อไป

(๒) ข้อมูลทั่วไปของโครงการ

(๒.๑) วัตถุประสงค์ของโครงการ :

๑. เพื่อให้ประชาชน เยาวชน และทุกภาคส่วนเกิดความตระหนักและเตรียมพร้อมรับมือกับการเปลี่ยนแปลงสภาพภูมิอากาศในระดับพื้นที่ได้อย่างเหมาะสม
๒. เพื่อเพิ่มประสิทธิภาพในการดำเนินการบริหารจัดการทรัพยากรธรรมชาติและสิ่งแวดล้อมในระดับพื้นที่เพื่อรองรับการเปลี่ยนแปลงสภาพภูมิอากาศอย่างต่อเนื่อง
๓. เพื่อสร้างเครือข่ายชุมชน เยาวชน และองค์กรปกครองส่วนท้องถิ่น ในการบริหารจัดการทรัพยากรธรรมชาติและสิ่งแวดล้อมในระดับพื้นที่อย่างมีส่วนร่วม
๔. เพื่อให้เกิดพื้นที่ต้นแบบการบริหารจัดการทรัพยากรธรรมชาติและสิ่งแวดล้อมเพื่อยกระดับการเตรียมความพร้อมในการเปลี่ยนแปลงสภาพภูมิอากาศอย่างเป็นรูปธรรมในพื้นที่จังหวัดสุราษฎร์ธานี

(๒.๒) สถานภาพของโครงการ

- โครงการเดิม โครงการใหม่

(๒.๓) ประเภทของโครงการ

- พัฒนา ดำเนินการปกติ

(๒.๔) ระยะเวลาดำเนินโครงการ ๑ ปี เริ่มต้นปี ตุลาคม ๒๕๖๘ สิ้นสุดปี กันยายน ๒๕๖๙

(๒.๕) สถานที่ดำเนินโครงการ : (ระบุพื้นที่ดำเนินการ เช่น อำเภอ ตำบล หมู่บ้าน เป็นต้น)

พื้นที่อำเภอเป้าหมายของจังหวัดสุราษฎร์ธานีจาก ๑๙ อำเภอ และแหล่งท่องเที่ยวที่สำคัญในพื้นที่จังหวัดสุราษฎร์ธานี

(๓) กลุ่มเป้าหมาย และผู้มีส่วนได้ส่วนเสีย

(๓.๑) กลุ่มเป้าหมาย : ประชาชน เยาวชน องค์กรปกครองส่วนท้องถิ่น ในพื้นที่เป้าหมายของโครงการ โดยเฉพาะในพื้นที่เสี่ยงภัยพิบัติทางธรรมชาติ

(๓.๒) ผู้มีส่วนได้ส่วนเสีย : ชุมชน สถานศึกษา หน่วยงานภาครัฐ และภาคส่วนที่เกี่ยวข้อง ในพื้นที่ดำเนินโครงการมีฐานข้อมูล การดำเนินงานการลดก๊าซเรือนกระจก และเป็นพื้นที่ต้นแบบในการบริหารจัดการทรัพยากรธรรมชาติและสิ่งแวดล้อม เพื่อยกระดับการเตรียมความพร้อมในการเปลี่ยนแปลงสภาพภูมิอากาศอย่างเป็นรูปธรรม

(๔) เป้าหมาย ผลลัพธ์ และผลกระทบโครงการ

(๔.๑) เป้าหมายโครงการ

ตัวชี้วัด

๑. ระดับความสำเร็จในการสร้างความรับรู้ของประชาชนเรื่องจัดการทรัพยากรธรรมชาติและสิ่งแวดล้อมเพื่อยกระดับ การเตรียมความพร้อมในการเปลี่ยนแปลงสภาพภูมิอากาศ

๒. ร้อยละขององค์กรปกครองส่วนท้องถิ่นที่เข้าร่วมโครงการสามารถเป็นพื้นที่ต้นแบบการบริหารจัดการ ทรัพยากรธรรมชาติและสิ่งแวดล้อมเพื่อยกระดับการเตรียมความพร้อมในการเปลี่ยนแปลงสภาพภูมิอากาศอย่างเป็นรูปธรรม ร้อยละ

๑๐๐

(๔.๒) ผลผลิต : มีพื้นที่ต้นแบบในการบริหารจัดการทรัพยากรธรรมชาติและสิ่งแวดล้อมเพื่อยกระดับการเตรียมความพร้อมใน การเปลี่ยนแปลงสภาพภูมิอากาศอย่างเป็นรูปธรรม ไม่น้อยกว่า ๑ แห่ง

(๔.๓) ผลลัพธ์ : มีฐานข้อมูลก๊าซเรือนกระจกในพื้นที่ต้นแบบในการบริหารจัดการทรัพยากรธรรมชาติและสิ่งแวดล้อมเพื่อย กระดับการเตรียมความพร้อมในการเปลี่ยนแปลง

(๔.๔) ผลกระทบ :

เชิงบวก : ทุกภาคส่วน ในพื้นที่ที่ดำเนินโครงการฯ มีความตระหนักและเตรียมพร้อมรับมือในการป้องกันการ เปลี่ยนแปลงสภาพภูมิอากาศที่เกิดขึ้น

เชิงลบ : ไม่มี

(๕) แนวทางการดำเนินงาน

(แสดงรายละเอียดกิจกรรมที่จะทำภายใต้โครงการที่จังหวัดเสนอขอ และทำเครื่องหมาย ✓ ลงในช่องระยะเวลาที่จะเริ่ม ดำเนินงานของแต่ละกิจกรรมสำคัญด้วย)

กิจกรรมย่อย	ระยะเวลาที่จะเริ่มดำเนินการ			
	ต.ค. - ธ.ค. ๖๘	ม.ค. - มี.ค. ๖๙	เม.ย. - มิ.ย. ๖๙	ก.ค. - ก.ย. ๖๙
๑ ส่งเสริมการสร้างความรู้ความเข้าใจ การบริหารจัดการ ทรัพยากรธรรมชาติและสิ่งแวดล้อม เพื่อเตรียมพร้อมรับมือต่อการ เปลี่ยนแปลงสภาพภูมิอากาศ	✓	✓	✓	✓
๒ จัดทำพื้นที่ต้นแบบในการบริหาร จัดการทรัพยากรธรรมชาติและ สิ่งแวดล้อมเพื่อเตรียมพร้อมรับมือ ต่อการเปลี่ยนแปลงสภาพ ภูมิอากาศ	✓	✓	✓	✓
๓ สืบค้นและจัดทำฐานข้อมูลการ ปริมาณก๊าซเรือนกระจก	✓	✓	✓	✓

(๖) วิธีการดำเนินงาน ดำเนินการเอง จ้างเหมา

(๗) วงเงินของโครงการ จำนวน ๓,๒๒๓,๕๐๐ บาท

(ให้กรอกรายละเอียดข้อมูลตามแบบฟอร์มรายละเอียดจำแนกตามงบรายจ่ายด้วย)

(๘) รายงานความสำเร็จของการดำเนินงานที่ผ่านมา

ยังไม่มี การดำเนินงานด้วยงบประมาณยุทธศาสตร์การพัฒนาจังหวัด ซึ่งเป็นเรื่องใหม่และมีความจำเป็นเร่งด่วนในการสร้าง การรับรู้และการตระหนักถึงความสำคัญของการเปลี่ยนแปลงสภาพภูมิอากาศ ซึ่งจะส่งผลกระทบต่อภัยพิบัติในอนาคต ไม่ว่าจะเป็นเรื่อง ปัญหาป่าไม้ ภูเขา น้ำเสีย และมลพิษต่างๆ ล้วนส่งผลต่อการเปลี่ยนแปลงสภาพภูมิอากาศโดยสิ้นเชิง

(๙) ภารกิจขององค์กรปกครองส่วนท้องถิ่น

- โครงการไม่ใช่ภารกิจขององค์กรปกครองส่วนท้องถิ่น
 โครงการเป็นภารกิจขององค์กรปกครองส่วนท้องถิ่น

(๑๐) ความพร้อมของโครงการ

(๑๐.๑) พื้นที่ดำเนินโครงการ

- ดำเนินการได้ทันที หมายถึง ได้ศึกษาความเหมาะสมและกำหนดพื้นที่ดำเนินการหรือได้รับอนุญาตตาม กฎหมาย และสามารถดำเนินการได้ทันที
 อยู่ในระหว่างเตรียมการ หมายถึง ได้ศึกษาความเหมาะสมและกำหนดพื้นที่ดำเนินการแล้ว แต่อยู่ในระหว่าง จัดเตรียมพื้นที่ หรือกำลังแก้ไขปัญหา / อุปสรรคต่างๆ หรือเตรียมการขออนุญาตตามกฎหมาย
 อยู่ในระหว่างศึกษาความเหมาะสม และคัดเลือกพื้นที่ดำเนินการ

(๑๐.๒) แบบรูปรายการ/ แผนการปฏิบัติงาน

- มี และสมบูรณ์ (ให้ระบุชื่อหน่วยงานเจ้าของรูปแบบรายการที่ใช้) สำนักงานทรัพยากรธรรมชาติและ สิ่งแวดล้อมจังหวัดสุราษฎร์ธานี
 มีแต่ยังไม่สมบูรณ์ (ให้ระบุชื่อหน่วยงานเจ้าของรูปแบบรายการที่ใช้)

 ไม่มี

(๑๐.๓) ความพร้อมของบุคลากร เครื่องมือ และเทคนิคการดำเนินการ

- ๑) บุคลากรมีประสบการณ์ ทั้งหมด บางส่วน ไม่มีประสบการณ์
 ๒) เครื่องมือดำเนินการ มี พร้อมดำเนินการได้ทันที
 มีบางส่วนและต้องจัดหาเพิ่มเติม
 ไม่มี ต้องจัดหาเพิ่มเติม
 ๓) เทคนิคในการบริหารจัดการ มีประสบการณ์สูง
 มีประสบการณ์ปานกลาง
 ไม่มีประสบการณ์

(๑๐.๔) ผลกระทบสิ่งแวดล้อม

- ผ่านคณะกรรมการสิ่งแวดล้อมแห่งชาติแล้ว
 อยู่ระหว่างการพิจารณาของคณะกรรมการสิ่งแวดล้อมแห่งชาติ
 คณะกรรมการสิ่งแวดล้อมแห่งชาติยังไม่พิจารณา

(๑๐.๕) รายงานการศึกษาความเหมาะสม (FS)

- ไม่ต้องทำรายงานการศึกษา
 ต้องทำรายงานการศึกษา

(๑๑) วิธีการบริหารจัดการหรือการดูแลบำรุงรักษา เมื่อโครงการแล้วเสร็จ เพื่อให้เกิดความยั่งยืนของโครงการ (ให้ระบุหน่วยงานให้ชัดเจน) :

หน่วยงานจากส่วนกลาง และส่วนภูมิภาคจะต้องให้การสนับสนุนและช่วยเหลือองค์กรปกครองส่วนท้องถิ่นในการดำเนินการเพื่อการแปลงแผนไปสู่การปฏิบัติรวมทั้งต้องสร้างระบบติดตาม ตรวจสอบ ประเมินผล การดำเนินงานตามแผน และดำเนินการอย่างต่อเนื่อง

โดยทรัพย์สินที่เป็นครุภัณฑ์ หรือที่ดินสิ่งก่อสร้างที่ได้จากการดำเนินการนั้น หน่วยงานผู้รับผิดชอบโครงการ และหรือส่วนราชการผู้รับผิดชอบกิจกรรมนั้น ๆ เป็นผู้ใช้ประโยชน์และดูแล บำรุงรักษาตามระเบียบราชการที่เกี่ยวข้อง

(๑๒) ปัญหา อุปสรรคและข้อจำกัด :

การบูรณาการเพื่อสร้างการมีส่วนร่วมจากหน่วยงานต่างๆ ยังไม่ได้รับทราบผลกระทบต่อการเปลี่ยนแปลงสภาพภูมิอากาศ ทำให้ปัจจุบันการเปลี่ยนแปลงสภาพภูมิอากาศจึงมาในรูปแบบต่างๆโดยที่ไม่รู้ตัว เช่น ภัยพิบัติ การเกิดไฟป่า การกัดเซาะชายฝั่ง เป็นต้น ดังนั้น ควรมีการขับเคลื่อนเรื่องการเปลี่ยนแปลงสภาพภูมิอากาศอย่างจริงจัง เพื่อเตรียมความพร้อมในการรองรับการเปลี่ยนแปลงสภาพภูมิอากาศต่อไป

รายละเอียดจำแนกตามงบรายจ่าย (๑ ชุด : ๑ กิจกรรมหลัก)

หน่วย: บาท

งบรายจ่าย - รายการ (ทะเบียนรายการ ประเภทรายการ ของสำนักงบประมาณ)	งบประมาณ		ค่าชี้แจง
	ปี ๒๕๖๘ (ถ้ามี)	ปี ๒๕๖๙	
จังหวัด/กลุ่มจังหวัด สุราษฎร์ธานี		3,223,500	
<p>แผนงาน :บริหารจังหวัดและกลุ่มจังหวัด</p> <p>ผลผลิต : โครงการบริหารจัดการด้านทรัพยากรธรรมชาติและสิ่งแวดล้อม</p> <p>ผลผลิต : บริหารจัดการทรัพยากรธรรมชาติและสิ่งแวดล้อมเพื่อเป็นฐานการพัฒนาที่ยั่งยืน</p> <p>โครงการ : โครงการยกระดับศักยภาพการมีส่วนร่วมด้านทรัพยากรธรรมชาติและสิ่งแวดล้อมเพื่อรองรับการเปลี่ยนแปลงสภาพภูมิอากาศจังหวัด สุราษฎร์ธานี</p> <p>กิจกรรมหลัก : การยกระดับการมีส่วนร่วมการรับมือการเปลี่ยนแปลงสภาพภูมิอากาศ</p> <p>๑. งบดำเนินงาน</p> <p>๑.๑ ค่าตอบแทน วัสดุและวัสดุ</p> <p>๑.๑.๑ ค่าตอบแทน</p> <p>(๑) เงินตอบแทนการปฏิบัติงานนอกเวลาราชการ</p> <p>(๒) ค่าตอบแทนผู้ปฏิบัติงานให้ราชการ</p> <p>(๓) ค่าเช่าบ้าน</p> <p>(๔) ค่าเบี้ยประชุมกรรมการ</p> <p>(๕) เงินตอบแทนตำแหน่งกำนัน ผู้ใหญ่บ้าน</p> <p>(๖) เงินพิเศษจ่ายแก่ลูกจ้างในต่างประเทศ</p>			

งบรายจ่าย - รายการ (ทะเบียนรายการ ประเภทรายการ ของสำนักงบประมาณ)	งบประมาณ		คำชี้แจง
	ปี ๒๕๖๘ (ถ้ามี)	ปี ๒๕๖๙	
(๗) ค่าตอบแทนวิทยากร (สัมมนาและฝึกอบรม)		189,000	กิจกรรมส่งเสริมการสร้างความรู้ความเข้าใจการบริหารจัดการทรัพยากรธรรมชาติและสิ่งแวดล้อมเพื่อเตรียมพร้อมรับมือต่อการเปลี่ยนแปลงสภาพภูมิอากาศ - วิทยากรภายใน จำนวน 5 คน x 600 บาท x 3 ชั่วโมง x 10 ครั้ง เป็นเงิน 90,000 บาท - วิทยากรภายนอก จำนวน 2 คน x 1,200 บาท x 2 ชั่วโมง x 10 ครั้ง เป็นเงิน 48,000 บาท กิจกรรมจัดทำพื้นที่ต้นแบบในการบริหารจัดการทรัพยากรธรรมชาติและสิ่งแวดล้อมเพื่อเตรียมพร้อมรับมือต่อการเปลี่ยนแปลงสภาพภูมิอากาศ - วิทยากรภายใน จำนวน 3 คน x 600 บาท x 3 ชั่วโมง x 5 ครั้ง เป็นเงิน 27,000 บาท - วิทยากรภายนอก จำนวน 2 คน x 1,200 บาท x 2 ชั่วโมง x 5 ครั้ง เป็นเงิน 24,000 บาท กิจกรรม
(๘) ค่าตอบแทนพิเศษพนักงานราชการ			
๑.๑.๒ ค่าใช้สอย			
(๑) ค่าเบี้ยเลี้ยง ค่าเช่าที่พักและค่าพาหนะ		440,000	ค่าเช่าที่พักเจ้าหน้าที่และวิทยากร จำนวน 60 วัน x 800 บาท x 5 คน เป็นเงิน 240,000 บาท ค่าพาหนะเดินทางในการประสานงานและการดำเนินงานนอกพื้นที่ เป็นเงิน 200,000 บาท
(๒) ค่าซ่อมแซมยานพาหนะและขนส่ง			
(๓) ค่าซ่อมแซมครุภัณฑ์			
(๔) ค่าซ่อมแซมสิ่งก่อสร้าง			
(๕) ค่าเช่าทรัพย์สิน			

งบรายจ่าย - รายการ (ทะเบียนรายการ ประเภทรายการ ของสำนักงานงบประมาณ)	งบประมาณ		คำชี้แจง
	ปี ๒๕๖๘ (ถ้ามี)	ปี ๒๕๖๙	
(๖) ค่าจ้างเหมาบริการ		1,456,000	<p>1. ค่าจ้างเจ้าหน้าที่สำรวจจัดเก็บข้อมูลเพื่อคำนวณหาปริมาณก๊าซคาร์บอน ดุติบัญญัติรี จำนวน 1 คน x 12 เดือน x 15,000 บาท เป็นเงิน 180,000 บาท</p> <p>2. ค่าจ้างเหมาการจัดทำสื่อรณรงค์ต่างๆ ภายใต้โครงการฯ เป็นเงิน 300,000 บาท</p> <p>3. ค่าจ้างเหมาจัดเตรียมสถานที่เพื่อการดำเนินกิจกรรมภายใต้โครงการ เป็นเงิน 100,000 บาท</p> <p>4. ค่าจ้างเหมาถ่ายเอกสารและจัดทำรูปเล่มเอกสารภายใต้โครงการ เป็นเงิน 80,000.- บาท</p> <p>5. ค่าจ้างเหมาเครื่องถ่ายเอกสาร จำนวน 1 เครื่อง x 12 เดือน x 8,000 บาท เป็นเงิน 96,000 บาท</p> <p>6. จ้างเหมาจัดทำป้ายสื่อความหมาย/ป้ายพื้นที่ต้นแบบในกิจกรรมภายใต้โครงการ เป็นเงิน 500,000 บาท</p> <p>7. ค่าจัดทำรูปเล่มสรุปผลการดำเนินโครงการและข้อมูลการเก็บปริมาณก๊าซคาร์บอน เป็นเงิน 200,000 บาท</p>
(๗) ค่าใช้จ่ายในการสัมมนาและฝึกอบรม		538,500	<p>การจัดประชุมเพื่อชี้แจงการดำเนินภายใต้โครงการฯ</p> <ul style="list-style-type: none"> - ค่าอาหารว่าง 50 คน x 35 บาท x 2 มื้อ x 3 ครั้ง เป็นเงิน 10,500 บาท - ค่าอาหารกลางวัน 50 คน x 120 บาท x 1 มื้อ x 3 ครั้ง เป็นเงิน 18,000 บาท <p>กิจกรรมส่งเสริมการสร้างความรู้ความเข้าใจการบริหารจัดการทรัพยากรธรรมชาติและสิ่งแวดล้อมเพื่อเตรียมพร้อมรับมือต่อการเปลี่ยนแปลงสภาพภูมิอากาศ</p> <ul style="list-style-type: none"> - ค่าอาหารว่าง 100 คน x 50 บาท x 2 มื้อ x 10 ครั้ง เป็นเงิน 100,000 บาท - ค่าอาหารกลางวัน 100 คน x 200 บาท x 1 มื้อ x 10 ครั้ง เป็นเงิน 200,000 บาท <p>กิจกรรมจัดทำพื้นที่ต้นแบบในการบริหารจัดการทรัพยากรธรรมชาติและสิ่งแวดล้อมเพื่อเตรียมพร้อมรับมือต่อการเปลี่ยนแปลงสภาพภูมิอากาศ</p>

งบรายจ่าย - รายการ (ทะเบียนรายการ ประเภทรายการ ของสำนักงานงบประมาณ)	งบประมาณ		คำชี้แจง
	ปี ๒๕๖๘ (ถ้ามี)	ปี ๒๕๖๙	
(๘) ค่ารับรองและพิธีการ			- ค่าอาหารว่าง 50 คน x 50 บาท x 2 มื้อ x 5 ครั้ง เป็นเงิน 25,000 บาท
(๙) เงินสมทบทุนประกันสังคม			- ค่าอาหารกลางวัน 50 คน x 200 บาท x 1 มื้อ x 5 ครั้ง เป็นเงิน 50,000 บาท
๑.๑.๓ ค่าวัสดุ			กิจกรรมรณรงค์การเตรียมพร้อมรับมือต่อการเปลี่ยนแปลงสภาพภูมิอากาศ
(๑) วัสดุสำนักงาน	200,000		- ค่าอาหารว่าง 150 คน x 50 บาท x 2 มื้อ x 2 ครั้ง เป็นเงิน 30,000 บาท
(๒) วัสดุเชื้อเพลิงและหล่อลื่น	100,000		- ค่าอาหารกลางวัน 150 คน x 200 บาท x 1 มื้อ x 2 ครั้ง เป็นเงิน 60,000 บาท
(๓) วัสดุไฟฟ้าและวิทยุ			กิจกรรมถอดบทเรียนจากกิจกรรมที่ดำเนินงานภายใต้โครงการฯ
(๔) วัสดุโฆษณาและเผยแพร่			- ค่าอาหารว่าง 100 คน x 50 บาท x 2 มื้อ x 1 ครั้ง เป็นเงิน 10,000 บาท
(๕) วัสดุคอมพิวเตอร์	100,000		- ค่าอาหารกลางวัน 100 คน x 350 บาท x 1 มื้อ x 1 ครั้ง เป็นเงิน 35,000 บาท
(๖) วัสดุก่อสร้าง			
(๗) วัสดุงานบ้านงานครัว			
(๘) วัสดุเวชภัณฑ์			
(๙) วัสดุสุหนามและการฝึก	200,000		ค่าวัสดุคอมพิวเตอร์ เช่น หมึกปริ้น แฟลตไดรว์ เป็นต้น
(๑๐) วัสดุการศึกษา			
(๑๑) วัสดุหนังสือ วารสารและตำรา			
(๑๒) วัสดุเครื่องแต่งกาย			วัสดุสำหรับการฝึก เช่น ที่เกี่ยวข้องกับการใช้การตรวจวัดเพื่อประเมินและคำนวณปริมาณก๊าซคาร์บอน

งบรายจ่าย - รายการ (ทะเบียนรายการ ประเภทรายการ ของสำนักงบประมาณ)	งบประมาณ		คำชี้แจง
	ปี ๒๕๖๘ (ถ้ามี)	ปี ๒๕๖๙	
(๑๓) วัสดุอาหาร			
(๑๔) วัสดุการเกษตร			
(๑๕) วัสดุยานพาหนะและขนส่ง			
๒. งบลงทุน			
๓. งบเงินอุดหนุน			
๔. งบรายจ่ายอื่น			

ข้อมูลพื้นฐานโครงการของจังหวัด (ระดับกิจกรรมย่อย) (๑ ชุด : ๑ กิจกรรมหลัก)

ลำดับความสำคัญ....๑๖.....

ชื่อโครงการ : โครงการส่งเสริมการมีส่วนร่วมของชุมชนในการบริหารจัดการขยะพื้นที่จังหวัดสุราษฎร์ธานี ตามโมเดลเศรษฐกิจแบบใหม่ (BCG Model)

กิจกรรมหลัก การส่งเสริมการมีส่วนร่วมในการจัดการขยะมูลฝอยจากต้นทาง **วงเงิน** ๓,๒๔๗,๐๐๐ บาท

ยุทธศาสตร์ชาติ ด้านการสร้างการเติบโตบนคุณภาพชีวิตที่เป็นมิตรกับสิ่งแวดล้อม

แผนแม่บท การเติบโตอย่างยั่งยืน

ประเด็นการพัฒนาของจังหวัดที่ ๕ : บริหารจัดการทรัพยากรธรรมชาติและสิ่งแวดล้อมเพื่อการอนุรักษ์และการใช้ประโยชน์อย่างยั่งยืน

แผนงาน แผนงานการจัดการขยะ

หน่วยดำเนินการ : สำนักงานทรัพยากรธรรมชาติและสิ่งแวดล้อมจังหวัดสุราษฎร์ธานี

ผู้รับผิดชอบ : สำนักงานทรัพยากรธรรมชาติและสิ่งแวดล้อมจังหวัดสุราษฎร์ธานี

ตำแหน่ง : ผู้อำนวยการสำนักงานทรัพยากรธรรมชาติและสิ่งแวดล้อมจังหวัดสุราษฎร์ธานี

สถานที่ติดต่อ สำนักงานทรัพยากรธรรมชาติและสิ่งแวดล้อมจังหวัดสุราษฎร์ธานี **หมายเลขโทรศัพท์** ๐ ๗๗๒๘ ๗๕๗๓

(๑) หลักการและเหตุผล

(๑.๑) **ที่มา :** (ระบุ เช่น มติ ครม. นโยบายรัฐบาล ยุทธศาสตร์ชาติ แผนพัฒนาเศรษฐกิจและสังคมแห่งชาติ แผนพัฒนาภาค แผนพัฒนาจังหวัด)

ภายใต้แผนยุทธศาสตร์ชาติ ๒๐ ปี (พ.ศ.๒๕๖๑-๒๕๘๐) ยุทธศาสตร์ที่ ๕ การสร้างการเติบโตบนคุณภาพชีวิตที่เป็นมิตรต่อสิ่งแวดล้อมที่มีแนวทาง เพื่อเร่งอนุรักษ์ ป่าไม้และสร้างความมั่นคงของฐานทรัพยากรธรรมชาติ และมีความมั่นคงด้านน้ำ รวมทั้งมีความสามารถในการป้องกันผลกระทบและปรับตัวต่อการเปลี่ยนแปลงสภาพภูมิอากาศและภัยธรรมชาติ และพัฒนาไปสู่การเป็นสังคมสีเขียว สอดคล้องกับทิศทางของแผนพัฒนาเศรษฐกิจและสังคมแห่งชาติ ฉบับที่ ๑๓ หมายความว่าที่ ๑๐ เศรษฐกิจหมุนเวียนและสังคมคาร์บอนต่ำ โดยมีมิติความยั่งยืนของทรัพยากรธรรมชาติและสิ่งแวดล้อม ไทยมีเศรษฐกิจหมุนเวียนและสังคมคาร์บอนต่ำ ให้มีความสำคัญกับการนำขยะและของเสียมาหมุนเวียนใช้ประโยชน์ รวมถึงการใช้พลังงานสะอาดเพื่อลดการปลดปล่อยก๊าซเรือนกระจก และเมื่อวันที่ ๓๑ ตุลาคม - ๑๒ พฤศจิกายน ๒๕๖๔ ประเทศไทยได้เข้าร่วมการประชุมรัฐภาคีกรอบอนุสัญญาสหประชาชาติว่าด้วยการเปลี่ยนแปลง สภาพภูมิอากาศ สมัยที่ ๒๖ (COP ๒๖) ณ เมืองกลาสโกว์ สหราชอาณาจักร โดยประเทศไทย มีทิศทางและแนวทางการขับเคลื่อนที่สำคัญ ทั้งด้านนโยบาย กฎหมาย การมีส่วนร่วมด้านเทคโนโลยี นวัตกรรม งบประมาณและการลงทุน เช่น การขับเคลื่อน BCG Model การปฏิรูปภาคอุตสาหกรรม พลังงาน เกษตรคมนาคม การอนุรักษ์ทรัพยากรธรรมชาติและสิ่งแวดล้อม (Nature-based Solution) สร้างการรับรู้ การมีส่วนร่วมภาคประชาชน สนับสนุนแนวทางการผลิตและบริโภคที่เป็นมิตรกับสิ่งแวดล้อม ซึ่ง BCG หรือ Bio-Circular-Green Economy เป็นการพัฒนาไปพร้อมๆ กันใน ๓ ด้าน ได้แก่ เศรษฐกิจชีวภาพ (Bio economy) เศรษฐกิจหมุนเวียน (Circular Economy) และเศรษฐกิจสีเขียว (Green Economy)

จังหวัดสุราษฎร์ธานี มีพื้นที่ที่เป็นแหล่งท่องเที่ยวที่สำคัญระดับโลก สร้างรายได้ให้แก่จังหวัดสุราษฎร์ธานี และประเทศได้สูง ได้แก่ พื้นที่เกาะสมุย เกาะพะงัน เกาะเต่า ซึ่งทั้ง ๓ พื้นที่ ได้ถูกประกาศให้เป็นเขตพื้นที่คุ้มครองสิ่งแวดล้อม ตามประกาศกระทรวงทรัพยากรธรรมชาติและสิ่งแวดล้อม เรื่อง กำหนดเขตพื้นที่และมาตรการคุ้มครอง สิ่งแวดล้อม ในบริเวณท้องที่ตำบลลิ้งงาม ตำบลบ่อผุด ตำบลมะเร็ด ตำบลแม่น้ำ ตำบลหน้าเมือง ตำบลอ่างทอง ตำบลลิปะน้อย อำเภอเกาะสมุย และตำบลเกาะพะงัน ตำบลบ้านใต้ ตำบลเกาะเต่า อำเภอเกาะพะงัน จังหวัด สุราษฎร์ธานี พ.ศ.๒๕๕๗ ซึ่งยังมีผลบังคับใช้อยู่จนถึงปัจจุบัน โดยมีวัตถุประสงค์หลักของการกำหนดมาตรการคุ้มครองสิ่งแวดล้อมเป็นไปเพื่อสงวนรักษาไว้ซึ่งความสมบูรณ์ของทรัพยากรธรรมชาติและสิ่งแวดล้อมที่มีอยู่มิให้ถูกทำลายเสียหาย และเสื่อมโทรมมากขึ้น และเพื่อฟื้นฟูคุณภาพสิ่งแวดล้อมตลอดจนทรัพยากรธรรมชาติที่เสื่อมโทรมจนอยู่ในภาวะวิกฤติ ให้มีสภาพดีขึ้นและสามารถสงวนไว้สำหรับเป็นแหล่งทรัพยากรในอนาคต ซึ่งการท่องเที่ยวในพื้นที่ดังกล่าว ส่วนใหญ่มาจากการใช้ประโยชน์จากฐานทรัพยากรธรรมชาติและสิ่งแวดล้อมในพื้นที่เป็นจุดขายที่สำคัญ ดังนั้นผลที่เกิดจากการพัฒนาเมืองเมื่อรองรับการท่องเที่ยว มีทั้งผลกระทบด้านเศรษฐกิจ ด้านสังคม และด้านสิ่งแวดล้อม ทั้งด้านบวกและด้านลบ ผลกระทบด้านบวก เช่น เศรษฐกิจดี ประชาชน ผู้ประกอบการมีรายได้เพิ่มขึ้น แต่ผลกระทบด้านลบ เช่น ทรัพยากรธรรมชาติและสิ่งแวดล้อม เสื่อมโทรมลง การใช้ประโยชน์ทรัพยากรในพื้นที่ไม่สมดุลกับการรักษา เกิดปัญหาน้ำเสียในพื้นที่ ปัญหาการบริหาร

จัดการขยะในพื้นที่ หากสามารถสร้างการมีส่วนร่วมกับสถานประกอบการเหล่านี้เพื่อยกระดับและเพิ่มประสิทธิภาพสถานประกอบการ ด้านการจัดการขยะมูลฝอย และน้ำเสีย ในสถานประกอบการ ตามโมเดลเศรษฐกิจแบบใหม่ (BCG Model) ได้ก็เป็นส่วนหนึ่งของการขับเคลื่อนนโยบายระดับประเทศสอดคล้องกับแผนปฏิบัติการขับเคลื่อนการพัฒนาประเทศไทยด้วยโมเดลเศรษฐกิจ BCG พ.ศ. ๒๕๖๔ – ๒๕๗๐ ซึ่งการดำเนินโครงการนี้ เป็นการแปลงนโยบายไปสู่การปฏิบัติระดับพื้นที่ ส่งผลต่อการใช้ประโยชน์ทรัพยากรที่ยั่งยืน และเพื่อให้เป็นไปตามเจตนารมณ์ของการประกาศเขตพื้นที่คุ้มครองสิ่งแวดล้อม สามารถใช้เป็นข้อมูลที่จะสะท้อนการขับเคลื่อนนโยบายในระดับประเทศ ได้ในอนาคตต่อไป

(๑.๒) สรุปสาระสำคัญ

สภาพปัญหา / ความต้องการ : จังหวัดสุราษฎร์ธานี เป็นจังหวัดในภาคใต้ตอนบนที่มีแหล่งท่องเที่ยวที่สำคัญมากมาย มีนักท่องเที่ยวเข้ามาท่องเที่ยวทั้งชาวไทยและชาวต่างชาติเป็นจำนวนมาก ประกอบกับการเจริญเติบโตของธุรกิจการท่องเที่ยวและการขยายตัวของชุมชนเมืองที่เกิดขึ้นอย่างรวดเร็ว ทำให้จังหวัดประสบกับปัญหาการจัดการสิ่งแวดล้อมโดยเฉพาะด้านการจัดการขยะมูลฝอย ทั้งในแหล่งท่องเที่ยวที่สำคัญ และชุมชนเมือง จังหวัดสุราษฎร์ธานี มีองค์กรปกครองส่วนท้องถิ่น (อปท.) ทั้งสิ้น ๑๓๗ แห่ง และองค์การบริหารส่วนจังหวัด ๑ แห่ง มีปริมาณขยะที่เกิดขึ้นในปี ๒๕๖๕ ทั้งสิ้น ๑,๒๑๒.๒๖ ตัน/วัน มีสถานที่กำจัดขยะทั้งหมด ๒๗ แห่ง โดยมีสถานที่กำจัดขยะที่ถูกต้อง ๑ แห่ง มีปริมาณขยะเข้า ๑๒.๘๑ ตัน/วัน และสถานที่กำจัดขยะไม่ถูกต้อง ๒๖ แห่ง มีปริมาณขยะเข้า ๕๐๒.๒๙ ตัน/วัน มีขยะสะสมรวมทั้งสิ้น ๓๑๓,๗๘๘.๔๘ ตัน ซึ่งปริมาณขยะมูลฝอยที่เกิดขึ้นมีแนวโน้มที่จะเพิ่มสูงขึ้นตามจำนวนประชากร รวมถึงประชากรแฝง และนักท่องเที่ยว ถึงแม้ที่ผ่านมาจังหวัดสุราษฎร์ธานีได้ให้ความสำคัญต่อการแก้ไขปัญหาดังกล่าวตั้งแต่การลดปริมาณการเกิดขยะมูลฝอยตั้งแต่ต้นทางโดยใช้หลัก ๓Rs การให้ความสำคัญกับการกำจัดขยะปลายทางที่ต้องถูกตามหลักวิชาการ รวมถึงการขับเคลื่อนกิจกรรมด้านต่าง เพื่อให้การขับเคลื่อนการบริหารจัดการขยะมูลฝอยบรรลุเป้าหมาย จำเป็นที่จะต้องแก้ไขปัญหาจากต้นเหตุ โดยเฉพาะการปรับเปลี่ยนพฤติกรรมของผู้บริโภค การสร้างวินัยของคนในชาติ การส่งเสริมให้ประชาชนมีการคัดแยกขยะตั้งแต่ต้นทาง การกระตุ้น และสร้างจิตสำนึกอย่างต่อเนื่อง เน้นการผลิตที่เป็นมิตรกับสิ่งแวดล้อม และการดำเนินการตามระเบียบกฎหมายที่เกี่ยวข้องอย่างเคร่งครัด เพื่อช่วยลดปัญหาขยะมูลฝอยได้อย่างยั่งยืน และไม่ส่งผลกระทบต่อสิ่งแวดล้อม สุขภาพ และภาพลักษณ์ของการท่องเที่ยวของจังหวัดในระยะยาวต่อไป

ความเร่งด่วน : (ระดับความจำเป็นเร่งด่วน) : มีความจำเป็นต้องดำเนินการแก้ไขเร่งด่วนมาก เนื่องจากจังหวัดสุราษฎร์ธานี มีสถานที่แหล่งท่องเที่ยวที่สำคัญมากมายหลายแห่ง ทำให้มีนักท่องเที่ยวทั้งในและต่างประเทศเข้ามาท่องเที่ยวเป็นจำนวนมาก ซึ่งทำให้การใช้ทรัพยากรในพื้นที่ก็มีมากเช่นกัน หากไม่เร่งหาแนวทางเพื่อป้องกันและแก้ไขปัญหาด้านสิ่งแวดล้อม โดยเฉพาะการจัดการขยะมูลฝอยซึ่งมีแนวโน้มที่จะมีปริมาณเพิ่มสูงขึ้น จังหวัดอาจจะต้องประสบกับปัญหาขยะล้นเมืองที่ส่งผลกระทบต่อในระยะยาวได้

(๒) ข้อมูลทั่วไปของโครงการ

(๒.๑) วัตถุประสงค์ของโครงการ :

๑. เพื่อสร้างการรับรู้ และการมีส่วนร่วม กับสถานประกอบการกลุ่มเป้าหมาย ในการบริหารจัดการทรัพยากรธรรมชาติและสิ่งแวดล้อมในสถานประกอบการ มุ่งไปสู่โมเดลเศรษฐกิจแบบใหม่ (BCG Model)
๒. เพื่อประเมินศักยภาพ และประสิทธิภาพการบริหารจัดการทรัพยากรธรรมชาติและสิ่งแวดล้อม ในสถานประกอบการกลุ่มเป้าหมาย นำไปสู่การยกระดับสถานประกอบการที่เป็นมิตรกับสิ่งแวดล้อมภายใต้โมเดลเศรษฐกิจแบบใหม่ (BCG Model)
๓. เพื่อจัดทำและพัฒนาระบบฐานข้อมูลด้านบริหารจัดการทรัพยากรธรรมชาติและสิ่งแวดล้อมของสถานประกอบการกลุ่มเป้าหมาย นำไปสู่การวางแผนเชิงนโยบายระดับจังหวัดและระดับประเทศต่อไป

(๒.๒) สถานภาพของโครงการ

- โครงการเดิม โครงการใหม่

(๒.๓) ประเภทของโครงการ

- พัฒนา ดำเนินการปกติ

(๒.๔) ระยะเวลาดำเนินโครงการ ๑ ปี เริ่มต้นปี ตุลาคม ๒๕๖๘ สิ้นสุดปี กันยายน ๒๕๖๙

(๒.๕) สถานที่ดำเนินโครงการ : (ระบุพื้นที่ดำเนินการ เช่น อำเภอ ตำบล หมู่บ้าน เป็นต้น) คัดเลือกจากพื้นที่เป้าหมาย

๑๙ อำเภอ โดยเน้นในพื้นที่เกาะและแหล่งท่องเที่ยวสำคัญของจังหวัดสุราษฎร์ธานี

(๓) กลุ่มเป้าหมาย และผู้มีส่วนได้ส่วนเสีย**(๓.๑) กลุ่มเป้าหมาย :**

๑. กลุ่มเป้าหมายที่จะดำเนินการ ได้แก่ สถานประกอบการประเภทโรงแรม ที่ได้รับการอนุญาตถูกต้องตามกฎหมายแล้ว รวมถึงที่พักอาศัยรวม รีสอร์ท บังกะโล ในแหล่งท่องเที่ยวที่สำคัญ

๒. กลุ่มเป้าหมายที่เกี่ยวข้องในการขับเคลื่อนการดำเนินงานโครงการ ได้แก่ ภาครัฐที่มีส่วนเกี่ยวข้อง องค์กรปกครองส่วนท้องถิ่น และสถาบันการศึกษาในพื้นที่เป้าหมาย

(๓.๒) ผู้มีส่วนได้ส่วนเสีย : ชุมชน สถาบันศึกษา องค์กรต่างๆ ทั้งภาครัฐและเอกชน สถานประกอบการ และนักท่องเที่ยว ในพื้นที่จังหวัดสุราษฎร์ธานี

(๔) เป้าหมาย ผลลัพธ์ และผลกระทบโครงการ**(๔.๑) เป้าหมายโครงการ**

ตัวชี้วัด พื้นที่เป้าหมายในจังหวัดสุราษฎร์ธานี มีการแก้ไขปัญหาเรื่องการจัดการขยะอย่างมีประสิทธิภาพ อย่างน้อย ๑

- ๒ พื้นที่

(๔.๒) ผลผลิต

๑. สถานประกอบการประเภทโรงแรม ที่พักอาศัยรวม รีสอร์ท บังกะโล และภาคประชาชน ในพื้นที่เป้าหมายได้รับรู้ รับทราบถึงนโยบาย ในการขับเคลื่อน แนวทางการผลิตและบริการที่เป็นมิตรกับสิ่งแวดล้อม ภายใต้แนวทาง BCG Model (Bio-Circular-Green Economy)

๒. เกิดการมีส่วนร่วม ในการบริหารจัดการขยะ ในกลุ่มเป้าหมาย เพื่อมุ่งไปสู่ BCG Model

๓. ข้อมูลที่เกี่ยวข้องกับการบริหารจัดการขยะ ในกลุ่มเป้าหมาย เพื่อใช้สำหรับการประเมินศักยภาพ และประสิทธิภาพการบริหารจัดการ นำไปสู่การยกระดับพื้นที่ที่เป็นมิตรกับสิ่งแวดล้อมภายใต้โมเดลเศรษฐกิจแบบใหม่ (BCG Model)

๔. ระบุฐานข้อมูลด้านการบริหารจัดการขยะ ในกลุ่มเป้าหมาย เพื่อนำไปสู่การวางแผนเชิงนโยบายระดับจังหวัดและระดับประเทศต่อไป

(๔.๓) ผลลัพธ์

๑. ปริมาณขยะในจังหวัดสุราษฎร์ธานีและพื้นที่ดำเนินการโครงการมีปริมาณลดลง

๒. เกิดพื้นที่ต้นแบบและเครือข่ายในการจัดการขยะมูลฝอยอย่างเป็นระบบโดยใช้หลัก ๓Rs

(๔.๔) ผลกระทบ :**เชิงบวก :**

๑. ประชาชนในพื้นที่มีคุณภาพชีวิตที่ดีขึ้นจากการพัฒนาด้านสิ่งแวดล้อม (ขยะมูลฝอย)

๒. กลุ่มเป้าหมายในพื้นที่ที่ดำเนินโครงการมีรายได้จากการบริหารจัดการขยะในพื้นที่

เชิงลบ : ไม่มี

(๕) แนวทางการดำเนินงาน

(แสดงรายละเอียดกิจกรรมที่จะทำภายใต้โครงการที่จังหวัดเสนอขอ และทำเครื่องหมาย ✓ ลงในช่องระยะเวลาที่จะเริ่มดำเนินงานของแต่ละกิจกรรมสำคัญด้วย)

กิจกรรมย่อย	ระยะเวลาที่จะเริ่มดำเนินการ			
	ต.ค. - ธ.ค. ๖๘	ม.ค. - มี.ค. ๖๙	เม.ย. - มิ.ย. ๖๙	ก.ค. - ก.ย. ๖๙
๑ ส่งเสริมการบริหารจัดการขยะมูลฝอยจากต้นทางอย่างมีส่วนร่วมในทุกภาคส่วน	✓	✓	✓	✓
๒ ส่งเสริมและสนับสนุนด้านวิชาการเพื่อเป็นแนวทางในการพัฒนาสถานที่กำจัดขยะมูลฝอยขององค์กรปกครองส่วนท้องถิ่น	✓	✓	✓	✓
๓ จัดทำและพัฒนาระบบและฐานข้อมูลขยะมูลฝอยในพื้นที่จังหวัดสุราษฎร์ธานี เพื่อใช้เป็นแนวทางในการแก้ไขปัญหาการจัดการขยะมูลฝอยของจังหวัดสุราษฎร์ธานี	✓	✓	✓	✓

(๖) วิธีการดำเนินงาน ดำเนินการเอง จ้างเหมา

(๗) วงเงินของโครงการ จำนวน ๓,๒๔๗,๐๐๐ บาท

(ให้กรอกรายละเอียดข้อมูลตามแบบฟอร์มรายละเอียดจำแนกตามงบรายจ่ายด้วย)

(๘) รายงานความสำเร็จของการดำเนินงานที่ผ่านมา

ไม่มีโครงการที่ได้รับการสนับสนุนในปีงบประมาณ พ.ศ.๒๕๖๔ - ปี ๒๕๖๗ แต่ได้ดำเนินการเมื่อปี ๒๕๖๓ สามารถสร้างการมีส่วนร่วมและเกิดชุมชนต้นแบบในการจัดการขยะมูลฝอยอย่างเป็นรูปธรรมได้ ๔ พื้นที่ดำเนินการ และสามารถกำหนดกฎ กติกา มาตรการ ของชุมชนในการจัดการขยะและมีการปฏิบัติได้อย่างเป็นรูปธรรม สามารถปรับเปลี่ยนพฤติกรรมจัดการขยะภายในชุมชนได้

(๙) ภารกิจขององค์กรปกครองส่วนท้องถิ่น

- โครงการไม่ใช่ภารกิจขององค์กรปกครองส่วนท้องถิ่น
- โครงการเป็นภารกิจขององค์กรปกครองส่วนท้องถิ่น

(๑๐) ความพร้อมของโครงการ

(๑๐.๑) พื้นที่ดำเนินโครงการ

- ดำเนินการได้ทันที หมายถึง ได้ศึกษาความเหมาะสมและกำหนดพื้นที่ดำเนินการหรือได้รับอนุญาตตามกฎหมาย และสามารถดำเนินการได้ทันที
- อยู่ในระหว่างเตรียมการ หมายถึง ได้ศึกษาความเหมาะสมและกำหนดพื้นที่ดำเนินการแล้ว แต่อยู่ในระหว่างจัดเตรียมพื้นที่ หรือกำลังแก้ไขปัญหา / อุปสรรคต่างๆ หรือเตรียมการขออนุญาตตามกฎหมาย
- อยู่ในระหว่างศึกษาความเหมาะสม และคัดเลือกพื้นที่ดำเนินการ

(๑๐.๒) แบบรูปรายการ/ แผนการปฏิบัติงาน

- มี และสมบูรณ์ (ให้ระบุชื่อหน่วยงานเจ้าของรูปแบบรายการที่ใช้) สำนักงานทรัพยากรธรรมชาติและสิ่งแวดล้อมจังหวัด สุราษฎร์ธานี
- มีแต่ยังไม่สมบูรณ์ (ให้ระบุชื่อหน่วยงานเจ้าของรูปแบบรายการที่ใช้)
-
- ไม่มี

(๑๐.๓) ความพร้อมของบุคลากร เครื่องมือ และเทคนิคการดำเนินการ

- ๑) บุคลากรมีประสบการณ์ ทั้งหมด บางส่วน ไม่มีประสบการณ์
- ๒) เครื่องมือดำเนินการ มี พร้อมดำเนินการได้ทันที มีบางส่วนและต้องจัดหาเพิ่มเติม ไม่มี ต้องจัดหาเพิ่มเติม
- ๓) เทคนิคในการบริหารจัดการ มีประสบการณ์สูง มีประสบการณ์ปานกลาง ไม่มีประสบการณ์

(๑๐.๔) ผลกระทบสิ่งแวดล้อม

- ผ่านคณะกรรมการสิ่งแวดล้อมแห่งชาติแล้ว
- อยู่ระหว่างการพิจารณาของคณะกรรมการสิ่งแวดล้อมแห่งชาติ
- คณะกรรมการสิ่งแวดล้อมแห่งชาติยังไม่พิจารณา

(๑๐.๕) รายงานการศึกษาความเหมาะสม (FS)

- ไม่ต้องทำรายงานการศึกษา
- ต้องทำรายงานการศึกษา

(๑๑) วิธีการบริหารจัดการหรือการดูแลบำรุงรักษา เมื่อโครงการแล้วเสร็จ เพื่อให้เกิดความยั่งยืนของโครงการ (ให้ระบุหน่วยงานให้ชัดเจน) :

จังหวัดควรเร่งผลักดันนโยบาย แนวทางตาม Roadmap การบริหารจัดการขยะมูลฝอยและของเสียอันตราย เพื่อสร้างการมีส่วนร่วมของทุกภาคส่วนในการช่วยแก้ไขปัญหาในการจัดการขยะมูลฝอยให้เกิดขึ้นในพื้นที่อย่างเป็นรูปธรรม โดยให้มีการดำเนินการอย่างจริงจังกับหน่วยงาน โดยเฉพาะองค์กรปกครองส่วนท้องถิ่นในพื้นที่ ซึ่งจำเป็นต้องมีการเร่งส่งเสริมการสร้างศักยภาพในด้านการบริหารจัดการสิ่งแวดล้อม การจัดการขยะมูลฝอย ขยะอันตราย และสิ่งปฏิกูล รวมถึงการผลักดันให้มีการออกเทศบัญญัติการจัดการขยะมูลฝอยในระดับพื้นที่เพื่อสามารถนำไปใช้บังคับได้อย่างเป็นรูปธรรม

โดยทรัพย์สินที่เป็นครุภัณฑ์ หรือที่ดินสิ่งก่อสร้างที่ได้จากการดำเนินการนั้น หน่วยงานผู้รับผิดชอบโครงการ และหรือส่วนราชการผู้รับผิดชอบกิจกรรมนั้นๆ เป็นผู้ใช้ประโยชน์และดูแล บำรุงรักษาตามระเบียบราชการที่เกี่ยวข้อง

(๑๒) ปัญหา อุปสรรคและข้อจำกัด :

การบูรณาการเพื่อสร้างการมีส่วนร่วมจากองค์กรปกครองส่วนท้องถิ่น ยังไม่ค่อยเห็นความสำคัญของการส่งเสริมสร้างความร่วมมือในด้านการจัดการสิ่งแวดล้อมระดับพื้นที่ และยังไม่มีการขับเคลื่อนนโยบายเข้าสู่แผนงาน/โครงการ และการแปลงแผนงานสู่การปฏิบัติจริงอย่างต่อเนื่อง ทำให้ไม่สามารถดำเนินได้เต็มรูปแบบ ส่งผลให้ประชาชนที่อยู่ในพื้นที่รับผิดชอบขององค์กรปกครองส่วนท้องถิ่นนั้นๆ ขาดความรู้ความเข้าใจในการจัดการขยะที่ถูกต้อง

รายละเอียดจำแนกตามงบรายจ่าย (๑ ชุด : ๑ กิจกรรมหลัก)

หน่วย: บาท

งบรายจ่าย - รายการ (ทะเบียนรายการ ประเภทรายการ ของสำนักงบประมาณ)	งบประมาณ		คำชี้แจง
	ปี ๒๕๖๘ (ถ้ามี)	ปี ๒๕๖๙	
จังหวัดสุราษฎร์ธานี		3,247,000	
<p>แผนงาน :บริหารจังหวัดและกลุ่มจังหวัด</p> <p>ผลผลิต : โครงการบริหารจัดการด้านทรัพยากรธรรมชาติและสิ่งแวดล้อม</p> <p>โครงการ : โครงการส่งเสริมการมีส่วนร่วมของชุมชนในการบริหารจัดการขยะพื้นที่จังหวัดสุราษฎร์ธานี ตามโมเดลเศรษฐกิจแบบใหม่ (BCG Model)</p> <p>กิจกรรมหลัก : การส่งเสริมการมีส่วนร่วมในการจัดการขยะมูลฝอยจากต้นทาง</p> <p>๑. งบดำเนินงาน</p> <p>๑.๑ ค่าตอบแทน วัสดุและวัสดุ</p> <p>๑.๑.๑ ค่าตอบแทน</p> <p>(๑) เงินตอบแทนการปฏิบัติงานนอกเวลาราชการ</p> <p>(๒) ค่าตอบแทนผู้ปฏิบัติงานให้ราชการ</p> <p>(๓) ค่าเช่าบ้าน</p> <p>(๔) ค่าเบี้ยประชุมกรรมการ</p> <p>(๕) เงินตอบแทนตำแหน่งกำนัน ผู้ใหญ่บ้าน</p> <p>(๖) เงินพิเศษจ่ายแก่ลูกจ้างในต่างประเทศ</p> <p>(๗) ค่าตอบแทนวิทยากร (สัมมนาและฝึกอบรม)</p>		180,000	<p>กิจกรรมส่งเสริมการบริหารจัดการขยะมูลฝอยจากต้นทางอย่างมีส่วนร่วมในทุกภาคส่วน</p> <ul style="list-style-type: none"> - วิทยากรภายใน จำนวน 3 คน x 600 บาท x 4 ชั่วโมง x 10 ครั้ง เป็นเงิน 72,000 บาท - วิทยากรภายนอก จำนวน 2 คน x 1,200 บาท x 2 ชั่วโมง x 10 ครั้ง เป็นเงิน 48,000 บาท <p>กิจกรรมส่งเสริมและสนับสนุนด้านวิชาการเพื่อเป็นแนวทางในการพัฒนาสถานที่กำจัดขยะมูลฝอยขององค์กรปกครองส่วนท้องถิ่น</p> <ul style="list-style-type: none"> - วิทยากรภายใน จำนวน 3 คน x 600 บาท x 4 ชั่วโมง x 5 ครั้ง เป็นเงิน 36,000 บาท - วิทยากรภายนอก จำนวน 2 คน x 1,200 บาท x 2 ชั่วโมง x 5 ครั้ง เป็นเงิน 24,000 บาท

งบรายจ่าย - รายการ (ทะเบียนรายการ ประเภทรายการ ของสำนักงบประมาณ)	งบประมาณ		คำชี้แจง
	ปี ๒๕๖๘ (ถ้ามี)	ปี ๒๕๖๙	
(๘) ค่าตอบแทนพิเศษพนักงานราชการ			
๑.๑.๒ ค่าใช้สอย			
(๑) ค่าเบี้ยเลี้ยง ค่าเช่าที่พักและค่าพาหนะ		300,000	ค่าเช่าที่พักเจ้าหน้าที่และวิทยากร จำนวน 50 วัน x 800 บาท x 5 คน เป็นเงิน 200,000 บาท ค่าพาหนะเดินทางในการประสานงานและการดำเนินงานนอกพื้นที่ เป็นเงิน 100,000 บาท
(๒) ค่าซ่อมแซมยานพาหนะและขนส่ง			
(๓) ค่าซ่อมแซมครุภัณฑ์			
(๔) ค่าซ่อมแซมสิ่งก่อสร้าง			
(๕) ค่าเช่าทรัพย์สิน			
(๖) ค่าจ้างเหมาบริการ		1,456,000	1. ค่าจ้างเหมาจัดทำวัสดุอุปกรณ์/ตะแกรงคัดแยกขยะพร้อมป้ายคัดแยกสำหรับติดตั้งตะแกรงสำหรับการปฏิบัติการจัดการขยะในพื้นที่เป้าหมายอย่างเป็นรูปธรรม เป็นเงิน 500,000 บาท 2. ค่าจ้างเหมาเจ้าหน้าที่จัดทำและพัฒนาระบบและฐานข้อมูลขยะมูลฝอยในพื้นที่จังหวัด สุราษฎร์ธานี เพื่อใช้เป็นแนวทางในการแก้ไขปัญหาการจัดการขยะมูลฝอยของจังหวัดสุราษฎร์ธานี (วุฒิปริญญาตรี) จำนวน 1 คน x 15,000 บาท x 12 เดือน เป็นเงิน 180,000 บาท 3. ค่าจ้างเหมาการจัดทำสื่อรณรงค์ต่างๆ ภายใต้โครงการฯ เป็นเงิน 500,000 บาท 4. ค่าจ้างเหมาจัดเตรียมสถานที่เพื่อการดำเนินกิจกรรมภายใต้โครงการ เป็นเงิน 100,000 บาท 5. ค่าจ้างเหมาถ่ายเอกสารและจัดทำรูปเล่มเอกสารภายใต้โครงการ เป็นเงิน 80,000.- บาท 6. ค่าจ้างเหมาเครื่องถ่ายเอกสาร จำนวน 1 เครื่อง x 12 เดือน x 8,000 บาท เป็นเงิน 96,000 บาท

งบรายจ่าย - รายการ (ทะเบียนรายการ ประเภทรายการ ของสำนักงานงบประมาณ)	งบประมาณ		คำชี้แจง
	ปี ๒๕๖๘ (ถ้ามี)	ปี ๒๕๖๙	
(๗) ค่าใช้จ่ายในการสัมมนาและฝึกอบรม		681,000	<p>การจัดประชุมเพื่อชี้แจงการดำเนินงานภายใต้โครงการฯ</p> <ul style="list-style-type: none"> - ค่าอาหารว่าง 50 คน x 35 บาท x 2 มื้อ x 3 ครั้ง เป็นเงิน 10,500 บาท - ค่าอาหารกลางวัน 50 คน x 120 บาท x 1 มื้อ x 3 ครั้ง เป็นเงิน 18,000 บาท <p>กิจกรรมส่งเสริมการบริหารจัดการขยะมูลฝอยจากต้นทางอย่างมีส่วนร่วมในทุกภาคส่วน</p> <ul style="list-style-type: none"> - ค่าอาหารว่าง 100 คน x 50 บาท x 2 มื้อ x 10 ครั้ง เป็นเงิน 100,000 บาท - ค่าอาหารกลางวัน 100 คน x 200 บาท x 1 มื้อ x 10 ครั้ง เป็นเงิน 200,000 บาท <p>กิจกรรมส่งเสริมและสนับสนุนด้านวิชาการเพื่อเป็นแนวทางในการพัฒนาสถานที่กำจัดขยะมูลฝอยขององค์กรปกครองส่วนท้องถิ่น</p> <ul style="list-style-type: none"> - ค่าอาหารว่าง 150 คน x 50 บาท x 2 มื้อ x 5 ครั้ง เป็นเงิน 75,000 บาท - ค่าอาหารกลางวัน 150 คน x 200 บาท x 1 มื้อ x 5 ครั้ง เป็นเงิน 150,000 บาท <p>กิจกรรมรณรงค์การลด คัดแยกขยะในวันสำคัญ เช่น วันสิ่งแวดล้อมไทย และวัน สิ่งแวดล้อมโลก</p> <ul style="list-style-type: none"> - ค่าอาหารว่าง 200 คน x 50 บาท x 2 มื้อ x 1 ครั้ง เป็นเงิน 20,000 บาท - ค่าอาหารกลางวัน 200 คน x 200 บาท x 1 มื้อ x 1 ครั้ง เป็นเงิน 40,000 บาท <p>กิจกรรมถอดบทเรียนจากกิจกรรมที่ดำเนินงานภายใต้โครงการฯ</p> <ul style="list-style-type: none"> - ค่าอาหารว่าง 150 คน x 50 บาท x 2 มื้อ x 1 ครั้ง เป็นเงิน 15,000 บาท - ค่าอาหารกลางวัน 150 คน x 350 บาท x 1 มื้อ x 1 ครั้ง เป็นเงิน 52,500 บาท
(๘) ค่ารับรองและพิธีการ			
(๙) เงินสมทบทุนประกันสังคม			
๑.๑.๓ ค่าวัสดุ			
(๑) วัสดุสำนักงาน		250,000	ค่าวัสดุสำนักงานสิ้นเปลืองเพื่อให้ดำเนินการภายใต้โครงการฯ
(๒) วัสดุเชื้อเพลิงและหล่อลื่น		100,000	ค่าน้ำมันเชื้อเพลิงสำหรับรถราชการที่ใช้ดำเนินงานภายใต้โครงการฯ
(๓) วัสดุไฟฟ้าและวิทยุ			
(๔) วัสดุโฆษณาและเผยแพร่			
(๕) วัสดุคอมพิวเตอร์		100,000	ค่าวัสดุคอมพิวเตอร์ เช่น หมึกปรี้น แฟลตไดร์ เป็นต้น
(๖) วัสดุก่อสร้าง			
(๗) วัสดุงานบ้านงานครัว		50,000	อุปกรณ์ครัวเรือนบางชนิดที่ใช้สำหรับการดำเนินงานภายใต้โครงการฯ

งบรายจ่าย - รายการ (ทะเบียนรายการ ประเภทรายการ ของสำนักงบประมาณ)	งบประมาณ		คำชี้แจง
	ปี ๒๕๖๘ (ถ้ามี)	ปี ๒๕๖๙	
(๘) วัสดุเวชภัณฑ์			
(๙) วัสดุสนามและกรฟีก		80,000	วัสดุสำหรับการฝึก เช่น อุปกรณ์สำหรับตัวอย่างการคัดแยกขยะ การทำปุ๋ยหมัก เป็นต้น
(๑๐) วัสดุการศึกษา			
(๑๑) วัสดุหนังสือ วารสารและตำรา			
(๑๒) วัสดุเครื่องแต่งกาย			
(๑๓) วัสดุอาหาร			
(๑๔) วัสดุการเกษตร		50,000	วัสดุสำหรับการใช้ทางการเกษตรในการจัดทำปุ๋ยหมักขยะ เช่น จอบ พลั่ว ฯลฯ
(๑๕) วัสดุยานพาหนะและขนส่ง			
๒.๒ ค่าสาธารณูปโภค			
๒.๑ ค่าไฟฟ้า			
๒.๒ ค่าน้ำประปา			
๒.๓ ค่าบริการโทรศัพท์			
๒.๔ ค่าบริการไปรษณีย์			
๒.๕ ค่าบริการสื่อสารและโทรคมนาคม			
๒. งบลงทุน			
๓. งบเงินอุดหนุน			
๔. งบรายจ่ายอื่น			

ข้อมูลพื้นฐานโครงการของจังหวัด (ระดับกิจกรรมย่อย) (๑ ชุด : ๑ กิจกรรมหลัก)

ลำดับความสำคัญ....๑๗.....

ชื่อโครงการ : โครงการมหรรมปศุสัตว์เมืองคนดีวิถีคนดี

กิจกรรมหลัก : การส่งเสริมการเลี้ยงโคพื้นเมือง ไก่พื้นเมือง (จัดมหรรมสินค้าปศุสัตว์ และประกวดโค และ ไก่พื้นเมืองสวยงาม) และส่งเสริมการเลี้ยงโคเนื้อ และไก่พื้นเมืองให้ผ่านระบบฟาร์มป้องกันโรคและการเลี้ยงที่เหมาะสม (GFM)

วงเงิน ๓,๖๖๑,๐๐๐ บาท

ยุทธศาสตร์ชาติ : ด้านการสร้างความสามารถในการแข่งขัน

แผนแม่บทฯ : ด้านการเกษตร

ประเด็นการพัฒนาของจังหวัดที่ ๑ : พัฒนาการผลิตสินค้าเกษตรอุตสาหกรรมแปรรูปเพื่อสร้างมูลค่าสูง

แผนงาน : แผนงานการยกระดับมาตรฐานสินค้าเกษตร

หน่วยดำเนินการ : สำนักงานปศุสัตว์จังหวัดสุราษฎร์ธานี

ผู้รับผิดชอบ : นายสมพล ไวกัญญา ตำแหน่ง : ปศุสัตว์จังหวัดสุราษฎร์ธานี

สถานที่ติดต่อ : สำนักงานปศุสัตว์จังหวัดสุราษฎร์ธานี หมายเลขโทรศัพท์ ๐๗๗-๒๗๒๙๐๐

(๑) หลักการและเหตุผล

(๑.๑) ที่มา : (ระบุ เช่น มติ ครม. นโยบายรัฐบาล ยุทธศาสตร์ชาติ แผนพัฒนาเศรษฐกิจและสังคมแห่งชาติ แผนพัฒนาภาค แผนพัฒนาจังหวัด)

จากยุทธศาสตร์ชาติด้านการสร้างความสามารถในการแข่งขัน มุ่งเน้นเกษตรมูลค่าสูง สร้างภูมิคุ้มกันต่อการเปลี่ยนแปลงจากปัจจัยภายในและภายนอกประเทศในทุกมิติทุกรูปแบบและทุกระดับ รวมถึงแผนแม่บทภายใต้ยุทธศาสตร์ชาติด้านการเกษตร ที่มุ่งเน้นการพัฒนายกระดับสินค้าเกษตรให้เข้าสู่คุณภาพมาตรฐานความปลอดภัย เพื่อการสร้างมูลค่าเพิ่ม และเพื่อยกระดับฐานรายได้ของประชาชนในภาพรวมและกระจายผลประโยชน์ไปสู่ภาคส่วนต่างๆ ได้อย่างเหมาะสม ประกอบกับกรอบแผนพัฒนาเศรษฐกิจและสังคมแห่งชาติ ฉบับที่ ๑๓ ยังมุ่งเน้นให้ไทยเป็นประเทศชั้นนำด้านสินค้าเกษตรและเกษตรแปรรูปมูลค่าสูง การพัฒนาโครงสร้างพื้นฐานและระบบบริหารจัดการเพื่อคุณภาพ ความมั่นคงอาหาร และความยั่งยืนของภาคเกษตร ซึ่งสอดคล้องกับแผนพัฒนาจังหวัดสุราษฎร์ธานี พ.ศ.๒๕๖๖ - ๒๕๗๐ ที่มีเป้าหมายในการสร้าง “เมืองเกษตรคุณภาพ การท่องเที่ยวยั่งยืน สังคมเป็นสุข” ดังนั้น โครงการมหรรมปศุสัตว์เมืองคนดีวิถีคนดี จึงเป็นโครงการที่สามารถยกระดับให้เกษตรกรผู้เลี้ยงโคเนื้อ และไก่พื้นเมืองในพื้นที่จังหวัดสุราษฎร์ธานี มีฟาร์มที่ได้รับมาตรฐาน GFM มากยิ่งขึ้น ส่งผลให้สินค้ามีมูลค่า และได้รับมาตรฐาน อีกทั้งยังเป็นการกระตุ้นเศรษฐกิจให้สินค้าปศุสัตว์ในพื้นที่ได้อีกด้วย

(๑.๒) สรุปสาระสำคัญ

สภาพปัญหา / ความต้องการ : จังหวัดสุราษฎร์ธานี มีเกษตรกรผู้เลี้ยงโคเนื้อขึ้นทะเบียนทั้งสิ้น ๑๓,๐๒๓ ราย (ข้อมูล ณ เดือนพฤษภาคม ๒๕๖๗) มีจำนวนโคเนื้อทั้งสิ้น ๗๙,๐๙๕ ตัว โดยเป็นโคพื้นเมือง ๔๐,๓๙๙ ตัว คิดเป็นร้อยละ ๗๗.๕ ของจำนวนโคเนื้อทั้งหมด มีการขึ้นทะเบียนฟาร์ม GFM โคเนื้อที่ยังคงสถานะอยู่เพียง ๑๙ ฟาร์ม จากข้อมูลจำนวนโคเนื้อข้างต้น จะเห็นได้ว่า จังหวัด สุราษฎร์ธานี มีสัดส่วนการเลี้ยงโคพื้นเมืองมากกว่าโคพันธุ์และโคขุน และการเลี้ยงโคพื้นเมือง ยังเป็นอัตลักษณ์ และวิถีชีวิตของเกษตรกรในจังหวัดสุราษฎร์ธานี ดังนั้น การสนับสนุน และยกระดับเกษตรกรผู้เลี้ยงโคพื้นเมืองไปพร้อมๆกันนั้น ย่อมมีความจำเป็นและด้วยปัจจุบันประเทศคู่ค้าบางประเทศได้มีการกำหนดหลักเกณฑ์การส่งออกโค กระบือ นั้น ต้องมาจากฟาร์มที่ปลอดโรคปากและเท้าเปื่อยที่รับรองโดยกรมปศุสัตว์ และจำเป็นต้องผ่านการรับรอง GAP หรือ GFM เพื่อเป็นการสร้างความเข้มแข็ง และพลิกฟื้นเกษตรกรผู้เลี้ยงโคเนื้อ ให้มีความเข้มแข็งและลดความเหลื่อมล้ำในแต่ละมิติ การสนับสนุนให้เกษตรกรผู้เลี้ยงโคเนื้อขอรับการตรวจประเมินฟาร์มเลี้ยงสัตว์โดยการยกระดับเกษตรกรสู่มาตรฐาน GFM (Good Farming Management, GFM) นั้น จึงเป็นสิ่งที่จำเป็นที่จะช่วยยกระดับมาตรฐานการเลี้ยงสัตว์ไปสู่มาตรฐานได้อย่างยั่งยืน

ไก่พื้นเมืองนับเป็นสัตว์เลี้ยงคู่บ้านคู่เมืองของเกษตรกรไทยมาช้านาน โดยมีวัตถุประสงค์เพื่อใช้เป็นอาหารโปรตีนในครัวเรือน เพื่อความสวยงาม เพื่อความสนุกสนานและเกมกีฬา ตลอดจนเป็นการอนุรักษ์พันธุกรรมที่โดดเด่นไว้ใช้ประโยชน์ต่อไป ทั้งนี้เพราะไก่พื้นเมืองมีคุณสมบัติที่ดีหลายประการ เช่น สามารถฟักไข่เองได้ เลี้ยงลูกได้ดี มีความสามารถในการปรับตัวให้เข้ากับสภาพแวดล้อมได้เป็นอย่างดี แข็งแรง ทนทานโรค และมีความสามารถในเชิงต่อสู้ จนทำให้สามารถสืบทอดแพร่พันธุ์ได้จนถึงทุกวันนี้ ซึ่งสภาพพื้นที่ของจังหวัดสุราษฎร์ธานีสามารถเลี้ยงไก่พื้นเมืองได้เป็นอย่างดี ปัจจุบัน มีเกษตรกรผู้เลี้ยงไก่พื้นเมืองขึ้นทะเบียนทั้งสิ้น ๔๔,๐๗๔ ราย (ข้อมูล ณ เดือนพฤษภาคม ๒๕๖๗) มีจำนวนไก่พื้นเมืองทั้งสิ้น ๑,๗๔๔,๘๑๖ ตัว คิดเป็นร้อยละ ๔๐.๓๖ ของจำนวนประชากรไก่ทั้งหมด โดยสามารถเลี้ยงเป็นอาชีพหลัก หรืออาชีพเสริมจากการทำสวนปาล์ม สวนยาง หรือสวนผลไม้ได้ มูลไก่ก็สามารถนำมาเป็นปุ๋ยได้เป็นอย่างดี ซึ่งในปัจจุบันไก่พื้นเมืองได้รับความนิยมเพิ่มสูงขึ้นมาก เป็นเพราะ

ไถ่พื้นเมืองมีเนื้อรสชาติอร่อยและเนื้อแน่น เป็นที่ถูกปากของผู้บริโภคทั่วไป จนมีแนวโน้มว่า แต่ปัญหาปริมาณไถ่บ้านยังไม่เพียงพอต่อความต้องการ เพราะเกษตรกร ส่วนมากประมาณร้อยละ ๗๐ - ๘๐ เปอร์เซ็นต์ จะเลี้ยงไถ่พื้นบ้านแบบหลังบ้าน ประมาณ ๑๐ - ๒๐ ตัวต่อครัวเรือนเท่านั้น รวมถึงไถ่พื้นเมือง (ไถ่ชน) ภาคใต้เอง ก็ยังเป็นที่ต้องการของประเทศเพื่อนบ้าน ได้แก่ มาเลเซีย อินโดนีเซีย ดังนั้น การให้การสนับสนุน และยกระดับการเลี้ยงฟาร์มไถ่พื้นเมืองในพื้นที่จังหวัดสุราษฎร์ธานี ยังเป็นการเพิ่มมูลค่าให้กับสินค้าปศุสัตว์อีกทางหนึ่ง

นอกจากการส่งเสริมการเลี้ยงโคเนื้อ และไถ่พื้นเมืองให้มีมาตรฐานแล้วนั้น การส่งเสริมด้านการตลาด และเพิ่มรายได้ให้กับเกษตรกร ก็เป็นสิ่งจำเป็น ดังนั้น การจัดมหกรรมปศุสัตว์เมืองคนดีวิถีคนใต้ จึงมีความสำคัญอย่างยิ่งที่จะเป็นการเปิดพื้นที่ให้กับเกษตรกรได้มีตลาดในการขายสินค้าด้านปศุสัตว์ กระตุ้นเศรษฐกิจด้านปศุสัตว์ รวมถึงเป็นการกระตุ้นให้ผู้คนหันมาสนใจโคเนื้อ ไถ่พื้นเมือง และไถ่พื้นเมืองที่เป็นอัตลักษณ์มากยิ่งขึ้น ซึ่งภายในงานจะมีการจัดประกวดโคพื้นเมือง ไถ่เนื้อสวยงาม ไถ่พื้นเมืองไถ่สวยงาม (ไถ่ชน) รวมถึงจัดแสดงสินค้า นิทรรศการด้านปศุสัตว์ในพื้นที่จังหวัดสุราษฎร์ธานี

ความเร่งด่วน : (ระดับความจำเป็นเร่งด่วน) : มีความจำเป็นเร่งด่วน เพื่อเป็นการยกระดับเกษตรกรสู่มาตรฐาน การทำมาตรฐานฟาร์ม GFM ไถ่พื้นเมือง จะทำให้ฟาร์มที่เข้าสู่ระบบสามารถป้องกันและลดความเสี่ยงต่อโรคระบาดในฟาร์มปศุสัตว์ได้ อีกทั้งยังลดการสูญเสียจากการเป็นโรค ลดต้นทุนการผลิตปศุสัตว์ และยังทำให้เกษตรกรมีการพึ่งพาตนเอง และช่วยลดภาระค่าใช้จ่ายการนำเข้าวัคซีนจากต่างประเทศ ตลอดจนการเพิ่มผลผลิตจากการเลี้ยงสัตว์ และยังช่วยให้เกษตรกรมีความรู้ ความเข้าใจในการเลี้ยงจัดการที่ถูกต้องเป็นไปตามหลักวิชาการ เพิ่มช่องทางในการจำหน่ายสินค้าให้กับเกษตรกรในระดับ Modern trade และการส่งออกต่อไป อีกทั้ง ยังเป็นการส่งเสริมการเพิ่มมูลค่าของไถ่ชนมีชีวิต และส่งเสริมให้เกษตรกรสามารถผลิตอาหารลดต้นทุน เพื่อเป็นการลดต้นทุนในการผลิต ทำให้เกษตรกรสามารถเลี้ยงสัตว์ได้อย่างมีประสิทธิภาพ ดังนั้น โครงการนี้ถือเป็นแนวทางในการยกระดับมาตรฐานสินค้าเกษตร เพื่อผลักดันให้จังหวัดสุราษฎร์ธานี ก้าวสู่คำว่า “เมืองเกษตรคุณภาพ การท่องเที่ยวยั่งยืน สังคมเป็นสุข”

(๒) ข้อมูลทั่วไปของโครงการ

จากกรอบเป้าหมายการพัฒนาจังหวัดสุราษฎร์ธานี (พ.ศ.๒๕๖๖ - พ.ศ. ๒๕๗๐) ที่กล่าวไว้ว่า การต้องการให้จังหวัดสุราษฎร์ธานี เป็น “เมืองเกษตรคุณภาพ การท่องเที่ยวยั่งยืน สังคมเป็นสุข” นั้น การพัฒนาการผลิตสินค้าเกษตร อุตสาหกรรมแปรรูปเพื่อสร้างมูลค่าสูง การสร้างมาตรฐาน ยกระดับสินค้าเกษตรให้เป็นที่ยอมรับ ล้วนเป็นแนวทางการพัฒนาที่สำคัญในการขับเคลื่อนการพัฒนาจังหวัด สุราษฎร์ธานี ไปสู่เมืองเกษตรคุณภาพได้ ซึ่งการสนับสนุน หรือผลักดันสินค้าเกษตร (โคเนื้อ ไถ่พื้นเมือง) ด้วยการขับเคลื่อนการขอรับรองมาตรฐานการผลิต หรือมาตรฐานการแปรรูป ของผลผลิต และ การมีระบบฟาร์มที่มีระบบป้องกันโรคและการเลี้ยงสัตว์ที่เหมาะสม (GFM) รวมถึงการจัดการประกวดโคพื้นเมือง ไถ่พื้นเมือง เพื่อคงไว้ซึ่งอัตลักษณ์ประจำถิ่น เป็นสิ่งที่มีความจำเป็นอย่างยิ่ง

(๒.๑) วัตถุประสงค์ของโครงการ :

๑. เพื่อถ่ายทอดองค์ความรู้ด้านการจัดทำระบบการป้องกันโรคและการเลี้ยงโคเนื้อ และไถ่พื้นเมืองที่เหมาะสม (GFM)
๒. เพื่อส่งเสริมให้เกษตรกรผู้เลี้ยงโคเนื้อ และไถ่พื้นเมืองนำความรู้ฯ ไปพัฒนาฟาร์มของตนให้ผ่านการรับรองเป็นฟาร์มที่มีระบบการป้องกันโรคและการเลี้ยงโคเนื้อ และไถ่พื้นเมืองที่เหมาะสม (GFM) รวมถึงนำความรู้ด้านอื่นๆ ไปพัฒนาฟาร์มของตนเอง
๓. เพื่อสร้างฟาร์มที่มีระบบการป้องกันโรคและการเลี้ยงโคเนื้อ ไถ่พื้นเมืองที่เหมาะสม (GFM) สำหรับเป็นตัวอย่างแก่เกษตรกรรายย่อยที่ยังไม่ได้รับการถ่ายทอดองค์ความรู้ฯ นำไปพัฒนาฟาร์มโดยเบื้องต้นต่อไป
๔. เพื่อเตรียมความพร้อมเพื่อพัฒนาให้เป็นฟาร์มที่มีการปฏิบัติทางการเกษตรที่ดีด้านปศุสัตว์ (GAP: Good Agriculture Practices)
๕. เพื่อกระตุ้นเศรษฐกิจด้านปศุสัตว์ และคงไว้ซึ่งอัตลักษณ์โคพื้นเมือง ไถ่พื้นเมือง
๖. เพื่อเป็นการยกระดับการผลิตโคพื้นเมือง ไถ่พื้นเมือง และเพิ่มมูลค่าสินค้าปศุสัตว์
๗. เพื่อเพิ่มโอกาสในการสร้างรายได้ให้กับเกษตรกรผู้เลี้ยงโคเนื้อ ไถ่พื้นเมืองในการส่งออกไปยังต่างประเทศ

(๒.๒) สถานภาพของโครงการ

- โครงการเดิม โครงการใหม่

(๒.๓) ประเภทของโครงการ

- พัฒนา ดำเนินการปกติ

(๒.๔) ระยะเวลาดำเนินโครงการ ๑ ปี เริ่มต้นปี ๒๕๖๘ สิ้นสุดปี ๒๕๖๙

(๒.๕) สถานที่ดำเนินโครงการ : สหกรณ์สุราษฎร์ธานี จำกัด (โค-อ็อป) ต.หนองไทร อ.พุนพิน จ.สุราษฎร์ธานี

(๓) กลุ่มเป้าหมาย และผู้มีส่วนได้ส่วนเสีย

(๓.๑) กลุ่มเป้าหมาย : เกษตรกรผู้เลี้ยงโคเนื้อในจังหวัดสุราษฎร์ธานี จำนวน ๒๐๐ ราย และเกษตรกรผู้เลี้ยงไก่พื้นเมืองในจังหวัดสุราษฎร์ธานี จำนวน ๒๐๐ ราย รวมถึงเกษตรกรผู้สนใจด้านปศุสัตว์ บุคคลทั่วไป

(๓.๒) ผู้มีส่วนได้ส่วนเสีย : ผู้บริโภค นักท่องเที่ยว ผู้ประกอบการด้านปศุสัตว์ ผู้ประกอบกิจการที่เกี่ยวข้องกับเนื้อโค ไก่พื้นเมือง ประชาชน เจ้าหน้าที่ภาครัฐและเอกชน ฯลฯ

(๔) เป้าหมาย ผลลัพธ์ และผลกระทบโครงการ

(๔.๑) เป้าหมายโครงการ

ตัวชี้วัด : ระดับความสำเร็จของการจัดมหกรรมปศุสัตว์เมืองคนดีวิถีคนดี

เป้าหมาย :

๑. จัดมหกรรมปศุสัตว์เมืองคนดีวิถีคนดีได้อย่างประสบความสำเร็จ ๑ ครั้ง/ปี

ตัวชี้วัด : ระดับความสำเร็จของการถ่ายทอดองค์ความรู้ให้กับเกษตรกรผู้เลี้ยงโคเนื้อ

เป้าหมาย :

๑. ถ่ายทอดความรู้ให้กับเกษตรกรจำนวน ๒๐๐ ราย

๒. ร้อยละ ๒๐ ของเกษตรกรที่เข้าร่วมโครงการ ผ่านการรับรองมาตรฐาน GFM (๔๐ ฟาร์ม)

ตัวชี้วัด : ระดับความสำเร็จของการถ่ายทอดองค์ความรู้ให้กับเกษตรกรผู้เลี้ยงไก่พื้นเมือง

เป้าหมาย:

๑. ถ่ายทอดความรู้ให้กับเกษตรกรจำนวน ๒๐๐ ราย

๒. ร้อยละ ๒๐ ของเกษตรกรที่เข้าร่วมโครงการ ผ่านการรับรองมาตรฐาน GFM (๔๐ ฟาร์ม)

(๔.๒) ผลผลิต :

๑. จัดมหกรรมปศุสัตว์เมืองคนดีวิถีคนดี ๑ ครั้ง

๒. เกษตรกรที่เข้าร่วมโครงการ ผ่านการรับรองมาตรฐาน GFM โคเนื้อ ร้อยละ ๒๐ ของจำนวนเกษตรกรที่เข้าร่วมโครงการทั้งหมด (จำนวน ๔๐ ฟาร์ม)

๓. เกษตรกรที่เข้าร่วมโครงการ ผ่านการรับรองมาตรฐาน GFM ไก่พื้นเมือง ร้อยละ ๒๐ ของจำนวนเกษตรกรที่เข้าร่วมโครงการทั้งหมด (จำนวน ๔๐ ฟาร์ม)

(๔.๓) ผลลัพธ์ :

๑. เกษตรกรผู้เลี้ยงโคเนื้อ ไก่พื้นเมือง สามารถนำความรู้ฯ ไปพัฒนาฟาร์มของตนให้ผ่านการรับรองเป็นฟาร์มที่มีระบบการป้องกันโรคและการเลี้ยงโคเนื้อ ไก่พื้นเมืองที่เหมาะสม (GFM) และเป็นตัวอย่างแก่เกษตรกรรายย่อยที่ยังไม่ได้รับการถ่ายทอดองค์ความรู้ฯ นำไปพัฒนาฟาร์มโดยเบื้องต้นและเป็นการเตรียมความพร้อมเพื่อพัฒนาให้เป็นฟาร์มที่มีการปฏิบัติทางการเกษตรที่ดีด้านปศุสัตว์ (GAP: Good Agriculture Practices) รวมถึงเป็นการยกระดับศักยภาพของเกษตรกรและสินค้าเกษตร (โคเนื้อ) ให้มีมาตรฐาน พร้อมเข้าสู่ modern trade ต่อไป

๒. การให้การรับรองฟาร์ม GFM ของโคเนื้อจังหวัดสุราษฎร์ธานี เพิ่มมากขึ้นจำนวน ๔๐ ฟาร์ม

๓. การให้การรับรองฟาร์ม GFM ของไก่พื้นเมืองจังหวัดสุราษฎร์ธานี เพิ่มมากขึ้นจำนวน ๔๐ ฟาร์ม

๔. เพื่อเป็นการกระตุ้นเศรษฐกิจด้านปศุสัตว์ เกษตรกรสามารถนำความรู้ที่ได้ไปต่อยอด เพื่อเพิ่มประสิทธิภาพการผลิตและการตลาด และประชาสัมพันธ์ธรรมาภิบาลและนิทรรศการด้านปศุสัตว์ของจังหวัดสุราษฎร์ธานี

๕. เพื่อคงไว้ซึ่งอัตลักษณ์ของการเลี้ยงโคพื้นเมือง ไก่พื้นเมืองและให้เป็นที่รู้จักในวงกว้าง

(๔.๔) ผลกระทบ :

เชิงบวก :

๑. เกษตรกรผู้เลี้ยงโคเนื้อ ไก่พื้นเมือง ได้รับการรับรองฟาร์ม GFM และเตรียมความพร้อมสู่การยกระดับฟาร์มมาตรฐาน GAP รวมถึง เกษตรกรผู้เลี้ยงมีความรู้ ความเข้าใจในการจัดการฟาร์ม การป้องกันโรค และการผลิตสินค้าเกษตรที่มีคุณภาพให้แก่ผู้บริโภคในจังหวัดสุราษฎร์ธานีต่อไป

๒. สินค้าปศุสัตว์ (โคเนื้อ ไก่พื้นเมือง) มีมาตรฐาน สามารถเพิ่มมูลค่าสินค้าได้ เกษตรกรมีรายได้เพิ่มมากขึ้น

๓. คงไว้ซึ่งอัตลักษณ์ของโคพื้นเมือง และไก่พื้นเมืองให้เป็นที่รู้จักในวงกว้าง

๔. กระตุ้นเศรษฐกิจภาคปศุสัตว์ในจังหวัดสุราษฎร์ธานี เกษตรกรสามารถนำความรู้ที่ได้ไปต่อยอด เพื่อเพิ่มประสิทธิภาพการผลิตและการตลาด และประชาสัมพันธ์งานมหกรรมและนิทรรศการด้านปศุสัตว์ของจังหวัดสุราษฎร์ธานี

เชิงลบ : ไม่มี

(๕) แนวทางการดำเนินงาน

(แสดงรายละเอียดกิจกรรมที่จะทำภายใต้โครงการที่จังหวัดเสนอขอ และทำเครื่องหมาย ✓ ลงในช่องระยะเวลาที่จะเริ่มดำเนินงานของแต่ละกิจกรรมสำคัญด้วย)

กิจกรรมย่อย	ระยะเวลาที่จะเริ่มดำเนินการ			
	ต.ค.-ธ.ค. ๖๘	ม.ค. - มี.ค. ๖๙	เม.ย.-มิ.ย. ๖๙	ก.ค. - ก.ย. ๖๙
๑. ประชุมเจ้าหน้าที่และประชาสัมพันธ์โครงการ	✓			
๒. รับสมัครและคัดเลือกกลุ่มเป้าหมายโครงการ	✓			
๓. ดำเนินการฝึกอบรมให้ความรู้ด้านการจัดทำระบบการป้องกันโรคและการเลี้ยงโคนอู ไก่พื้นเมืองที่เหมาะสม (GFM) การจัดการสิ่งแวดล้อมบริเวณฟาร์ม รวมถึงการจัดมหกรรมปศุสัตว์เมืองคนดีวิถีคนใต้		✓		
๔. ตรวจสอบ ตรวจสอบแนะนำ ตรวจสอบติดตาม และตรวจประเมินผล การดำเนินงานตามโครงการของสมาชิกกลุ่มเป้าหมาย		✓	✓	
๕. ให้การรับรองประเมินผลฟาร์มที่เข้าร่วมโครงการตรวจรับรองฟาร์ม GFM			✓	
๖. ประเมินผลการดำเนินโครงการ				✓

(๖) วิธีการดำเนินงาน ดำเนินการเอง จ้างเหมา

(๗) วงเงินของโครงการ จำนวน ๓,๖๖๑,๐๐๐ บาท

กิจกรรมหลักที่ ๑ : ๒,๒๖๘,๐๐๐ บาท

๗.๑ ค่าตอบแทน ๙,๐๐๐ บาท

(๑) ค่าตอบแทนวิทยากร (สัมมนาฝึกอบรม) ๕,๔๐๐ บาท

- ค่าตอบแทนวิทยากรที่เป็นบุคลากรของรัฐ จำนวน ๑ รุ่นๆละ ๓ ชั่วโมงๆละ ๖๐๐บาท จำนวน ๓ ท่าน

(๒) ค่าตอบแทนวิทยากร (บุคคลภายนอก) ๓,๖๐๐ บาท

- ค่าตอบแทนวิทยากรที่เป็นบุคลากรภายนอก จำนวน ๑ รุ่นๆละ ๓ ชั่วโมงๆละ ๑๒๐๐ บาท จำนวน ๑ ท่าน

๗.๒ ค่าใช้สอย ๑,๑๔๙,๐๐๐ บาท

(๑) ค่าใช้จ่ายในการเดินทางเจ้าหน้าที่ ๙๖,๐๐๐ บาท

- ค่าเบี้ยเลี้ยงในการเดินทางไปปฏิบัติราชการของเจ้าหน้าที่ จำนวน ๒๐ รายๆละ ๒๐ วันๆละ ๒๔๐ บาท

(๒) ค่าพาหนะเกษตรกร ๒๐,๐๐๐ บาท

- ค่าพาหนะเกษตรกร ๒๐๐ รายๆละ ๑๐๐ บาท จำนวน ๑ วัน

(๓) ค่าจ้างเหมาบริการ ๙๕๐,๐๐๐ บาท

- ค่าจ้างเหมาบริการจัดงานมหกรรมปศุสัตว์เมืองคนดี วิถีคนใต้ จำนวน ๔ วัน รวมเป็นเงิน ๙๕๐,๐๐๐ บาท

(๔) ค่าใช้จ่ายในการสัมมนาและฝึกอบรม ๘๓,๐๐๐ บาท

- ค่าอาหารกลางวันสำหรับผู้เข้าอบรม และเจ้าหน้าที่ จำนวน ๑ รุ่น รุ่นละ ๒๒๐ ราย รายละ ๑๕๐ บาท รวมเป็นเงิน ๓๓,๐๐๐ บาท - ค่ากระเป่าสำหรับใส่เอกสารให้แก่เกษตรกร จำนวน ๒๐๐ ใบ ใบละ ๒๕๐ บาท รวมเป็นเงิน ๕๐,๐๐๐ บาท

๗.๓ ค่าวัสดุ ๑,๑๑๐,๐๐๐ บาท

(๑) วัสดุสำนักงาน ๑๓,๐๐๐ บาท

- ค่าป้ายไวนิล ๖ ชุด ชุดละ ๒,๐๐๐ บาท รวมเป็นเงิน ๑๒,๐๐๐ บาท

- ค่าปากกา ๒๐๐ ด้าม ด้ามละ ๕ บาท รวมเป็นเงิน ๑,๐๐๐ บาท

(๒) วัสดุโฆษณาและเผยแพร่ ๒๐,๐๐๐ บาท

- ค่าป้ายอะคริลิกรับรองฟาร์มมาตรฐาน GFM โคนื้อ จำนวน ๔๐ ป้าย ป้ายละ ๕๐๐ บาท รวมเป็นเงิน ๒๐,๐๐๐ บาท

(๓) วัสดุเชื้อเพลิงและหล่อลื่น ๑๐๒,๐๐๐ บาท

- ค่าน้ำมันเชื้อเพลิงและหล่อลื่นในการประชาสัมพันธ์/ติดตามประเมินผล ๑๗ อำเภอละ ๖ ครั้งๆละ ๑,๐๐๐ บาท

(๔) วัสดุเวชภัณฑ์ ๑๕๕,๐๐๐ บาท

- ค่าน้ำยาฆ่าเชื้อ จำนวน ๒๐๐ ราย รายละ ๓ ขวด ทั้งหมด ๖๐๐ ขวด ขวดละ ๒๕๐ บาท รวมเป็นเงิน ๑๕๐,๐๐๐ บาท

- ค่าหญ้าเนเปียร์ตัดสด จำนวน ๑๐ กลุ่ม กลุ่มละ ๕๐๐ กิโลกรัม ราคา กิโลละ ๑ บาท รวมเป็นเงิน ๕,๐๐๐ บาท

(๕) ค่าเอกสารฝึกอบรม ๔๐,๐๐๐ บาท

- ค่าเอกสารฝึกอบรม จำนวน ๒๐๐ ชุด ชุดละ ๒๐๐ บาท

(๖) ค่าวัสดุการเกษตร ๗๘๐,๐๐๐ บาท

- ถังสำหรับใส่หญ้าหมัก จำนวน ๒๐๐ ราย รายละ ๒ ใบ ใบละ ๗๐๐ บาท รวมเป็นเงิน ๒๘๐,๐๐๐ บาท

- แร่ธาตุของสำหรับผสมอาหาร จำนวน ๒๐๐ ราย รายละ ๕ ซอง ซองละ ๑๐๐ บาท รวมเป็นเงิน ๑๐๐,๐๐๐ บาท

- จัดซื้อวัสดุการเกษตรเพื่อปรับปรุงฟาร์มให้ได้มาตรฐาน GFM โคนื้อ จำนวน ๔๐ ฟาร์ม ฟาร์มละ ๑๐,๐๐๐ บาท รวมเป็นเงิน ๔๐๐,๐๐๐ บาท

กิจกรรมหลักที่ ๒ : ๑,๓๙๓,๐๐๐ บาท

๗.๑ ค่าตอบแทน ๙,๐๐๐ บาท

(๑) ค่าตอบแทนวิทยากร (สัมมนาฝึกอบรม) ๕,๔๐๐ บาท

- ค่าตอบแทนวิทยากรที่เป็นบุคลากรของรัฐ จำนวน ๑ รุ่นๆละ ๓ ชั่วโมงๆละ ๖๐๐ บาท จำนวน ๓ ท่าน

(๒) ค่าตอบแทนวิทยากร (บุคคลภายนอก) ๓,๖๐๐ บาท

- ค่าตอบแทนวิทยากรที่เป็นบุคลากรภายนอก จำนวน ๑ รุ่นๆละ ๓ ชั่วโมงๆละ ๑๒๐๐ บาท จำนวน ๑ ท่าน

๗.๒ ค่าใช้สอย ๑๙๙,๐๐๐ บาท

(๑) ค่าใช้จ่ายในการเดินทางเจ้าหน้าที่ ๙๖,๐๐๐ บาท

- ค่าเบี้ยเลี้ยงในการเดินทางไปปฏิบัติราชการของเจ้าหน้าที่ จำนวน ๒๐ รายๆละ ๒๐ วันๆละ ๒๔๐ บาท

(๒) ค่าพาหนะเกษตรกร ๒๐,๐๐๐ บาท

- ค่าพาหนะเกษตรกร ๒๐๐ รายๆละ ๑๐๐ บาท จำนวน ๑ วัน

(๓) ค่าใช้จ่ายในการสัมมนาและฝึกอบรม ๘๓,๐๐๐ บาท

- ค่าอาหารกลางวันสำหรับผู้เข้าอบรม และเจ้าหน้าที่ จำนวน ๑ รุ่น รุ่นละ ๒๒๐ ราย รายละ ๑๕๐ บาท รวมเป็นเงิน ๓๓,๐๐๐ บาท ค่ากระเป่าสำหรับใส่เอกสารให้แก่เกษตรกร จำนวน ๒๐๐ ใบ ใบละ ๒๕๐ บาท รวมเป็นเงิน ๕๐,๐๐๐ บาท

๗.๓ ค่าวัสดุ ๑,๑๘๕,๐๐๐ บาท

(๑) วัสดุสำนักงาน ๑๓,๐๐๐ บาท

- ค่าป้ายไวนิล ๖ ชุด ชุดละ ๒,๐๐๐ บาท รวมเป็นเงิน ๑๒,๐๐๐ บาท

- ค่าปากกา ๒๐๐ ด้าม ด้ามละ ๕ บาท รวมเป็นเงิน ๑,๐๐๐ บาท

(๒) วัสดุโฆษณาและเผยแพร่ ๒๐,๐๐๐ บาท

- ค่าป้ายอะคริลิกรับรองฟาร์มมาตรฐาน GFM โกพื้นเมือง จำนวน ๔๐ ป้าย ป้ายละ ๕๐๐ บาท รวมเป็นเงิน ๒๐,๐๐๐ บาท

(๓) วัสดุเชื้อเพลิงและหล่อลื่น ๑๐๒,๐๐๐ บาท

- ค่าน้ำมันเชื้อเพลิงและหล่อลื่นในการประชาสัมพันธ์/ติดตามประเมินผล ๑๗ อำเภอละ ๖ ครั้งๆละ ๑,๐๐๐ บาท

(๔) วัสดุเวชภัณฑ์ ๔๘๐,๐๐๐ บาท

- ค่ายาปฏิชีวนะผสมวิตามินปี๑๒ จำนวน ๒๐๐ ราย รายละ ๔๐ ซอง ซองละ ๓๕ บาท รวมเป็นเงิน ๒๘๐,๐๐๐ บาท
- ค่ายาถ่ายพยาธิในสัตว์ปีก จำนวน ๒๐๐ ราย รายละ ๒๕ ซอง ซองละ ๔๐ บาท รวมเป็นเงิน ๒๐๐,๐๐๐ บาท

(๕) ค่าเอกสารฝึกอบรม ๔๐,๐๐๐ บาท

- ค่าเอกสารฝึกอบรม จำนวน ๒๐๐ ชุด ชุดละ ๒๐๐ บาท

(๖) ค่าวัสดุการเกษตร ๕๓๐,๐๐๐ บาท

- อาหารไก่พื้นเมืองสำหรับฝึกอบรม จำนวน ๕๐ กระสอบ กระสอบละ ๖๐๐ บาท รวมเป็นเงิน ๓๐,๐๐๐ บาท

- แร่ธาตุของสำหรับผสมอาหาร จำนวน ๒๐๐ ราย รายละ ๕ ซอง ซองละ ๑๐๐ บาท รวมเป็นเงิน ๑๐๐,๐๐๐ บาท

- จัดซื้อวัสดุการเกษตรเพื่อปรับปรุงฟาร์มให้ได้รับมาตรฐาน GFM ไก่พื้นเมือง จำนวน ๔๐ ฟาร์ม ฟาร์มละ ๑๐,๐๐๐ บาท

รวมเป็นเงิน ๔๐๐,๐๐๐ บาท

* งบประมาณทุกรายการสามารถถัวเฉลี่ยได้

(๘) รายงานความสำเร็จของการดำเนินงานที่ผ่านมา

-

(๙) ภารกิจขององค์กรปกครองส่วนท้องถิ่น

- โครงการไม่ใช่ภารกิจขององค์กรปกครองส่วนท้องถิ่น
- โครงการเป็นภารกิจขององค์กรปกครองส่วนท้องถิ่น

(๑๐) ความพร้อมของโครงการ

(๑๐.๑) พื้นที่ดำเนินโครงการ

- ดำเนินการได้ทันที หมายถึง ได้ศึกษาความเหมาะสมและกำหนดพื้นที่ดำเนินการหรือได้รับอนุญาตตามกฎหมาย และสามารถดำเนินการได้ทันที
- อยู่ในระหว่างเตรียมการ หมายถึง ได้ศึกษาความเหมาะสมและกำหนดพื้นที่ดำเนินการแล้ว แต่อยู่ในระหว่างจัดเตรียมพื้นที่ หรือกำลังแก้ไขปัญหา / อุปสรรคต่างๆ หรือเตรียมการขออนุญาตตามกฎหมาย
- อยู่ในระหว่างศึกษาความเหมาะสม และคัดเลือกพื้นที่ดำเนินการ

(๑๐.๒) แบบรูปรายการ/ แผนการปฏิบัติงาน

- มี และสมบูรณ์ (ให้ระบุชื่อหน่วยงานเจ้าของรูปแบบรายการที่ใช้)
.....
- มีแต่ยังไม่สมบูรณ์ (ให้ระบุชื่อหน่วยงานเจ้าของรูปแบบรายการที่ใช้)
.....
- ไม่มี

(๑๐.๓) ความพร้อมของบุคลากร เครื่องมือ และเทคนิคการดำเนินการ

- | | | | |
|----------------------------|---|---|---|
| ๑) บุคลากรมีประสบการณ์ | <input checked="" type="checkbox"/> ทั้งหมด | <input type="checkbox"/> บางส่วน | <input type="checkbox"/> ไม่มีประสบการณ์ |
| ๒) เครื่องมือดำเนินการ | <input checked="" type="checkbox"/> มี พร้อมดำเนินการได้ทันที | <input type="checkbox"/> มีบางส่วนและต้องจัดหาเพิ่มเติม | <input type="checkbox"/> ไม่มี ต้องจัดหาเพิ่มเติม |
| ๓) เทคนิคในการบริหารจัดการ | <input checked="" type="checkbox"/> มีประสบการณ์สูง | <input type="checkbox"/> มีประสบการณ์ปานกลาง | <input type="checkbox"/> ไม่มีประสบการณ์ |

(๑๐.๔) ผลกระทบสิ่งแวดล้อม

- ผ่านคณะกรรมการสิ่งแวดล้อมแห่งชาติแล้ว
- อยู่ระหว่างการพิจารณาของคณะกรรมการสิ่งแวดล้อมแห่งชาติ
- คณะกรรมการสิ่งแวดล้อมแห่งชาติยังไม่พิจารณา

(๑๐.๕) รายงานการศึกษาความเหมาะสม (FS)

- ไม่ต้องทำรายงานการศึกษา
 ต้องทำรายงานการศึกษา

(๑๑) วิธีการบริหารจัดการหรือการดูแลบำรุงรักษา เมื่อโครงการแล้วเสร็จ เพื่อให้เกิดความยั่งยืนของโครงการ (ให้ระบุหน่วยงานให้ชัดเจน) :

๑. เกษตรกรที่เข้าร่วมโครงการ มีความสนใจและมีความพร้อมในการปรับปรุงฟาร์มสู่มาตรฐาน GFM
๒. เจ้าหน้าที่ปศุสัตว์อำเภอคัดเลือกเกษตรกรที่มีความสนใจ และมีความพร้อมในการพัฒนา
๓. เกษตรกรที่เข้าร่วมโครงการฯ จะต้องผ่านการอบรมมาตรฐาน GFM
๔. ฟาร์มปศุสัตว์ต้องมีการปรับปรุงตามมาตรฐาน GFM และเตรียมพร้อมพัฒนาสู่ GAP
๕. เจ้าหน้าที่ปศุสัตว์จังหวัด และเจ้าหน้าที่ปศุสัตว์อำเภอ ในพื้นที่ให้คำแนะนำ ติดตามการดำเนินงานของเกษตรกรเป็น

ประจำอย่างต่อเนื่อง

(๑๒) ปัญหา อุปสรรคและข้อจำกัด :

ไม่มี

รายละเอียดจำแนกตามงบรายจ่าย (1 ชุด : 1 กิจกรรมหลัก)

หน่วย : บาท

งบรายจ่าย - รายการ (ทะเบียนรายการ ประเภทรายการ ของสำนักงบประมาณ)	งบประมาณ		คำชี้แจง
	ปี 2568 (ถ้ามี)	ปี 2569	
จังหวัด/กลุ่มจังหวัด สุราษฎร์ธานี			
<p>แผนงาน :บริหารจังหวัดและกลุ่มจังหวัด</p> <p>ผลผลิต : โครงการพัฒนาด้านการเกษตร</p> <p>ผลผลิต :เกษตรกรที่เข้าร่วมโครงการ ผ่านการรับรองมาตรฐาน GFM โคเนื้อ</p> <p>ร้อยละ 20 ของจำนวนเกษตรกรที่เข้าร่วมโครงการทั้งหมด</p> <p>และจัดมหกรรมปศุสัตว์เมืองคนดีวิถีคนดี 1 ครั้ง</p> <p>โครงการ :มหกรรมปศุสัตว์เมืองคนดีวิถีคนดี</p> <p>กิจกรรมหลัก : การจัดมหกรรมปศุสัตว์เมืองคนดีวิถีคนดี การส่งเสริมการเลี้ยงโคพื้นเมือง (จัดประกวดโคพื้นเมือง) ไร่พื้นเมือง (จัดประกวดโคพื้นเมืองสวยงาม)</p> <p>และส่งเสริมการเลี้ยงโคเนื้อให้ผ่านระบบฟาร์มป้องกันโรคและการเลี้ยงโคเนื้อที่เหมาะสม (GFM) □</p> <p>1. งบดำเนินงาน</p> <p>1.1 ค่าตอบแทน ใช้สอยและวัสดุ</p> <p>1.1.1 ค่าตอบแทน</p> <p>(1) เงินตอบแทนการปฏิบัติงานนอกเวลาราชการ</p> <p>(2) ค่าตอบแทนผู้ปฏิบัติงานให้ราชการ</p> <p>(3) ค่าเช่าบ้าน</p> <p>(4) ค่าเบี้ยประชุมกรรมการ</p> <p>(5) เงินตอบแทนตำแหน่งกำนัน ผู้ใหญ่บ้าน</p> <p>(6) เงินพิเศษจ่ายแก่ลูกจ้างในต่างประเทศ</p>		3,661,000	
		2,268,000	
		9,000	

งบรายจ่าย - รายการ (ทะเบียนรายการ ประเภทรายการ ของสำนักงบประมาณ)	งบประมาณ		คำชี้แจง
	ปี 2568 (ถ้ามี)	ปี 2569	
(7) ค่าตอบแทนวิทยากร (สัมมนาและฝึกอบรม)		9,000	ค่าตอบแทนวิทยากรที่เป็นบุคลากรของรัฐ จำนวน 1 รุ่นๆละ 3 ชั่วโมงๆละ 600 บาท จำนวน 3 ท่าน รวมเป็นจำนวนเงิน 5,400 บาท ค่าตอบแทนวิทยากรที่เป็นบุคลากรของเอกชน จำนวน 1 รุ่นๆละ 3 ชั่วโมงๆละ 1,200 บาท จำนวน 1 ท่าน รวมเป็นจำนวนเงิน 3,600 บาท
(8) ค่าตอบแทนพิเศษพนักงานราชการ			
1.1.2 ค่าใช้สอย		1,149,000	
(1) ค่าเบี้ยเลี้ยง ค่าเช่าที่พักและค่าพาหนะ		96,000	ค่าเบี้ยเลี้ยงในการเดินทางไปปฏิบัติราชการของเจ้าหน้าที่ จำนวน 20 รายๆละ 20 วันๆละ 240 บาท รวมเป็นเงิน 96,000 บาท
(๒) ค่าเช่ารถยนต์		20,000	ค่าพาหนะเดินทางสำหรับผู้เข้าอบรม 200 ราย รายละ 100 บาท รวมเป็นเงิน 20,000 บาท
(๒) ค่าซ่อมแซมยานพาหนะและขนส่ง			
(๓) ค่าซ่อมแซมครุภัณฑ์			
(๔) ค่าซ่อมแซมสิ่งก่อสร้าง			
(๕) ค่าเช่าทรัพย์สิน			
(๖) ค่าจ้างเหมาบริการ		950,000	ค่าจ้างเหมาบริการจัดงานมหกรรมปลูกสัตว์เมืองคนดีวิถีคนดี จำนวน 4 วัน รวมเป็นเงิน 950,000 บาท
(๗) ค่าใช้จ่ายในการสัมมนาและฝึกอบรม		33,000	ค่าอาหารกลางวันสำหรับผู้เข้าอบรม และเจ้าหน้าที่ จำนวน 1 รุ่น รุ่นละ 220 ราย รายละ 150 บาท รวมเป็นเงิน 33,000 บาท
(๘) ค่ารับรองและพิธีการ		50,000	ค่ากระเป๋าสําหรับใส่เอกสารให้เกษตรกร จำนวน 200 ใบ ใบละ 250 บาท รวมเป็นเงิน 50,000 บาท
(๙) เงินสมทบทุนประกันสังคม			
๑.๑.๓ ค่าวัสดุ		1,110,000	
(๑) วัสดุสำนักงาน		13,000	ค่าป้ายไวเนล จำนวน 6 ชุด ชุดละ 2000 บาท รวมเป็นเงิน 12,000 บาท ค่าปากกา จำนวน 200 ด้าม ด้ามละ 5 บาท รวมเป็นเงิน 1,000 บาท
(๓) วัสดุไฟฟ้าและวิทยุ			
(๔) วัสดุโฆษณาและเผยแพร่		20,000	ค่าป้ายอะคริลิกรับรองฟาร์มมาตรฐาน GFM โคเนื้อ จำนวน 40 ป้าย ป้ายละ 500 บาท รวมเป็นเงิน 20,000 บาท

งบรายจ่าย - รายการ (ทะเบียนรายการ ประเภทรายการ ของสำนักงบประมาณ)	งบประมาณ		คำชี้แจง
	ปี 2568 (ถ้ามี)	ปี 2569	
(๕) วัสดุคอมพิวเตอร์			
(๖) วัสดุก่อสร้าง			
(๗) วัสดุงานบ้านงานครัว			
(๘) วัสดุเวชภัณฑ์		150,000	ค่าน้ำยาฆ่าเชื้อ จำนวน 200 ราย รายละ 3 ขวด ทั้งหมด 600 ขวด ขวดละ 250 บาท รวมเป็นเงิน 150,000 บาท
(๙) วัสดุสนามและการฝึก		5,000	ค่าหญ้าเนเปียร์ตัดสด จำนวน 10 กลุ่ม กลุ่มละ 500 กิโลกรัม ราคา กิโลละ 1 บาท รวมเป็นเงิน 5,000 บาท
(๑๐) วัสดุการศึกษา			
(๑๑) วัสดุหนังสือ วารสารและตำรา		40,000	ค่าเอกสารสำหรับฝึกอบรม จำนวน 200 ชุด ชุดละ 200 บาท รวมเป็นเงิน 40,000 บาท
(๑๒) วัสดุเครื่องแต่งกาย			
(๑๓) วัสดุอาหาร			
(๑๔) วัสดุการเกษตร		380,000	1. ถังสำหรับใส่หญ้าหมัก จำนวน 200 ราย รายละ 2 ใบ ใบละ 700 บาท รวมเป็นเงิน 280,000 บาท 2. แร่ธาตุของสำหรับผสมอาหาร จำนวน 200 ราย รายละ 5 ซอง ซองละ 100 บาท รวมเป็นเงิน 100,000 บาท
		400,000	จัดซื้อวัสดุการเกษตรเพื่อปรับปรุงฟาร์มให้ได้รับมาตรฐาน GFM โคนี้อ จำนวน 40 ฟาร์ม ฟาร์มละ 10,000 บาท รวมเป็นเงิน 400,000 บาท
(๑๕) วัสดุยานพาหนะและขนส่ง		102,000	ค่าน้ำมันเชื้อเพลิงและหล่อลื่นในการประชาสัมพันธ์/ติดตามประเมินผล 17 อำเภอ อำเภอละ 6 ครั้ง ครั้งละ 1,000 บาท รวมเป็นเงิน 102,000 บาท
๒. งบลงทุน			
๓. งบเงินอุดหนุน			
๔. งบรายจ่ายอื่น			

ข้อมูลพื้นฐานโครงการของจังหวัด (๑ ชุด : ๑ โครงการ)

ลำดับความสำคัญ...๑๘.....

ชื่อโครงการ : โครงการ แหล่งท่องเที่ยวปลอดภัย ห่างไกลโรคพิษสุนัขบ้า

กิจกรรมหลัก : แหล่งท่องเที่ยวปลอดภัย ห่างไกลโรคพิษสุนัขบ้า

วงเงิน ๗๗๗,๐๐๐บาท

ยุทธศาสตร์ชาติ : ด้านการสร้างความสามารถในการแข่งขัน

แผนแม่บทฯ : ด้านการท่องเที่ยว

ประเด็นการพัฒนาของจังหวัดที่ ๒ : พัฒนาการท่องเที่ยวที่ได้มาตรฐานเพื่อมุ่งสู่ความยั่งยืน

แผนงาน : แผนงานการส่งเสริมและยกระดับกิจกรรม/แหล่งท่องเที่ยว

หน่วยดำเนินการ : สำนักงานปศุสัตว์จังหวัดสุราษฎร์ธานี

ผู้รับผิดชอบ : นายสมพล ไวกัญญา ตำแหน่ง : ปศุสัตว์จังหวัดสุราษฎร์ธานี

สถานที่ติดต่อ : สำนักงานปศุสัตว์จังหวัดสุราษฎร์ธานี หมายเลขโทรศัพท์ ๐๗๗-๒๗๒๕๐๐

(๑) หลักการและเหตุผล

(๑.๑) ที่มา : (ระบุ เช่น มติ ครม. นโยบายรัฐบาล ยุทธศาสตร์ชาติ แผนพัฒนาเศรษฐกิจและสังคมแห่งชาติ แผนพัฒนาภาค แผนพัฒนาจังหวัด)

จากยุทธศาสตร์ชาติด้านการสร้างความสามารถในการแข่งขัน มุ่งเน้นด้านการท่องเที่ยว ซึ่งสอดคล้องกับแผนพัฒนาจังหวัดสุราษฎร์ธานี พ.ศ.๒๕๖๖ - ๒๕๗๐ ที่มีเป้าหมายในการสร้าง “เมืองเกษตรคุณภาพ การท่องเที่ยวยั่งยืน สังคมเป็นสุข” ดังนั้นโครงการแหล่งท่องเที่ยวปลอดภัย ห่างไกลโรคพิษสุนัขบ้าจะเป็นตัวขับเคลื่อนที่ทำให้แหล่งท่องเที่ยว เป็นแหล่งท่องเที่ยวที่มีคุณภาพ มีความปลอดภัยต่อนักท่องเที่ยว และผู้มาเยี่ยมเยือน โดยการลดจำนวนประชากรสัตว์จรจัดในแหล่งท่องเที่ยวที่สำคัญต่างๆ หากโครงการนี้ได้รับการสนับสนุน นอกเหนือจากการที่จะมีแหล่งท่องเที่ยวที่ปลอดภัยแล้ว ยังช่วยสนับสนุนให้เกิดโรคพิษสุนัขบ้าในพื้นที่จังหวัดสุราษฎร์ธานีลดลงได้อีกด้วย

(๑.๒) สรุปสาระสำคัญ

สภาพปัญหา / ความต้องการ :

จังหวัดสุราษฎร์ธานี เป็นจังหวัดที่ตั้งอยู่บนฝั่งตะวันออกของภาคใต้ ห่างจากกรุงเทพมหานคร โดยทางรถยนต์ ประมาณ ๖๔๕ กิโลเมตร มีสถานที่ท่องเที่ยวที่เป็นที่รู้จักระดับโลกมากมาย ดังเช่น เกาะสมุย เกาะพะงัน เกาะเต่า เป็นต้น รวมถึงแหล่งท่องเที่ยวที่สำคัญทางศาสนา วัฒนธรรมและโบราณสถาน ดังเช่น สวนโมกขพลาราม อุทยานธรรมเขานาใน เป็นต้น ซึ่งเป็นที่นิยมของนักท่องเที่ยวทั้งชาวไทย และชาวต่างชาติ โดยเฉพาะอย่างยิ่ง เกาะสมุย และเกาะพะงัน จากข้อมูลสถานการณ์การท่องเที่ยวในพื้นที่เกาะสมุยและเกาะพะงัน พบว่า ในปี ๒๕๖๖ มีผู้มาเยือนเกาะสมุย ๓,๕๔๑,๘๒๑ คน เพิ่มขึ้น ๔๓.๖๗% เป็นชาวไทย ๑,๗๖๗,๔๑๕ คน ต่างชาติ ๑,๗๗๔,๔๐๖ ล้านคน นำรายได้เข้าพื้นที่ ๖๐,๘๑๔.๓๓ ล้านบาท ซึ่งถือว่าเป็นนิมิตหมายอันดี ที่จังหวัดสุราษฎร์ธานี จะมีรายได้เพิ่มมากขึ้นจากการท่องเที่ยวอย่างต่อเนื่อง

จากการสำรวจตรวจสอบสถานที่และจำนวนของสุนัขและแมวจรจัดในพื้นที่จังหวัดสุราษฎร์ธานี พบว่า จำนวนสุนัขและแมวในพื้นที่จังหวัดสุราษฎร์ธานีทั้งสิ้น ๒๑๑,๖๕๘ ตัว แบ่งเป็นสัตว์ที่มีเจ้าของ ๑๙๘,๕๙๒ ตัว ไม่มีเจ้าของ ๑๓,๐๖๖ ตัว โดยพื้นที่ อ.เกาะสมุย มีจำนวนสุนัขและแมวทั้งสิ้น ๑๒,๒๓๐ ตัว (สัตว์ที่มีเจ้าของ ๘,๕๗๓ ตัว ไม่มีเจ้าของ ๓,๖๕๗ ตัว) และพื้นที่ อ.เกาะพะงัน มีจำนวนสุนัขและแมวทั้งสิ้น ๒,๐๘๑ ตัว (สัตว์ที่มีเจ้าของ ๑,๘๕๖ ตัว ไม่มีเจ้าของ ๒๒๕ ตัว) ซึ่งแหล่งท่องเที่ยวหลายแห่งมีสุนัขและแมวจรจัดเป็นจำนวนมาก ก่อปัญหาสร้างความเดือดร้อน ทั้งรื้อคันขยะ ขบถายสิ่งปฏิกูล สุนัขและแมวบางตัวอาจดุร้ายก่อให้เกิดอันตรายต่อผู้มาท่องเที่ยว ทั้งสามารถนำเชื้อโรคร้าย อาทิโรคพิษสุนัขบ้า เป็นโรคติดต่อจากสัตว์สู่คน ทำให้ผู้ติดเชื้อเสียชีวิตได้ ซึ่งปัจจุบันยังไม่มียารักษา ดังนั้นการลดประชากรสุนัขและแมวด้วยวิธีการการทำหมันรวมถึงการฉีดวัคซีนป้องกันโรคพิษสุนัขบ้าให้กับสุนัขและแมว จึงเป็นแนวทางที่สำคัญในการป้องกันการติดเชื้อที่ดีที่สุดพบว่าแหล่งท่องเที่ยวหลายแห่งมีสุนัขและแมวจรจัดเป็นจำนวนมาก ก่อปัญหาสร้างความเดือดร้อน ทั้งรื้อคันขยะ ขบถายสิ่งปฏิกูล ซึ่งสุนัขและแมวบางตัวอาจดุร้ายก่อให้เกิดอันตรายต่อผู้มาท่องเที่ยว ทั้งสามารถนำเชื้อโรคร้าย อาทิโรคพิษสุนัขบ้า เป็นโรคติดต่อจากสัตว์สู่คน ทำให้ผู้ติดเชื้อเสียชีวิตได้ ซึ่งปัจจุบันยังไม่มียารักษา ดังนั้นการลดประชากรสุนัขและแมวด้วยวิธีการการทำหมันรวมถึงการฉีดวัคซีนป้องกันโรคพิษสุนัขบ้าให้กับสุนัขและแมว จึงเป็นแนวทางที่สำคัญในการป้องกันการติดเชื้อที่ดีที่สุด

ปัจจุบัน กรมปศุสัตว์ ได้ดำเนินโครงการสัตว์ปลอดโรค คนปลอดภัย จากโรคพิษสุนัขบ้า เพื่อบริการผ่าตัดทำหมันสุนัขและแมวภายในจังหวัดสุราษฎร์ธานีอย่างต่อเนื่อง ซึ่งโดยส่วนใหญ่ จะเป็นการบริการผ่าตัดทำหมันให้กับสุนัขและแมวที่มีเจ้าของ สำนักงานปศุสัตว์จังหวัดสุราษฎร์ธานี จึงเล็งเห็นถึงความสำคัญของการป้องกันกำจัดโรคพิษสุนัขบ้า และลดจำนวนประชากรสัตว์จรจัด สัตว์ที่ไม่มีเจ้าของ ในพื้นที่แหล่งท่องเที่ยวที่สำคัญของจังหวัด แต่เนื่องจากด้วยงบประมาณ และบุคลากรที่มีอยู่ ไม่เพียงพอและครอบคลุมประชากรสัตว์จรจัด ทางสำนักงานปศุสัตว์จังหวัดสุราษฎร์ธานี จึงจัดทำโครงการแหล่งท่องเที่ยวปลอดภัย ห่างไกลโรคพิษสุนัขบ้าขึ้น ด้วยการลดประชากรสุนัขและแมวด้วยวิธีการผ่าตัดทำหมัน เพื่อให้จังหวัดสุราษฎร์ธานี เป็นเมืองท่องเที่ยวที่ได้มาตรฐาน มีประสิทธิภาพ และปลอดภัยแก่ผู้มาเยือน มุ่งสู่ความยั่งยืน ตามแนวทางการพัฒนาจังหวัดสุราษฎร์ธานีต่อไป

ความเร่งด่วน : (ระดับความจำเป็นเร่งด่วน) : เพื่อลดจำนวนประชากรสัตว์จรจัดในแหล่งท่องเที่ยวจังหวัดสุราษฎร์ธานี และลดมลภาวะที่อาจเกิดจากสัตว์จรจัด และขยายพื้นที่ปลอดโรคพิษสุนัขบ้าในแหล่งท่องเที่ยวด้วยวิธีการผ่าตัดทำหมัน ทำให้นักท่องเที่ยวผู้มาเยี่ยมเยือนจังหวัดสุราษฎร์ธานีมีความปลอดภัยในชีวิต ลดมลภาวะที่เกี่ยวข้องกับสุนัขและแมวจรจัดตามแหล่งท่องเที่ยวต่างๆ

(๒) ข้อมูลทั่วไปของโครงการ

จากกรอบเป้าหมายการพัฒนาจังหวัดสุราษฎร์ธานี (พ.ศ.๒๕๖๖ - พ.ศ. ๒๕๗๐) ที่กล่าวไว้ว่า การต้องการให้จังหวัดสุราษฎร์ธานี เป็น “เมืองเกษตรคุณภาพ การท่องเที่ยวยั่งยืน สังคมเป็นสุข” นั้น การบริหารจัดการแหล่งท่องเที่ยวให้มีประสิทธิภาพ มีความปลอดภัย ถือเป็นแนวทางการพัฒนาที่สำคัญ ที่จะขับเคลื่อนให้จังหวัดสุราษฎร์ธานี มีแหล่งท่องเที่ยวที่ปลอดภัยต่อผู้มาเยี่ยมเยือนจากทั่วโลก ดังนั้น สำนักงานปศุสัตว์จังหวัดสุราษฎร์ธานี จึงเล็งเห็นความสำคัญ ในการทำให้สถานที่ท่องเที่ยวที่สำคัญของจังหวัดสุราษฎร์ธานี ที่อาจมีสัตว์จรจัดอาศัยอยู่ ซึ่งอาจสร้างความเดือดร้อนและความไม่ปลอดภัยให้กับนักท่องเที่ยวได้ การดำเนินการทำหมันให้กับสัตว์จรจัดในสถานที่ท่องเที่ยว จึงเป็นหนทางที่จำเป็นที่จะสามารถลดปัญหาสัตว์จรจัดในสถานที่ท่องเที่ยว และมลภาวะที่อาจเกิดจากสัตว์จรจัดได้

(๒.๑) วัตถุประสงค์ของโครงการ :

- ๒.๑ เพื่อควบคุมประชากรสุนัขและแมวในพื้นที่ด้วยวิธีการผ่าตัดทำหมัน
- ๒.๒ เพื่อควบคุมประชากรสัตว์กลุ่มเสี่ยงต่อการแพร่เชื้อโรคพิษสุนัขบ้า
- ๒.๓ เพื่อสร้างแหล่งท่องเที่ยวที่มีความปลอดภัย และยั่งยืน
- ๒.๔ ทำให้นักท่องเที่ยวผู้มาเยี่ยมเยือนจังหวัดสุราษฎร์ธานีมีความปลอดภัยในชีวิต ลดมลภาวะที่เกี่ยวข้องกับสุนัขและแมวจรจัดตามแหล่งท่องเที่ยวต่างๆแหล่งท่องเที่ยวต่างๆ

(๒.๒) สถานภาพของโครงการ

- โครงการเดิม โครงการใหม่

(๒.๓) ประเภทของโครงการ

- พัฒนา ดำเนินการปกติ

(๒.๔) ระยะเวลาดำเนินโครงการ ๑ ปี เริ่มต้นปี ๒๕๖๘ สิ้นสุดปี ๒๕๖๙

(๒.๕) สถานที่ดำเนินโครงการ : อำเภอเกาะสมุย และ อำเภอเกาะพะงัน

(๓) กลุ่มเป้าหมาย และผู้มีส่วนได้ส่วนเสีย

(๓.๑) กลุ่มเป้าหมาย : สัตว์จรจัดในแหล่งท่องเที่ยวที่สำคัญจังหวัดสุราษฎร์ธานี จำนวน ๖๐๐ ตัว (คิดเป็นร้อยละ ๑๕ ของจำนวนสัตว์จรจัด)

(๓.๒) ผู้มีส่วนได้ส่วนเสีย : ประชาชนในท้องถิ่น/ชุมชนที่เข้าร่วมโครงการ, นักท่องเที่ยว

(๔) เป้าหมาย ผลลัพธ์ และผลกระทบโครงการ

(๔.๑) เป้าหมายโครงการ

ตัวชี้วัด : ระดับความสำเร็จของลดจำนวนประชากรสัตว์จรจัดในแหล่งท่องเที่ยว

เป้าหมาย :

๑. ลดประชากรสัตว์จรจัดในแหล่งท่องเที่ยว ด้วยวิธีการทำหมัน จำนวน ๖๐๐ ตัว

(๔.๒) ผลผลิต : สุนัขและแมวจรจัดตามสถานที่ท่องเที่ยวได้รับการทำหมันจำนวน ๖๐๐ ตัว

(๔.๓) ผลลัพธ์ : จำนวนประชากรของสัตว์จรจัดในสถานที่ท่องเที่ยวลดลง และสามารถลดปัญหาการสร้างความเดือดร้อนจากสัตว์จรจัดตามสถานที่ท่องเที่ยว เพื่อให้สถานที่ท่องเที่ยวนั้น มีความปลอดภัย และเพื่อเป็นการสร้างความเชื่อมั่นให้กับนักท่องเที่ยวที่มาท่องเที่ยวในจังหวัดสุราษฎร์ธานี

(๔.๔) ผลกระทบ :

เชิงบวก : จำนวนประชากรสัตว์จรจัดลดน้อยลง สถานที่ท่องเที่ยวมีความปลอดภัยมากยิ่งขึ้น และเป็นการลดการเกิดอุบัติเหตุกรณีโรคพิษสุนัขบ้าในจังหวัดสุราษฎร์ธานี
เชิงลบ : ไม่มี

(๕) แนวทางการดำเนินงาน

(แสดงรายละเอียดกิจกรรมที่จะทำภายใต้โครงการที่จังหวัดเสนอขอ และทำเครื่องหมาย ✓ ลงในช่องระยะเวลาที่จะเริ่มดำเนินงานของแต่ละกิจกรรมสำคัญด้วย)

กิจกรรมย่อย	ระยะเวลาที่จะเริ่มดำเนินการ			
	ต.ค.-ธ.ค. ๖๘	ม.ค. - มี.ค. ๖๙	เม.ย.-มิ.ย. ๖๙	ก.ค. - ก.ย. ๖๙
๑. ประชุมเจ้าหน้าที่และประชาสัมพันธ์โครงการ	✓			
๒. จัดซื้อวัสดุและอุปกรณ์สำหรับดำเนินการควบคุมประชากรสัตว์จรจัด (สุนัข, แมว) ด้วยวิธีผ่าตัดทำหมัน		✓		
๓. ดำเนินการลงพื้นที่ผ่าตัดทำหมันสัตว์จรจัด (สุนัข, แมว)		✓	✓	✓
๔. จัดทำรายงาน และประเมินผลการดำเนินโครงการ				✓

(๖) วิธีการดำเนินงาน ดำเนินการเอง

จ้างเหมา

(๗) วงเงินของโครงการ จำนวน ๗๗๗,๐๐๐บาท

แบบฟอร์มรายละเอียดจำแนกตามงบรายจ่าย (1 ชุด : 1 โครงการ)

งบรายจ่าย - รายการ (ทะเบียนรายการ ประเภทรายการ)	งบประมาณ		คำชี้แจง
	ปี ๒๕๖๘	๒๕๖๙	
จังหวัด/กลุ่มจังหวัด จังหวัดสุราษฎร์ธานี			
แผนงาน : บริหารจังหวัดและกลุ่มจังหวัด			
ผลผลิต :ไม่ต้องระบุ.....			
กิจกรรมหลักไม่ต้องระบุ.....			
กิจกรรมย่อย (ชื่อโครงการของหน่วยงาน) :			
๑. งบดำเนินงาน		๗๗๗,๐๐๐	
๑.๑ ค่าตอบแทน ใช้สอยและวัสดุ			
๑.๑.๑ ค่าตอบแทน			

งบรายจ่าย - รายการ (ทะเบียนรายการ ประเภทรายการ)	งบประมาณ		คำชี้แจง
	ปี ๒๕๖๘	๒๕๖๙	
๑.๑.๒ ค่าใช้สอย			
(๑) ค่าใช้จ่ายในการเดินทางเจ้าหน้าที่ประจำอำเภอ		๒๘,๘๐๐	ค่าเบี้ยเลี้ยงในการเดินทางไปปฏิบัติราชการของเจ้าหน้าที่ประจำอำเภอ จำนวน ๖ รายๆละ ๒๐ วันๆละ ๒๔๐ บาท
(๒) ค่าใช้จ่ายในการเดินทางเจ้าหน้าที่ประจำจังหวัด		๖๒,๔๐๐	ค่าเบี้ยเลี้ยงในการเดินทางไปปฏิบัติราชการของเจ้าหน้าที่ประจำจังหวัด จำนวน ๑๐ รายๆละ ๒๖ วันๆละ ๒๔๐ บาท
(๓) ค่าพาหนะ		๖๐,๙๖๐	- ค่าพาหนะเดินทางโดยสารจากท่าเรือคอนสัค ไปยังท่าเรือสมุย ดังนี้ ๑. รถยนต์ ๔ คัน คันละ ๕๕๐ บาท จำนวน ๖ เที่ยว เป็นเงิน ๑๓,๒๐๐ บาท ๒. ผู้โดยสาร จำนวน ๑๒ คน คันละ ๑๗๐ บาท จำนวน ๖ เที่ยว เป็นเงิน ๑๒,๒๔๐ บาท
(๔) ค่าที่พัก		๙๖,๐๐๐	-ค่าเดินทางโดยสารจากท่าเรือคอนสัค ไปยังท่าเรือเกาะพะงัน ดังนี้ ๑. รถยนต์ ๔ คัน คันละ๗๖๐ บาท จำนวน ๖ เที่ยว เป็นเงิน ๑๘,๒๔๐ บาท ๒. ผู้โดยสารจำนวน ๑๒ คน คันละ ๒๔๐ บาท จำนวน ๖ เที่ยว เป็นเงิน ๑๗,๒๘๐ บาท -ค่าที่พัก สำหรับเจ้าหน้าที่ จำนวน ๘ ห้อง ห้องละ ๑,๐๐๐ บาท จำนวน ๑๒ คืน เป็นเงิน ๙๖,๐๐๐ บาท
๑.๑.๓ ค่าวัสดุ			
(๒) วัสดุเชื้อเพลิงและหล่อลื่น		๓๒,๐๐๐	-ค่าน้ำมันเชื้อเพลิงและหล่อลื่นในการประชาสัมพันธ์/ติดตามประเมินผลของเจ้าหน้าที่ประจำอำเภอ จำนวน ๖ คัน เดินทาง ๖ ครั้ง ครั้งละ ๑,๐๐๐ บาท รวมเป็นเงิน ๓๖,๐๐๐ บาท ค่าน้ำมันเชื้อเพลิงและหล่อลื่นในการประชาสัมพันธ์/ติดตามประเมินผลของเจ้าหน้าที่ประจำจังหวัด จำนวน ๔ คัน เดินทาง ๖ ครั้ง ครั้งละ ๑,๕๐๐ บาท รวมเป็นเงิน ๓๖,๐๐๐ บาท

งบรายจ่าย – รายการ (ทะเบียนรายการ ประเภทรายการ)	งบประมาณ		คำชี้แจง
	ปี ๒๕๖๘	๒๕๖๙	
(๓) วัสดุโฆษณาและเผยแพร่		๑,๐๐๐	ค่าป้ายไวเนล จำนวน ๒ ชุด ชุดละ ๕๐๐ บาท รวมเป็นเงิน ๑,๐๐๐ บาท
(๘) วัสดุเวชภัณฑ์		๔๕๕,๘๔๐	วัสดุเวชภัณฑ์เพื่อดำเนินการ ทำหมัน ๖๐๐ ตัว

* งบประมาณทุกรายการสามารถถัวเฉลี่ยได้

(๘) รายงานความสำเร็จของการดำเนินงานที่ผ่านมา

(ให้กรอกเฉพาะโครงการที่มีการใช้ระยะเวลาในการดำเนินการมากกว่าหนึ่งปี และโครงการที่มีการดำเนินการเป็นประจำทุกปี เช่น โครงการกระตุ้นการท่องเที่ยวประจำปี โครงการที่ดำเนินกิจกรรมเดิมแต่เปลี่ยนหรือขยายพื้นที่ดำเนินการหรือกลุ่มเป้าหมาย เป็นต้น โดยให้แสดงรายละเอียดผลการดำเนินงานและความสำเร็จในการดำเนินงานในปีที่ผ่านมา รวมทั้งต้องแสดงความก้าวหน้าในการบรรลุวัตถุประสงค์และค่าเป้าหมายที่กำหนดไว้ในแผนพัฒนาจังหวัดและแผนพัฒนากลุ่มจังหวัด)

(๙) ภารกิจขององค์กรปกครองส่วนท้องถิ่น

- โครงการไม่ใช่ภารกิจขององค์กรปกครองส่วนท้องถิ่น
 โครงการเป็นภารกิจขององค์กรปกครองส่วนท้องถิ่น

(๑๐) ความพร้อมของโครงการ

(๑๐.๑) พื้นที่ดำเนินโครงการ

- ดำเนินการได้ทันที หมายถึง ได้ศึกษาความเหมาะสมและกำหนดพื้นที่ดำเนินการหรือได้รับอนุญาตตามกฎหมาย และสามารถดำเนินการได้ทันที
 อยู่ในระหว่างเตรียมการ หมายถึง ได้ศึกษาความเหมาะสมและกำหนดพื้นที่ดำเนินการแล้ว แต่อยู่ในระหว่างจัดเตรียมพื้นที่ หรือกำลังแก้ไขปัญหา / อุปสรรคต่างๆ หรือเตรียมการขออนุญาตตามกฎหมาย
 อยู่ในระหว่างศึกษาความเหมาะสม และคัดเลือกพื้นที่ดำเนินการ

(๑๐.๒) แบบรูปรายการ/ แผนการปฏิบัติงาน

- มี และสมบูรณ์ (ให้ระบุชื่อหน่วยงานเจ้าของรูปแบบรายการที่ใช้)
.....
 มีแต่ยังไม่สมบูรณ์ (ให้ระบุชื่อหน่วยงานเจ้าของรูปแบบรายการที่ใช้)
.....
 ไม่มี

(๑๐.๓) ความพร้อมของบุคลากร เครื่องมือ และเทคนิคการดำเนินการ

- ๑) บุคลากรมีประสบการณ์ ทั้งหมด บางส่วน ไม่มีประสบการณ์
๒) เครื่องมือดำเนินการ มี พร้อมดำเนินการได้ทันที
 มีบางส่วนและต้องจัดหาเพิ่มเติม
 ไม่มี ต้องจัดหาเพิ่มเติม
๓) เทคนิคในการบริหารจัดการ มีประสบการณ์สูง
 มีประสบการณ์ปานกลาง
 ไม่มีประสบการณ์

(๑๐.๔) ผลกระทบสิ่งแวดล้อม

- ผ่านคณะกรรมการสิ่งแวดล้อมแห่งชาติแล้ว
 อยู่ระหว่างการพิจารณาของคณะกรรมการสิ่งแวดล้อมแห่งชาติ
 คณะกรรมการสิ่งแวดล้อมแห่งชาติยังไม่พิจารณา

(๑๐.๕) รายงานการศึกษาความเหมาะสม (FS)

- ไม่ต้องทำรายงานการศึกษา
 ต้องทำรายงานการศึกษา

(๑๑) วิธีการบริหารจัดการหรือการดูแลบำรุงรักษา เมื่อโครงการแล้วเสร็จ เพื่อให้เกิดความยั่งยืนของโครงการ (ให้ระบุหน่วยงานให้ชัดเจน) :

๑. เจ้าหน้าที่ปศุสัตว์อำเภอในพื้นที่ สํารวจ ให้คำแนะนำและให้ความรู้แก่ประชาชน นักท่องเที่ยวในแหล่งท่องเที่ยว หน้าที่และความรับผิดชอบของเจ้าของต่อสัตว์เลี้ยงของตนเอง ไม่ว่าจะเป็นการดูแลเรื่องสวัสดิภาพพื้นฐาน อาหารและโภชนาการ การดูแลสุขภาพ การป้องกันโรคโดยการฉีดวัคซีนที่จำเป็นสำหรับสัตว์เลี้ยง และการคุมกำเนิดด้วยการผ่าตัดทำหมันเป็นประจำสม่ำเสมอ

(๑๒) ปัญหา อุปสรรคและข้อจำกัด :

ไม่มี

รายละเอียดจำแนกตามงบรายจ่าย (๑ ชุด : ๑ กิจกรรมหลัก)

หน่วย : บาท

งบรายจ่าย - รายการ (ทะเบียนรายการ ประเภทรายการ ของสำนักงบประมาณ)	งบประมาณ		ค่าชี้แจง
	ปี ๒๕๖๘ (ถ้ามี)	ปี ๒๕๖๙	
จังหวัด/กลุ่มจังหวัด สุราษฎร์ธานี			
<p>แผนงาน :บริหารจังหวัดและกลุ่มจังหวัด</p> <p>ผลผลิต : โครงการพัฒนาด้านการท่องเที่ยวและบริการ</p> <p>ผลผลิต : จำนวนประชากรสัตว์จรจัดในสถานที่ท่องเที่ยวลดลง ๖๐๐ ตัว</p> <p>โครงการ : แหล่งท่องเที่ยวปลอดภัย ท่างไกลโรคพิษสุนัขบ้า</p> <p>กิจกรรมหลัก : ลดจำนวนประชากรสัตว์จรจัดในแหล่งท่องเที่ยวที่สำคัญ</p> <p>๑. งบดำเนินงาน</p> <p>๑.๑ ค่าตอบแทน ใช้สอยและวัสดุ</p> <p>๑.๑.๑ ค่าตอบแทน</p> <p>(๑) เงินตอบแทนการปฏิบัติงานนอกเวลาราชการ</p> <p>(๒) ค่าตอบแทนผู้ปฏิบัติงานให้ราชการ</p> <p>(๓) ค่าเช่าบ้าน</p> <p>(๔) ค่าเบี้ยประชุมกรรมการ</p> <p>(๕) เงินตอบแทนตำแหน่งกำนัน ผู้ใหญ่บ้าน</p> <p>(๖) เงินพิเศษจ่ายแก่ลูกจ้างในต่างประเทศ</p> <p>(๗) ค่าตอบแทนวิทยากร (สัมมนาและฝึกอบรม)</p> <p>(๘) ค่าตอบแทนพิเศษพนักงานราชการ</p>		๗๗๗,๐๐๐	
		๗๗๗,๐๐๐	

งบรายจ่าย - รายการ (ทะเบียนรายการ ประเภทรายการ ของสำนักงบประมาณ)	งบประมาณ		คำชี้แจง
	ปี ๒๕๖๘ (ถ้ามี)	ปี ๒๕๖๙	
๑.๑.๒ ค่าใช้สอย		๒๔๘,๑๖๐	
(๑) ค่าเบี้ยเลี้ยง ค่าเช่าที่พักและค่าพาหนะ		๒๔๘,๑๖๐	<p>ค่าเบี้ยเลี้ยงในการเดินทางไปปฏิบัติราชการของเจ้าหน้าที่ประจำอำเภอ จำนวน ๖ รายๆละ ๒๐ วันๆละ ๒๔๐ บาท รวมเป็นเงิน ๒๘,๘๐๐ บาท</p> <p>ค่าเบี้ยเลี้ยงในการเดินทางไปปฏิบัติราชการของเจ้าหน้าที่ประจำจังหวัด จำนวน ๑๐ รายๆละ ๒๖ วันๆละ ๒๔๐ บาท รวมเป็นเงิน ๖๒,๔๐๐ บาท</p> <p>ค่าพาหนะเดินทางโดยสารจากท่าเรือดอนสัก ไปยังท่าเรือสมุย ดังนี้ ๑. รถยนต์ ๔ คัน คันละ ๕๕๐ บาท จำนวน ๖ เที่ยว เป็นเงิน ๑๓,๒๐๐ บาท ๒. ผู้โดยสารจำนวน ๑๒ คน คนละ ๑๗๐ บาท จำนวน ๖ เที่ยว เป็นเงิน ๑๒,๒๔๐ บาท</p> <p>ค่าเดินทางโดยสารจากท่าเรือดอนสัก ไปยังท่าเรือเกาะพะงัน ดังนี้ ๑. รถยนต์ ๔ คัน คันละ ๗๖๐ บาท จำนวน ๖ เที่ยว เป็นเงิน ๑๘,๒๔๐ บาท ๒. ผู้โดยสารจำนวน ๑๒ คน คนละ ๒๔๐ บาท จำนวน ๖ เที่ยว เป็นเงิน ๑๗,๒๘๐ บาท</p> <p>ค่าที่พักสำหรับเจ้าหน้าที่ จำนวน ๘ ห้อง ห้องละ ๑,๐๐๐ บาท จำนวน ๑๒ คืน เป็นเงิน ๙๖,๐๐๐ บาท</p>
(๒) ค่าซ่อมแซมยานพาหนะและขนส่ง			
(๓) ค่าซ่อมแซมครุภัณฑ์			
(๔) ค่าซ่อมแซมสิ่งก่อสร้าง			
(๕) ค่าเช่าทรัพย์สิน			
(๖) ค่าจ้างเหมาบริการ			
(๗) ค่าใช้จ่ายในการสัมมนาและฝึกอบรม			
(๘) ค่ารับรองและพิธีการ			
(๙) เงินสมทบทุนประกันสังคม			
๑.๑.๓ ค่าวัสดุ		๕๒๘,๘๔๐	
(๑) วัสดุสำนักงาน		๑,๐๐๐	ค่าป้ายไว้นิล จำนวน ๒ ชุด ชุดละ ๕๐๐ บาท รวมเป็นเงิน ๑,๐๐๐ บาท
(๓) วัสดุไฟฟ้าและวิทยุ			
(๔) วัสดุโฆษณาและเผยแพร่			

งบรายจ่าย - รายการ (ทะเบียนรายการ ประเภทรายการ ของสำนักงบประมาณ)	งบประมาณ		คำชี้แจง
	ปี ๒๕๖๘ (ถ้ามี)	ปี ๒๕๖๙	
(๕) วัสดุคอมพิวเตอร์			
(๖) วัสดุก่อสร้าง (๗) วัสดุงานบ้านงานครัว (๘) วัสดุเวชภัณฑ์ (๙) วัสดุสนามและการฝึก (๑๐) วัสดุการศึกษา (๑๑) วัสดุหนังสือ วารสารและตำรา (๑๒) วัสดุเครื่องแต่งกาย (๑๓) วัสดุอาหาร (๑๔) วัสดุการเกษตร (๑๕) วัสดุยานพาหนะและขนส่ง ๒.๒ ค่าสาธารณูปโภค ๒.๑ ค่าไฟฟ้า ๒.๒ ค่าน้ำประปา ๒.๓ ค่าบริการโทรศัพท์ ๒.๔ ค่าบริการไปรษณีย์ ๒.๕ ค่าบริการสื่อสารและโทรคมนาคม ๒. งบลงทุน		๔๕๕,๘๔๐	วัสดุเวชภัณฑ์เพื่อดำเนินการผ่าตัดทำหมัน จำนวน ๖๐๐ ตัว
		๗๒,๐๐๐	ค่าน้ำมันเชื้อเพลิงและหล่อลื่นในการประชาสัมพันธ์/ติดตามประเมินผลของเจ้าหน้าที่ประจำอำเภอ จำนวน ๖ คัน เดินทาง ๖ ครั้ง ครั้งละ ๑,๐๐๐ บาท รวมเป็นเงิน ๓๖,๐๐๐ บาท ค่าน้ำมันเชื้อเพลิงและหล่อลื่นในการประชาสัมพันธ์/ติดตามประเมินผลของเจ้าหน้าที่ประจำจังหวัด จำนวน ๔ คัน เดินทาง ๖ ครั้ง ครั้งละ ๑,๕๐๐ บาท รวมเป็นเงิน ๓๖,๐๐๐ บาท
๓. งบเงินอุดหนุน			
๔. งบรายจ่ายอื่น			

ข้อมูลพื้นฐานโครงการของจังหวัด (ระดับกิจกรรมย่อย)(๑ ชุด : ๑ กิจกรรมหลัก)

ลำดับความสำคัญ....๑๙.....

ชื่อโครงการ : โครงการติดตั้งไฟฟ้าแสงสว่าง ทางหลวงหมายเลข ๔๐๑

กิจกรรมหลัก : ติดตั้งไฟฟ้าแสงสว่างชนิดกิ่งเดี่ยว ทางหลวงหมายเลข ๔๐๑ ตอน ช่องขาลี - ท่าโรงช้าง (เป็นตอนๆ)
จังหวัดสุราษฎร์ธานี

วงเงิน : ๒๐,๐๐๐,๐๐๐.๐๐ บาท

ยุทธศาสตร์ชาติ : ด้านการสร้างความสามารถในการแข่งขัน

แผนแม่บท : โครงสร้างพื้นฐานระบบโลจิสติกส์ และดิจิทัล

ประเด็นการพัฒนาของจังหวัดที่ ๔ : พัฒนาสังคมในทุกมิติ เพื่อคุณภาพชีวิตที่ดี

แผนงาน : การพัฒนาโครงสร้างพื้นฐาน ระบบสาธารณสุขภาค โครงการขยคมนาคมการขนส่งสาธารณะ

หน่วยดำเนินการ : แขวงทางหลวงสุราษฎร์ธานี ที่ ๑

ผู้รับผิดชอบ : นายปรีชา วิเศษสิทธิ์ ตำแหน่ง : ผู้อำนวยการแขวงทางหลวงสุราษฎร์ธานีที่ ๑

สถานที่ติดต่อ : ๕ หมู่ ๑ ถ.กาญจนวิถี ต.บางกุ้ง อ.เมือง จ.สุราษฎร์ธานี หมายเลขโทรศัพท์ : ๐๗๗-๓๑๑-๒๑๗

(๑) หลักการและเหตุผล

(๑.๑) ที่มา : (ระบุ เช่น มติ ครม. นโยบายรัฐบาล ยุทธศาสตร์ชาติ แผนพัฒนาเศรษฐกิจและสังคมแห่งชาติ แผนพัฒนาภาค แผนพัฒนาจังหวัด)

ยุทธศาสตร์ชาติ ๒๐ ปี ยุทธศาสตร์ที่ ๒: ยุทธศาสตร์ชาติด้านการสร้างความสามารถในการแข่งขัน ยุทธศาสตร์ที่ ๓: ยุทธศาสตร์ชาติด้านการพัฒนาและเสริมสร้างศักยภาพทรัพยากรมนุษย์ แผนพัฒนาเศรษฐกิจและสังคมแห่งชาติ ฉบับที่ ๑๒ ยุทธศาสตร์ที่ ๑: ยุทธศาสตร์การเสริมสร้างและพัฒนาศักยภาพทุนมนุษย์ ยุทธศาสตร์ที่ ๓: ยุทธศาสตร์การสร้างความเข้มแข็งทางเศรษฐกิจและแข่งขันได้อย่างยั่งยืน หมุดหมายร่างแผนพัฒนาเศรษฐกิจและสังคมแห่งชาติ ฉบับที่ ๑๓ หมุดหมายที่ ๒ : ไทยเป็นจุดหมายของการท่องเที่ยวที่เน้นคุณภาพและความยั่งยืน แผนพัฒนาภาคใต้ ยุทธศาสตร์ที่ ๑: พัฒนาการท่องเที่ยวของภาคใต้ให้เป็นแหล่งท่องเที่ยวคุณภาพชั้นนำของโลก ยุทธศาสตร์ที่ ๔: พัฒนาโครงสร้างพื้นฐานสนับสนุนการท่องเที่ยว การพัฒนาเขตอุตสาหกรรม และการเชื่อมโยงการค้าโลก แผนพัฒนากลุ่มจังหวัดภาคใต้ฝั่งอ่าวไทย ประเด็นการพัฒนาด้านที่ ๒: การพัฒนาด้านการท่องเที่ยว ประเด็นการพัฒนาด้านที่ ๓: การพัฒนาด้านอุตสาหกรรม การค้า การลงทุน และการค้าระหว่างประเทศ แผนพัฒนาจังหวัดสุราษฎร์ธานี ประเด็นการพัฒนาด้านที่ ๒: พัฒนาการท่องเที่ยวที่ได้มาตรฐานเพื่อมุ่งสู่ความยั่งยืน

(๑.๒) สรุปสาระสำคัญ

สภาพปัญหา / ความต้องการ : เนื่องจากทางหลวงหมายเลข ๔๐๑ ตอน ช่องขาลี - ท่าโรงช้าง ระหว่าง กม. ๙๔+๖๔๒ - กม.๑๒๘+๐๔๒ เป็นทางหลวงขนาด ๔ ช่องจราจร ผิวทางแอสฟัลต์คอนกรีต ปริมาณจราจร ๑๓,๕๐๘ คัน/วัน แยกเป็นรถบรรทุก ๔,๓๐๓ คัน/วัน ซึ่งเป็นเส้นทางสายหลักที่เชื่อมโยงระหว่าง จังหวัดชายฝั่งทะเลอ่าวไทยกับจังหวัดชายฝั่งทะเลอันดามัน และเป็นเส้นทางไปสู่สถานที่ท่องเที่ยว เช่น ป่าต้นน้ำบ้านน้ำราด , หินพัด ตำบลท่าขนอน, คลองน้ำใส และเป็นเส้นทางสู่เขื่อนรัชชประภา, เขาสวก ซึ่งเป็นแหล่งท่องเที่ยวระดับประเทศ ปัจจุบันไฟฟ้าแสงสว่างบนเส้นทางสายดังกล่าวยังไม่เพียงพอ แขวงฯ จึงจำเป็นต้องติดตั้งไฟฟ้าแสงสว่างเพื่ออำนวยความสะดวกปลอดภัย แก่ประชาชนและนักท่องเที่ยวที่ใช้เส้นทางในการสัญจร

ความเร่งด่วน : (ระบุระดับความจำเป็นเร่งด่วน) : มากที่สุด

(๒) ข้อมูลทั่วไปของโครงการ

(๒.๑) วัตถุประสงค์ของโครงการ : เพื่อให้ประชาชนและนักท่องเที่ยวมีเส้นทางคมนาคมที่สะดวกรวดเร็ว มีความปลอดภัยและได้มาตรฐาน เป็นการส่งเสริมการท่องเที่ยวของจังหวัดสุราษฎร์ธานี และรองรับการคมนาคมและการขนส่งที่เพิ่มขึ้น

(๒.๒) สถานภาพของโครงการ

โครงการเดิม โครงการใหม่

(๒.๓) ประเภทของโครงการ

พัฒนา ดำเนินการปกติ

(๒.๔) ระยะเวลาดำเนินโครงการ ๑๒๐ วัน เริ่มต้นปี ๒๕๖๙ สิ้นสุดปี ๒๕๖๙

(๒.๕) สถานที่ดำเนินโครงการ : (ระบุพื้นที่ดำเนินการ เช่น อำเภอ ตำบล หมู่บ้าน เป็นต้น)

อำเภอศรีรัตนนิคม และอำเภอพุนพิน จังหวัดสุราษฎร์ธานี

(๓) กลุ่มเป้าหมาย และผู้มีส่วนได้ส่วนเสีย

(๓.๑) กลุ่มเป้าหมาย : ประชาชนในพื้นที่ และนักท่องเที่ยว ที่ใช้เส้นทางสัญจรไปมา

(๓.๒) ผู้มีส่วนได้ส่วนเสีย : ประชาชนในพื้นที่ และนักท่องเที่ยว ที่ใช้เส้นทางสัญจรไปมา

(๔) เป้าหมาย ผลลัพธ์ และผลกระทบโครงการ

(๔.๑) เป้าหมายโครงการ

ตัวชี้วัด ร้อยละที่เพิ่มขึ้นของผลิตภัณฑ์มวลรวมจังหวัด (GPP) สาขาการขนส่งและการคมนาคม (ร้อยละ ๓/ปี)

(๔.๒) ผลผลิต ๑ สายทาง

(๔.๓) ผลลัพธ์ ประชาชนในพื้นที่และนักท่องเที่ยวที่ใช้ถนนสัญจรได้รับความปลอดภัย

(๔.๔) ผลกระทบ :

เชิงบวก : ถนนมีไฟฟ้าแสงสว่างเพียงพอ

เชิงลบ : ผู้ใช้เส้นทางอาจประสบปัญหาการใช้เส้นทางที่ไม่สะดวกมากนัก ระหว่างที่ดำเนินการก่อสร้าง

(๕) แนวทางการดำเนินงาน

(แสดงรายละเอียดกิจกรรมที่จะทำภายใต้โครงการที่จังหวัดเสนอขอ และทำเครื่องหมาย ✓ ลงในช่องระยะเวลาที่จะเริ่มดำเนินงานของแต่ละกิจกรรมสำคัญด้วย)

กิจกรรมย่อย	ระยะเวลาที่จะเริ่มดำเนินการ			
	ต.ค. - ธ.ค. ๖๘	ม.ค. - มี.ค. ๖๙	เม.ย. - มิ.ย. ๖๙	ก.ค. - ก.ย. ๖๙
ติดตั้งไฟฟ้าแสงสว่างชนิดกิ่งเดี่ยว		✓	✓	
๑				
๒				
๓				

(๖) วิธีการดำเนินงาน ดำเนินการเอง จ้างเหมา

(๗) วงเงินของโครงการ จำนวน ๒๐,๐๐๐,๐๐๐.๐๐ บาท

(ให้กรอกรายละเอียดข้อมูลตามแบบฟอร์มรายละเอียดจำแนกตามงบรายจ่ายด้วย)

รายการ	งบประมาณ	เงินนอกงบประมาณ
รวมทั้งสิ้น		
งบดำเนินงาน		
- ค่าตอบแทน		
- ค่าใช้สอย		
- ค่าวัสดุ		
งบลงทุน		
- ค่าครุภัณฑ์		
- ค่าที่ดินและสิ่งก่อสร้าง	๒๐,๐๐๐,๐๐๐	
งบรายจ่ายอื่น		

(๘) รายงานความสำเร็จของการดำเนินงานที่ผ่านมา

(ให้กรอกเฉพาะโครงการที่มีการใช้ระยะเวลาในการดำเนินการมากกว่าหนึ่งปี และโครงการที่มีการดำเนินการเป็นประจำทุกปี เช่น โครงการกระตุ้นการท่องเที่ยวประจำปี โครงการที่ดำเนินกิจกรรมเดิมแต่เปลี่ยนหรือขยายพื้นที่ดำเนินการหรือกลุ่มเป้าหมาย เป็นต้น โดยให้แสดงรายละเอียดผลการดำเนินงานและความสำเร็จในการดำเนินงานในปีที่ผ่านมา รวมทั้งต้องแสดงความก้าวหน้าในการบรรลุวัตถุประสงค์และค่าเป้าหมายที่กำหนดไว้ในแผนพัฒนาจังหวัดและแผนพัฒนากลุ่มจังหวัด)

(๙) การกิจขององค์กรปกครองส่วนท้องถิ่น

- โครงการไม่ใช่ภารกิจขององค์กรปกครองส่วนท้องถิ่น
 โครงการเป็นภารกิจขององค์กรปกครองส่วนท้องถิ่น

(๑๐) ความพร้อมของโครงการ**(๑๐.๑) พื้นที่ดำเนินโครงการ**

- ดำเนินการได้ทันที หมายถึง ได้ศึกษาความเหมาะสมและกำหนดพื้นที่ดำเนินการหรือได้รับอนุญาตตามกฎหมาย และสามารถดำเนินการได้ทันที
 อยู่ในระหว่างเตรียมการ หมายถึง ได้ศึกษาความเหมาะสมและกำหนดพื้นที่ดำเนินการแล้ว แต่อยู่ในระหว่างจัดเตรียมพื้นที่ หรือกำลังแก้ไขปัญหา / อุปสรรคต่างๆ หรือเตรียมการขออนุญาตตามกฎหมาย
 อยู่ในระหว่างศึกษาความเหมาะสม และคัดเลือกพื้นที่ดำเนินการ

(๑๐.๒) แบบรูปรายการ/ แผนการปฏิบัติงาน

- มี และสมบูรณ์ (ให้ระบุชื่อหน่วยงานเจ้าของรูปแบบรายการที่ใช้) แขวงทางหลวงสุราษฎร์ธานีที่ ๑
 มีแต่ยังไม่สมบูรณ์ (ให้ระบุชื่อหน่วยงานเจ้าของรูปแบบรายการที่ใช้)
 ไม่มี

(๑๐.๓) ความพร้อมของบุคลากร เครื่องมือ และเทคนิคการดำเนินการ

- ๑) บุคลากรมีประสบการณ์ ทั้งหมด บางส่วน ไม่มีประสบการณ์
 ๒) เครื่องมือดำเนินการ มี พร้อมดำเนินการได้ทันที
 มีบางส่วนและต้องจัดหาเพิ่มเติม
 ไม่มี ต้องจัดหาเพิ่มเติม
 เทคนิคในการบริหารจัดการ มีประสบการณ์สูง
 มีประสบการณ์ปานกลาง
 ไม่มีประสบการณ์

(๑๐.๔) ผลกระทบสิ่งแวดล้อม

- ผ่านคณะกรรมการสิ่งแวดล้อมแห่งชาติแล้ว
 อยู่ระหว่างการพิจารณาของคณะกรรมการสิ่งแวดล้อมแห่งชาติ
 คณะกรรมการสิ่งแวดล้อมแห่งชาติยังไม่พิจารณา

(๑๐.๕) รายงานการศึกษาความเหมาะสม (FS)

- ไม่ต้องทำรายงานการศึกษา
 ต้องทำรายงานการศึกษา

(๑๑) วิธีการบริหารจัดการหรือการดูแลบำรุงรักษา เมื่อโครงการแล้วเสร็จ เพื่อให้เกิดความยั่งยืนของโครงการ (ให้ระบุหน่วยงานให้ชัดเจน) :

แขวงทางหลวงสุราษฎร์ธานีที่ ๑ โดยหมวดทางหลวงคีรีรัฐนิคม จะดูแลบำรุงรักษาเมื่อโครงการแล้วเสร็จ

(๑๒) ปัญหา อุปสรรคและข้อจำกัด :

ผู้ใช้เส้นทางอาจประสบปัญหาการใช้เส้นทางที่ไม่สะดวกมากนัก ระหว่างที่ดำเนินการก่อสร้าง

งบรายจ่าย - รายการ	งบประมาณ		คำชี้แจง
	ปี ๒๕๖๘ (ถ้ามี)	ปี ๒๕๖๙	
เขียนรายการ ประเภทรายการ ของสำนักงานประมงจังหวัดสุราษฎร์ธานี.....			
แผนงาน :บริหารจังหวัดและกลุ่มจังหวัด ผลผลิต : โครงการพัฒนาด้านการท่องเที่ยวและบริการ ผลผลิต : ๑ สายทาง โครงการ : ติดตั้งไฟฟ้าแสงสว่าง ทางหลวงหมายเลข ๔๐๑ กิจกรรมหลัก : ติดตั้งไฟฟ้าแสงสว่างชนิดกิ่งเดี่ยว ทางหลวงหมายเลข ๔๐๑ ตอน ช่องซาลี - ท่าโรงช้าง (เป็นตอนๆ) จังหวัดสุราษฎร์ธานี จังหวัดสุราษฎร์ธานี ๑. งบดำเนินงาน ๒. งบลงทุน ๒.๑ ค่าครุภัณฑ์ (๑) ราคาต่อหน่วยต่ำกว่า ๑ ล้านบาท (๒) ราคาต่อหน่วยตั้งแต่ ๑ ล้านบาทขึ้นไป ๒.๒ ค่าที่ดินและสิ่งก่อสร้าง (๑) ราคาต่อหน่วยต่ำกว่า ๑๐ ล้านบาท (๒) ราคาต่อหน่วยตั้งแต่ ๑๐ ล้านบาทขึ้นไป (๑.๑) ค่าที่ดิน (ระบุรายการ) (๑.๒) ค่าก่อสร้างอาคารที่พักอาศัยและสิ่งก่อสร้างประกอบ (ระบุรายการ) (๑.๓) ค่าปรับปรุงอาคารก่อสร้างที่พักอาศัยและสิ่งก่อสร้างประกอบ (ระบุรายการ)			
(๑.๔) ค่าก่อสร้างอาคารที่ทำการและสิ่งก่อสร้างประกอบ			

งบรายจ่าย - รายการ	งบประมาณ		คำชี้แจง
	ปี ๒๕๖๘ (ถ้ามี)	ปี ๒๕๖๙	
เบี่ยนรายการ ประเภทรายการ ของสำนักงานประมง (ระบุนรายการ)			
(๑.๕) ค่าปรับปรุงอาคารที่ทำการและสิ่งก่อสร้างประกอบ (ระบุนรายการ)			
(๑.๖) ค่าก่อสร้างอาคารการศึกษาและสิ่งก่อสร้างประกอบ (ระบุนรายการ)			
(๑.๗) ค่าปรับปรุงอาคารการศึกษาและสิ่งก่อสร้างประกอบ (ระบุนรายการ)			
(๑.๘) ค่าก่อสร้างอาคารสาธารณสุขและสิ่งก่อสร้างประกอบ (ระบุนรายการ)			
(๑.๙) ค่าปรับปรุงอาคารสาธารณสุขและสิ่งก่อสร้างประกอบ (ระบุนรายการ)			
(๑.๑๐) ค่าก่อสร้างสนามกีฬาและสิ่งก่อสร้างประกอบ (ระบุนรายการ)			
(๑.๑๑) ค่าปรับปรุงสนามกีฬาและสิ่งก่อสร้างประกอบ (ระบุนรายการ)			
(๑.๑๒) ค่าก่อสร้างระบบสาธารณูปโภค (ระบุนรายการ)			
(๑.๑๓) ค่าปรับปรุงระบบสาธารณูปโภค (ระบุนรายการ)			
(๑.๑๔) ค่าก่อสร้างแหล่งน้ำ (ระบุนรายการ)			
(๑.๑๕) ค่าปรับปรุงแหล่งน้ำ (ระบุนรายการ)			

งบรายจ่าย - รายการ เบี่ยนรายการ ประเภทรายการ ของสำนักงานประมง	งบประมาณ		ค่าจ้าง
	ปี ๒๕๖๘ (ถ้ามี)	ปี ๒๕๖๙	
(๑.๑๖) ค่าก่อสร้างทางและสะพาน ติดตั้งไฟฟ้าแสงสว่างชนิดกิ่งเดี่ยว ทางหลวงหมายเลข ๔๐๑ ตอน ชองขาลี - ท่าโรงช้าง (เป็นตอนๆ) จังหวัดสุราษฎร์ธานี		๒๐,๐๐๐,๐๐๐	
(๑.๑๗) ค่าปรับปรุงทางและสะพาน (ระบุนรายการ)			
๓. งบเงินอุดหนุน			
๔. งบรายจ่ายอื่น			

ข้อมูลพื้นฐานโครงการของจังหวัด (ระดับกิจกรรมย่อย) (๑ : ชุด ๑ กิจกรรมหลัก)

ลำดับความสำคัญ ๒๐..

ชื่อโครงการ : โครงการก่อสร้างถนนลาดยาง สายแยก ทล.๔๑ - บ.กลาง ตำบลคลองพา อำเภอบ้านนา
จังหวัดสุราษฎร์ธานี

กิจกรรมหลัก ก่อสร้างถนนลาดยางแอสฟัลต์ติกคอนกรีต สายแยก ทล.๔๑ - บ.กลาง ขนาดกว้าง ๗.๐๐ เมตร
ไหล่ทางกว้างข้างละ ๑.๐๐ เมตร ระยะทาง ๖.๒๐๐ กิโลเมตร ตำบลคลองพา อำเภอบ้านนา จังหวัดสุราษฎร์ธานี
วงเงิน ๕๖,๐๐๐,๐๐๐.- บาท

ยุทธศาสตร์ชาติ ด้านการสร้างความสามารถในการแข่งขัน

แผนแม่บท ฯ โครงสร้างพื้นฐานระบบโลจิสติกส์และดิจิทัล

ประเด็นการพัฒนาของจังหวัดที่ ๔ : พัฒนาสังคมในทุกมิติ เพื่อคุณภาพชีวิตที่ดี

แผนงาน : พัฒนาโครงสร้างพื้นฐาน ระบบสาธารณูปโภค โครงข่ายคมนาคมการขนส่งสาธารณะ
และโครงข่ายสื่อสาร

หน่วยดำเนินการ : แขวงทางหลวงชนบทสุราษฎร์ธานี

ผู้รับผิดชอบ : นายประดิษฐ์ ดีทองอ่อน ตำแหน่ง : ผู้อำนวยการแขวงทางหลวงชนบทสุราษฎร์ธานี

สถานที่ติดต่อ เลขที่ ๓๙๔ หมู่ที่ ๔ ถนนอำเภอบ้านนา ตำบลมะขามเตี้ย อำเภอบ้านนา จังหวัดสุราษฎร์ธานี ๘๔๐๐๐

หมายเลขโทรศัพท์ ๐-๗๗๒๗-๕๒๐๑-๒

(๑) หลักการและเหตุผล

(๑.๑) ที่มา : (ระบุ เช่น มติ ครม. นโยบายรัฐบาล ยุทธศาสตร์ชาติแผนพัฒนาเศรษฐกิจและสังคมแห่งชาติ
แผนพัฒนาภาค แผนพัฒนาจังหวัดสุราษฎร์ธานี)

ตามยุทธศาสตร์ชาติ ๒๐ ปี ว่าด้วยยุทธศาสตร์ด้านการสร้างความสามารถในการแข่งขัน เพื่อให้ประเทศไทยไปสู่
ประเทศที่พัฒนาแล้ว ประเด็นที่ ๔ โครงสร้างพื้นฐานเชื่อมโยงไทย เชื่อมโลก ทั้งด้านกายภาพโครงข่ายคมนาคมพื้นที่
และเมือง สอดคล้องกับแผนพัฒนาภาคได้ ยุทธศาสตร์ที่ ๔ การพัฒนาโครงสร้างพื้นฐานสนับสนุนยุทธศาสตร์การ
ท่องเที่ยว การพัฒนาเขตอุตสาหกรรมและการเชื่อมโยงการค้าโลก ประกอบกับจังหวัดสุราษฎร์ธานีได้กำหนด
ประเด็นการพัฒนาจังหวัดในส่วนของประเด็นที่ ๓ เป็นการพัฒนาโครงข่ายคมนาคมขนส่งเชื่อมโยงระบบโลจิสติกส์
มีแนวทางการพัฒนาโครงข่ายคมนาคมขนส่งเชื่อมโยงโครงการคมนาคมในพื้นที่ ตลอดจนนโยบายสำคัญหรือ
แผนพัฒนาจังหวัดสุราษฎร์ธานี จึงเป็นสาเหตุให้จัดทำโครงการดังกล่าว

จังหวัดสุราษฎร์ธานีเป็นจังหวัดที่มีพื้นที่ขนาดใหญ่ มีที่ราบสูงที่ราบติดชายฝั่งทะเลและพื้นที่เกษตร มีหมู่
เกาะต่าง ๆ (เกาะสมุย, เกาะพะงัน, หมู่เกาะอ่างทอง) มีลุ่มน้ำจำนวนมาก มีวัฒนธรรมภูมิปัญญาประเพณีต่าง ๆ ซึ่ง
มีความโดดเด่น มีภาคการเกษตรที่มีขนาดใหญ่ไม่ว่าจะเป็นพืชเศรษฐกิจ (ยางพารา, ปาล์มน้ำมัน) ประมง, ปศุสัตว์
รวมถึงการท่องเที่ยวต่าง ๆ ไม่ว่าจะเป็นทางทะเล เชิงวัฒนธรรม เชิงเกษตร มีนักท่องเที่ยวจำนวนมากเดินทางเข้ามา
ท่องเที่ยวในจังหวัดสุราษฎร์ธานี แต่ปัจจุบันเส้นทางคมนาคมจำนวนมากยังเป็นถนนลูกรัง ขาด เป็นหลุมบ่อ ทำให้มี
ผลกระทบต่อการเดินทางของประชาชน นักท่องเที่ยวและการขนส่งผลผลิตทางการเกษตรออกสู่ตลาด ซึ่งอาจทำให้
เกิดอุบัติเหตุไม่สะดวก ปลอดภัยและเสียเวลา มีค่าใช้จ่ายในการเดินทางที่สูงขึ้น จึงมีความจำเป็นที่จะต้องปรับปรุง
เส้นทางเพื่อความสะดวกปลอดภัยในการเดินทางของประชาชนและนักท่องเที่ยวทั้งในเวลากลางวันและกลางคืน

/(๑.๒) สรุปสาระ.....

(๑.๒) สรุปสาระสำคัญ

สภาพปัญหา / ความต้องการ :

..... ปัจจุบันถนนสายแยก ทล.๔๑ - บ.กลาง เป็นถนนที่เชื่อมต่อระหว่างทางหลวงหมายเลข ๔๑ กับทางหลวงหมายเลข ๔๒๕๙ สภาพถนนเป็นผิวจราจรแอสฟัลติกคอนกรีต ซึ่งก่อสร้างมานานมากทำให้ผิวจราจรเสื่อมสภาพ มีบางช่วงแคบและชำรุดเป็นหลุมบ่อ ทำให้ไม่ได้รับความสะดวกปลอดภัยในการเดินทาง โดยเฉพาะในช่วงฤดูฝนจะมีน้ำท่วมขัง ประกอบกับถนนสายดังกล่าวยังสามารถรองรับการขนส่งผลผลิตทางการเกษตรออกสู่ตลาดอีกทางหนึ่ง และยังเป็นเส้นทางที่สนับสนุนการท่องเที่ยวของอำเภอท่าชนะอีกด้วย จึงมีความจำเป็นที่จะต้องยกระดับถนนให้มีมาตรฐานที่สูงขึ้นทั้งความกว้าง ระดับผิวจราจร ความแข็งแรง พร้อมอุปกรณ์อำนวยความสะดวกต่าง ๆ

ความเร่งด่วน : (ระบุระดับความจำเป็นเร่งด่วน) มีความต้องการก่อสร้างอย่างเร่งด่วน เพื่อให้ประชาชนและผู้ใช้เส้นทางมีความสะดวกปลอดภัย.....

(๒) ข้อมูลทั่วไปของโครงการ

(๒.๑) วัตถุประสงค์ของโครงการ :

- ๑. เพื่อยกระดับมาตรฐานโครงสร้างพื้นฐานด้านคมนาคมและโลจิสติกส์ให้มีมาตรฐานที่สูงขึ้นและเชื่อมโยงมากขึ้น
- ๒. เพื่อเป็นเส้นทางคมนาคมขนส่งผลผลิตทางการเกษตรได้สะดวก รวดเร็วทุกฤดูกาล ลดต้นทุนการขนส่งและ
- ๓. เพื่อพัฒนาคุณภาพชีวิตของราษฎรสองข้างทางและผู้ใช้เส้นทางทั่วไป.....

(๒.๒) สถานภาพของโครงการ

- โครงการเดิม โครงการใหม่

(๒.๓) ประเภทของโครงการ

- พัฒนา ดำเนินการปกติ

(๒.๔) ระยะเวลาดำเนินโครงการ ...๑... ปี เริ่มต้นปี ๑ ตุลาคม ๒๕๖๘ สิ้นสุดปี ...๓๐... กันยายน ๒๕๖๙.....

(๒.๕) สถานที่ดำเนินโครงการ : (ระบุพื้นที่ดำเนินการ เช่น อำเภอ ตำบล หมู่บ้าน เป็นต้น).....
..... ตำบลคลองพา อำเภอท่าชนะ จังหวัดสุราษฎร์ธานี.....

(๓) กลุ่มเป้าหมาย และผู้มีส่วนได้ส่วนเสีย

(๓.๑) กลุ่มเป้าหมาย : ประชาชนในพื้นที่, เกษตรกร, และผู้ใช้เส้นทางทั่วไป.....

(๓.๒) ผู้มีส่วนได้ส่วนเสีย : ประชาชนในพื้นที่, ผู้ใช้เส้นทางสัญจร.....

(๔) เป้าหมาย ผลลัพธ์ และผลกระทบโครงการ

(๔.๑) เป้าหมายโครงการ

ตัวชี้วัด ๑. ได้ถนนที่มีผิวจราจรที่เป็นมาตรฐานเพิ่มขึ้น ๖.๒๐๐ กิโลเมตร.....

..... ๒. ประชาชน ผู้ใช้เส้นทาง ได้รับความสะดวกปลอดภัยในการเดินทาง.....

..... ๓. ผู้ที่อาศัยบ้านเรือนอยู่ในเขตและข้างเคียงมีคุณภาพชีวิตที่ดีขึ้น.....

(๔.๒) ผลผลิต

..... ได้ถนนที่มีมาตรฐานสูงขึ้น ระยะทาง ๖.๒๐๐ กิโลเมตร พร้อมอุปกรณ์อำนวยความสะดวก.....

(๔.๓) ผลลัพธ์

- ๑. ประชาชนในพื้นที่และผู้ใช้เส้นทางได้รับความสะดวก ปลอดภัยในการเดินทาง.....
- ๒. สามารถขนส่งผลผลิตทางการเกษตรออกสู่ตลาดได้รวดเร็วยิ่งขึ้น.....
- ๓. รั้นระยะทาง ลดต้นทุน และประหยัดเวลาในการเดินทาง.....

(๔.๔) ผลกระทบ :

เชิงบวก : มีเส้นทางคมนาคมที่ได้มาตรฐานสะดวก ปลอดภัย ลดเวลาในการเดินทาง ลดต้นทุนในการขนส่ง
รองรับการขยายตัวของชุมชนในอนาคต.....

เชิงลบ :ในระหว่างการก่อสร้างอาจมีผลกระทบทางเสียงและฝุ่นละออง.....

(๕) แนวทางการดำเนินงาน

(แสดงรายละเอียดกิจกรรมที่จะทำภายใต้โครงการที่จังหวัดเสนอขอ และทำเครื่องหมาย ✓ ลงในช่องระยะเวลาที่จะเริ่มดำเนินงานของแต่ละกิจกรรมสำคัญด้วย)

กิจกรรมย่อย	ระยะเวลาที่จะเริ่มดำเนินการ			
	ต.ค.- ธ.ค. ๖๘	ม.ค. - มี.ค. ๖๙	เม.ย.-มิ.ย. ๖๙	ก.ค. - ก.ย. ๖๙
๑. สำรวจเพื่อออกแบบและประมาณราคา	✓			
๒. ดำเนินการจัดซื้อจัดจ้าง		✓		
๓. ดำเนินการก่อสร้าง			✓	

(๖) วิธีการดำเนินงาน ดำเนินการเอง จ้างเหมา

(๗) วงเงินของโครงการ จำนวน.....๕๖,๐๐๐,๐๐๐.....บาท

(ให้กรอกรายละเอียดข้อมูลตามแบบฟอร์มรายละเอียดจำแนกตามงบรายจ่ายด้วย)

(๘) รายงานความสำเร็จของการดำเนินงานที่ผ่านมา

(ให้กรอกรายละเอียดโครงการที่มีการใช้ระยะเวลาในการดำเนินการมากกว่าหนึ่งปี และโครงการที่มีการดำเนินการเป็นประจำทุกปี เช่น โครงการกระตุ้นการท่องเที่ยวประจำปี โครงการที่ดำเนินกิจกรรมเดิมแต่เปลี่ยนหรือขยายพื้นที่ดำเนินการหรือกลุ่มเป้าหมาย เป็นต้น โดยให้แสดงรายละเอียดผลการดำเนินงานและความสำเร็จในการดำเนินงานในปีที่ผ่านมา รวมทั้งต้องแสดงความก้าวหน้าในการบรรลุวัตถุประสงค์และค่าเป้าหมายที่กำหนดไว้ในแผนพัฒนาจังหวัดและแผนพัฒนากลุ่มจังหวัด)

(๙) ภารกิจขององค์กรปกครองส่วนท้องถิ่น

- โครงการไม่ใช่ภารกิจขององค์กรปกครองส่วนท้องถิ่น
- โครงการเป็นภารกิจขององค์กรปกครองส่วนท้องถิ่น
 - มีหนังสือยืนยันจากองค์กรปกครองส่วนท้องถิ่น
 - ไม่มีหนังสือยืนยันจากองค์กรปกครองส่วนท้องถิ่น

(๑๐) ความพร้อมของโครงการ

(๑๐.๑) พื้นที่ดำเนินโครงการ

- ดำเนินการได้ทันที หมายถึง ได้ศึกษาความเหมาะสมและกำหนดพื้นที่ดำเนินการหรือได้รับอนุญาตตามกฎหมาย และสามารถดำเนินการได้ทันที
- อยู่ในระหว่างเตรียมการ หมายถึง ได้ศึกษาความเหมาะสมและกำหนดพื้นที่ดำเนินการแล้ว แต่อยู่ในระหว่างจัดเตรียมพื้นที่ หรือกำลังแก้ไขปัญหา /อุปสรรคต่าง ๆ หรือเตรียมการขออนุญาตตามกฎหมาย
- อยู่ในระหว่างศึกษาความเหมาะสม และคัดเลือกพื้นที่ดำเนินการ

(๑๐.๒) แบบรูปรายการ / แผนการปฏิบัติงาน

- มี และสมบูรณ์ (ให้ระบุชื่อหน่วยงานเจ้าของรูปแบบรายการที่ใช้).....
- มีแต่ยังไม่สมบูรณ์ (ให้ระบุชื่อหน่วยงานเจ้าของรูปแบบรายการที่ใช้).....
- ไม่มี

(๑๐.๓) ความพร้อมของบุคลากร เครื่องมือ และเทคนิคการดำเนินการ

- ๐ บุคลากรมีประสบการณ์ ทั้งหมด บางส่วน ไม่มีประสบการณ์
- ๐ เครื่องมือดำเนินการ มีพร้อมดำเนินการได้ทันที
 มีบางส่วนและต้องจัดหาเพิ่มเติม
 ไม่มี ต้องจัดหาเพิ่มเติม
- ๐ เทคนิคในการบริหารจัดการ มีประสบการณ์สูง
 มีประสบการณ์ปานกลาง
 ไม่มีประสบการณ์

(๑๐.๔) ผลกระทบสิ่งแวดล้อม

- ผ่านคณะกรรมการสิ่งแวดล้อมแห่งชาติแล้ว
- อยู่ระหว่างการพิจารณาของคณะกรรมการสิ่งแวดล้อมแห่งชาติแล้ว
- คณะกรรมการสิ่งแวดล้อมแห่งชาติยังไม่พิจารณา

(๑๐.๕) รายงานการศึกษาความเหมาะสม (FS)

- ไม่ต้องทำรายงานการศึกษา
- ต้องทำรายงานการศึกษา

(๑๑) วิธีการบริหารจัดการหรือการดูแลบำรุงรักษา เมื่อโครงการแล้วเสร็จ เพื่อให้เกิดความยั่งยืนของโครงการ :
.....มีการคุ้มประกันสัญญา ๒ ปี หลังจากนั้นแขวงทางหลวงชนบทสุราษฎร์ธานีจะส่งมอบให้แก่องค์กรปกครองส่วนท้องถิ่นรับคืนและบำรุงรักษาต่อไป.....

.....
โดยทรัพย์สินที่เป็นครุภัณฑ์ หรือที่ดินสิ่งก่อสร้างที่ได้จากการดำเนินการนั้น หน่วยงานผู้รับผิดชอบโครงการ และหรือส่วนราชการผู้รับผิดชอบกิจกรรมนั้น ๆ เป็นผู้ใช้ประโยชน์และดูแล บำรุงรักษาตามระเบียบราชการที่เกี่ยวข้อง

(๑๒) ปัญหา อุปสรรคและข้อจำกัด :

.....

.....

รายละเอียดจำแนกตามงบรายจ่าย (๑ ชุด : ๑ กิจกรรมหลัก)

หน่วย : บาท

งบรายจ่าย - รายการ (ทะเบียนรายการ ประเภทรายการ ของสำนักงานงบประมาณ)	งบประมาณ		คำชี้แจง
	ปี ๒๕๖๘ (ถ้ามี)	ปี ๒๕๖๙	
จังหวัดสุราษฎร์ธานี			
<p>แผนงาน : พัฒนาโครงข่ายคมนาคมขนส่งเพื่อเชื่อมโยงระบบโลจิสติกส์ในพื้นที่</p> <p>ผลผลิต : โครงการพัฒนาด้านการท่องเที่ยวและบริการ</p> <p>ผลผลิต : ได้ถนนที่มีมาตรฐานสูงขึ้น ระยะทาง ๖.๒๐๐ กิโลเมตร พร้อมอุปกรณ์อำนวยความสะดวก</p> <p>โครงการ : โครงการก่อสร้างถนนลาดยาง สายแยก ทล.๔๑ - บ.กลาง ตำบลคลองพา อำเภอท่าชนะ จังหวัดสุราษฎร์ธานี ระยะทาง ๖.๒๐๐ กิโลเมตร</p> <p>กิจกรรมหลัก : ก่อสร้างถนนลาดยางพร้อมอุปกรณ์อำนวยความสะดวก</p> <p>๑. งบดำเนินงาน</p> <p>๒. งบลงทุน</p> <p>๒.๑ ค่าครุภัณฑ์</p> <p>(๑) ราคาต่อหน่วยต่ำกว่า ๑ ล้านบาท</p> <p>(๒) ราคาต่อหน่วยตั้งแต่ ๑ ล้านบาทขึ้นไป</p> <p>๒.๒ ค่าที่ดินและสิ่งก่อสร้าง</p> <p>(๑) ราคาต่อหน่วยต่ำกว่า ๑๐ ล้านบาท</p> <p>(๒) ราคาต่อหน่วยตั้งแต่ ๑๐ ล้านบาทขึ้นไป</p> <p>(๑.๑) ค่าที่ดิน</p> <p>ก่อสร้างถนนลาดยางแอสฟัลต์ติกคอนกรีต ผิวจราจรกว้าง ๗.๐๐ เมตร ไหล่ทางกว้างข้างละ ๑.๐๐ เมตร ระยะทาง ๖.๒๐๐ กิโลเมตร</p> <p>สายแยก ทล.๔๑ - บ.กลาง ตำบลคลองพา อำเภอท่าชนะ จังหวัดสุราษฎร์ธานี</p>	-	๕๖,๐๐๐,๐๐๐.- บาท	ก่อสร้างถนนลาดยาง กว้าง ๗.๐๐ เมตร ไหล่ทางกว้างข้างละ ๑.๐๐ เมตร ระยะทาง ๖.๒๐๐ กิโลเมตร
๓. งบเงินอุดหนุน			
๔. งบรายจ่ายอื่น			

ข้อมูลพื้นฐานโครงการของจังหวัดสุราษฎร์ธานี (ระดับกิจกรรมย่อย) (1 ชุด : 1 กิจกรรมหลัก)

ลำดับความสำคัญ...21.....

ชื่อโครงการ :โครงการยกระดับการท่องเที่ยวอุทยานแห่งชาติหมู่เกาะอ่างทอง อำเภอเกาะสมุย จังหวัดสุราษฎร์ธานี

กิจกรรมหลัก จัดทำท่าเทียบเรือลอยน้ำสำหรับบริการนักท่องเที่ยว จำนวน 2 แห่ง คือ บริเวณทะเลในเกาะแม่

เกาะ และบริเวณหาดอ่าวคา เกาะวัวตาหลับ **วงเงิน 25,926,700 บาท**

ยุทธศาสตร์ชาติ ด้านการสร้างการเติบโตบนคุณภาพชีวิตที่เป็นมิตรกับสิ่งแวดล้อม

แผนแม่บทฯ การท่องเที่ยว

ประเด็นการพัฒนาของจังหวัดที่ 2 : พัฒนาการท่องเที่ยวที่ได้มาตรฐานเพื่อมุ่งสู่ความยั่งยืน

แผนงาน : การพัฒนาโครงสร้างพื้นฐานเพื่อการท่องเที่ยว

หน่วยดำเนินการ : อุทยานแห่งชาติหมู่เกาะอ่างทอง

ผู้รับผิดชอบ : นายสุทิน พรหมปลัด ตำแหน่ง : นักวิชาการป่าไม้ชำนาญการพิเศษ

สถานที่ติดต่อ 145/1 ถ.ตลาดล่าง ต.ตลาด อ. เมืองสุราษฎร์ธานี จ. สุราษฎร์ธานี

หมายเลขโทรศัพท์ 089-8506462

(1) หลักการและเหตุผล

(1.1) ที่มา : (ระบุ เช่น มติ ครม. นโยบายรัฐบาล ยุทธศาสตร์ชาติ แผนพัฒนาเศรษฐกิจและสังคมแห่งชาติ แผนพัฒนาภาค แผนพัฒนาจังหวัด)

ด้วยแต่ละปีมีนักท่องเที่ยวทั้งชาวไทยและชาวต่างประเทศเดินทางไปท่องเที่ยวอุทยานแห่งชาติหมู่เกาะอ่างทองเป็นจำนวนมาก ประมาณปีละ ๑๔๐,๐๐๐ คน ซึ่งส่วนใหญ่เป็นนักท่องเที่ยวต่างประเทศ อุทยานแห่งชาติหมู่เกาะอ่างทองนับเป็นแหล่งท่องเที่ยวที่สำคัญในจังหวัดสุราษฎร์ธานี แต่ปัจจุบันท่าเทียบเรือลอยน้ำซึ่งได้รับการจัดสรรงบประมาณจากจังหวัดสุราษฎร์ธานี มีอายุการใช้งานมาไม่ต่ำกว่า 10-15 ปี มีความชำรุดทรุดโทรมอย่างมาก มีบางจุด น้ำรั่วซึมจนมีสภาพตกท้องช้าง บางจุดมีสภาพแตกหักจนแหลมคม เสี่ยงทำให้เกิดอุบัติเหตุลัดตกน้ำ รวมถึงขาดหรือหนีบเท้านักท่องเที่ยวเป็นอย่างยิ่ง ซึ่งปัจจัยด้านความปลอดภัยในการท่องเที่ยวเป็นภาพลักษณ์ที่อาจทำให้จังหวัดสุราษฎร์ธานีเสื่อมเสียได้ อุทยานแห่งชาติหมู่เกาะอ่างทองจึงจัดทำโครงการจัดซื้อท่าเทียบเรือลอยน้ำสำหรับบริการนักท่องเที่ยว ซึ่งท่าเทียบเรือลอยน้ำที่มีความปลอดภัยสำหรับบริการนักท่องเที่ยวที่เกาะเยื่อนอุทยานแห่งชาติหมู่เกาะอ่างทองโดยทุนลอยน้ำมีลักษณะวางพุ่มซ้อนกัน 2 ชั้น เพื่อความแข็งแรง คงทน รับน้ำหนักได้ดี อายุการใช้งานที่นานขึ้น ซึ่งจากแบบเดิมที่มีแค่ชั้นเดียว อุทยานแห่งชาติหมู่เกาะอ่างทองจึงขอรับการสนับสนุนงบประมาณจังหวัด ประจำปีงบประมาณ 2569 ของจังหวัดสุราษฎร์ธานี ซึ่งการจัดทำโครงการสอดคล้องกับประเด็นการพัฒนาจังหวัด ด้านพัฒนาการท่องเที่ยวที่ได้มาตรฐานเพื่อมุ่งสู่ความยั่งยืน

(1.2) สรุปสาระสำคัญ

สภาพปัญหา / ความต้องการ : ท่าเทียบเรือลอยน้ำที่มีในอุทยานแห่งชาติหมู่เกาะอ่างทอง ได้รับการจัดสรรงบประมาณจากจังหวัดสุราษฎร์ธานี มาในปี พ.ศ. 2552 จำนวน 2 แห่ง ได้แก่ ท่าหน้าทับ และท่าสามเสา เมื่อปี 2556 จำนวน 2 แห่ง ได้แก่ ท่าถ้ำร้าง และทะเลใน และเมื่อปี 2562 จำนวน 1 แห่ง คือ ท่าอ่าวคา ซึ่งปัจจุบัน ท่าเทียบเรือลอยน้ำส่วนใหญ่ มีอายุการใช้งานมานานไม่ต่ำกว่า 10 – 15 ปี มีความชำรุดทรุดโทรมอย่างมาก มีบางจุด น้ำรั่วซึมจนมีสภาพตกท้องช้าง บางจุดมีสภาพแตกหักจนแหลมคม เสี่ยงทำให้เกิดอุบัติเหตุพลัดตกน้ำ รวมถึงขาดหรือหนีบเท้านักท่องเที่ยวเป็นอย่างยิ่ง ซึ่งปัจจัยด้านความปลอดภัยในการท่องเที่ยวเป็นภาพลักษณ์ที่อาจทำให้จังหวัดสุราษฎร์ธานีเสื่อมเสียได้

ความเร่งด่วน : (ระดับความจำเป็นเร่งด่วน) : นักท่องเที่ยวที่เข้ามาเที่ยวอุทยานแห่งชาติหมู่เกาะอ่างทอง ส่วนใหญ่เป็นนักท่องเที่ยวต่างชาติ และมีแนวโน้มที่จะเพิ่มขึ้นทุกปี หากไม่รีบดำเนินการจัดซื้อทดแทนของเดิม ด้วยท่าเทียบเรือลอยน้ำปัจจุบันก็ชำรุดมากแล้ว ก็จะส่งผลเสียต่อความปลอดภัยนักท่องเที่ยวและภาพลักษณ์จังหวัดสุราษฎร์ธานี

(2) ข้อมูลทั่วไปของโครงการ

(2.1) วัตถุประสงค์ของโครงการ : จัดทำท่าเทียบเรือลอยน้ำสำหรับบริการนักท่องเที่ยว จำนวน 2 แห่ง คือบริเวณทะเลในเกาะแม่เกาะ และบริเวณท่าอ่าวคา เกาะวัวตาหลับ

(2.2) สถานภาพของโครงการ

โครงการเดิม โครงการใหม่

(2.3) ประเภทของโครงการ

พัฒนา ดำเนินการปกติ

(2.4) ระยะเวลาดำเนินโครงการ 1 ปี เริ่มต้นปี ตุลาคม 2568 สิ้นสุดปี ตุลาคม 2569

(2.5) สถานที่ดำเนินโครงการ : (ระบุพื้นที่ดำเนินการ เช่น อำเภอ ตำบล หมู่บ้าน เป็นต้น)

บริเวณทะเลใน เกาะแม่เกาะ และบริเวณท่าอ่าวคา เกาะวัวตาหลับ อุทยานแห่งชาติหมู่เกาะอ่างทอง

(3) กลุ่มเป้าหมาย และผู้มีส่วนได้ส่วนเสีย

(3.1) กลุ่มเป้าหมาย : นักท่องเที่ยวทั้งชาวไทยและชาวต่างชาติ

(3.2) ผู้มีส่วนได้ส่วนเสีย : อุทยานแห่งชาติหมู่เกาะอ่างทอง

(4) เป้าหมาย ผลลัพธ์ และผลกระทบโครงการ

(4.1) เป้าหมายโครงการ

ตัวชี้วัด(โครงการ) นักท่องเที่ยวเข้ามาเที่ยวอุทยานแห่งชาติหมู่เกาะอ่างทองแล้วมีความปลอดภัย อุบัติเหตุที่เกิดจากท่าเทียบเรือลอยน้ำลดลง

(4.2) ผลผลิต (Output) ทำเทียบเรือลอยน้ำสำหรับบริการนักท่องเที่ยวจำนวน 2 แห่ง บริเวณทะเลใน เกาะแม่เกาะ และบริเวณหาดอ่าวคา เกาะวัวตาหลับ

(4.3) ผลลัพธ์ (Outcome) ทำเทียบเรือลอยน้ำได้มาตรฐาน สร้างความเชื่อมั่นแก่ผู้ประกอบการและนักท่องเที่ยว สร้างภาพลักษณ์ที่ดีต่อการท่องเที่ยวอุทยานแห่งชาติหมู่เกาะอ่างทอง

(4.4) ผลกระทบ :

เชิงบวก :

เชิงลบ :

(5) แนวทางการดำเนินงาน

(แสดงรายละเอียดกิจกรรมที่จะทำภายใต้โครงการที่จังหวัดเสนอขอ และทำเครื่องหมาย ✓ ลงในช่องระยะเวลาที่จะเริ่มดำเนินงานของแต่ละกิจกรรมสำคัญด้วย)

กิจกรรมย่อย	ระยะเวลาที่จะเริ่มดำเนินการ			
	ต.ค.-ธ.ค. 68	ม.ค. - มี.ค. 69	เม.ย.-มิ.ย. 69	ก.ค. - ก.ย. 69
ติดตั้งทำเทียบเรือแบบทุ่นลอยน้ำแบบวางทุ่นซ้อนกัน 2 ชั้น (Floating Pier) ในบริเวณแหล่งท่องเที่ยวของอุทยานแห่งชาติหมู่เกาะอ่างทอง	✓	✓	✓	✓

(6) วิธีการดำเนินงาน ดำเนินการเอง จ้างเหมา

(7) วงเงินของโครงการ จำนวน 25,926,700 บาท

(8) รายงานความสำเร็จของการดำเนินงานที่ผ่านมา

-

(9) การกิจขององค์กรปกครองส่วนท้องถิ่น

โครงการไม่ใช่ภารกิจขององค์กรปกครองส่วนท้องถิ่น

โครงการเป็นภารกิจขององค์กรปกครองส่วนท้องถิ่น

(10) ความพร้อมของโครงการ

(10.1) พื้นที่ดำเนินโครงการ

- ดำเนินการได้ทันที หมายถึง ได้ศึกษาความเหมาะสมและกำหนดพื้นที่ดำเนินการหรือได้รับอนุญาตตามกฎหมาย และสามารถดำเนินการได้ทันที
- อยู่ในระหว่างเตรียมการ หมายถึง ได้ศึกษาความเหมาะสมและกำหนดพื้นที่ดำเนินการแล้ว แต่อยู่ในระหว่างจัดเตรียมพื้นที่ หรือกำลังแก้ไขปัญหา / อุปสรรคต่างๆ หรือเตรียมการขออนุญาตตามกฎหมาย
- อยู่ในระหว่างศึกษาความเหมาะสม และคัดเลือกพื้นที่ดำเนินการ

(10.2) แบบรูปรายการ/ แผนการปฏิบัติงาน

- มี และสมบูรณ์
- มีแต่ยังไม่สมบูรณ์
- ไม่มี

(10.3) ความพร้อมของบุคลากร เครื่องมือ และเทคนิคการดำเนินการ

- 1) บุคลากรมีประสบการณ์ ทั้งหมด บางส่วน ไม่มีประสบการณ์
- 2) เครื่องมือดำเนินการ มีพร้อมดำเนินการได้ทันที
 มีบางส่วนและต้องจัดหาเพิ่มเติม
 ไม่มี ต้องจัดหาเพิ่มเติม
- 3) เทคนิคในการบริหารจัดการ มีประสบการณ์สูง
 มีประสบการณ์ปานกลาง
 ไม่มีประสบการณ์

(10.4) ผลกระทบสิ่งแวดล้อม

- ผ่านคณะกรรมการสิ่งแวดล้อมแห่งชาติแล้ว
- อยู่ระหว่างการพิจารณาของคณะกรรมการสิ่งแวดล้อมแห่งชาติ
- คณะกรรมการสิ่งแวดล้อมแห่งชาติยังไม่พิจารณา

(10.5) รายงานการศึกษาความเหมาะสม (FS)

- ไม่ต้องทำรายงานการศึกษา
- ต้องทำรายงานการศึกษา

(11) วิธีการบริหารจัดการหรือการดูแลบำรุงรักษา เมื่อโครงการแล้วเสร็จ เพื่อให้เกิดความยั่งยืนของโครงการ (ให้ระบุหน่วยงานให้ชัดเจน) :

อุทยานแห่งชาติหมู่เกาะอ่างทอง ดูแลบำรุงรักษา โดยทรัพย์สินที่เป็นครุภัณฑ์ หรือที่ดินสิ่งก่อสร้างที่ได้จากการดำเนินการนั้น หน่วยงานผู้รับผิดชอบโครงการ เป็นผู้ใช้ประโยชน์และดูแล บำรุงรักษาตามระเบียบราชการที่เกี่ยวข้อง

(12) ปัญหา อุปสรรคและข้อจำกัด : ไม่มี

□
รายละเอียดจำแนกตามงบรายจ่าย (๑ ชุด : ๑ กิจกรรมหลัก)

หน่วย : บาท

งบรายจ่าย - รายการ (ทะเบียนรายการ ประเภทรายการ ของสำนักงบประมาณ)	งบประมาณ		คำชี้แจง
	ปี 2568 (ถ้ามี)	ปี 2569	
จังหวัด/กลุ่มจังหวัด.....สุราษฎร์ธานี.....			
<p>แผนงาน :ส่งเสริมการท่องเที่ยว</p> <p>ผลผลิต :โครงการด้านการท่องเที่ยวและบริการ</p> <p>ผลผลิต :ทำเทียบเรือลอยน้ำสำหรับบริการนักท่องเที่ยวจำนวน 2 แห่ง บริเวณทะเลใน เกาะแม่เกาะ และบริเวณหาดอ่าวคา เกาะวัวตาหลับ</p> <p>โครงการ : จัดทำทำเทียบเรือลอยน้ำสำหรับบริการนักท่องเที่ยว อุทยานแห่งชาติหมู่เกาะอ่างทอง</p> <p>กิจกรรมหลัก : ติดตั้งทำเทียบเรือแบบทุ่นลอยน้ำแบบวางทุ่นซ้อนกัน 2 ชั้น (Floating Pier) ในบริเวณแหล่งท่องเที่ยวของอุทยานแห่งชาติหมู่เกาะอ่างทอง</p> <p>๑. งบดำเนินงาน</p> <p>๒. งบลงทุน</p> <p>๒.๑ ค่าครุภัณฑ์</p> <p>(๑) ราคาต่อหน่วยต่ำกว่า ๑ ล้านบาท</p> <p>(๒) ราคาต่อหน่วยตั้งแต่ ๑ ล้านบาทขึ้นไป</p> <p>(๑.๑) ครุภัณฑ์สำนักงาน (ระบุรายการ)</p> <p>(๑.๒) ครุภัณฑ์ยานพาหนะและขนส่ง (ระบุรายการ)</p>		25,926,742	ทำเทียบเรือลอยน้ำสำหรับบริการนักท่องเที่ยวจำนวน 2 แห่ง บริเวณทะเลใน เกาะแม่เกาะ และบริเวณหาดอ่าวคา เกาะวัวตาหลับ
๓. งบเงินอุดหนุน			
๔. งบรายจ่ายอื่น			

ข้อมูลพื้นฐานโครงการของจังหวัด (ระดับกิจกรรมย่อย)(๑ ชุด : ๑ กิจกรรมหลัก)

ลำดับความสำคัญ...๒๒.....

ชื่อโครงการ : เพิ่มผลผลิตการผลิตด้วยเทคโนโลยีทุนแรงสู่เกษตรอุตสาหกรรมมูลค่าสูง

กิจกรรมหลัก การให้คำปรึกษาแนะนำเชิงลึกด้านการออกแบบพัฒนาการใช้เทคโนโลยีทุนแรงที่เหมาะสมกับการเพิ่มผลผลิตภาพ
สำหรับผู้ประกอบการภาคการเกษตร และอุตสาหกรรมที่เกี่ยวข้อง วงเงิน ๕๐๐,๐๐๐ บาท

ยุทธศาสตร์ชาติ : ๒.ยุทธศาสตร์ชาติด้านการสร้างความสามารถในการแข่งขัน

แผนแม่บทฯ : ๓.การเกษตร

ประเด็นการพัฒนาของจังหวัดที่ ๑ : พัฒนาการผลิตสินค้าเกษตรอุตสาหกรรมแปรรูปเพื่อสร้างมูลค่าสูง

แผนงาน : แผนงานการยกระดับมาตรฐานสินค้าเกษตร

หน่วยดำเนินการ : ศูนย์ส่งเสริมอุตสาหกรรมภาคที่ ๑๐ กรมส่งเสริมอุตสาหกรรม กระทรวงอุตสาหกรรม

ผู้รับผิดชอบ : นายโดม ธนอมบุรณ์ ตำแหน่ง : ผู้อำนวยการศูนย์ส่งเสริมอุตสาหกรรมภาคที่ ๑๐

สถานที่ติดต่อ ศูนย์ส่งเสริมอุตสาหกรรมภาคที่ ๑๐ เลขที่ ๑๓๑ หมู่ที่ ๑๐ ถนนเทพรัตนกวี ตำบลวัดประดู่
อำเภอเมือง จังหวัดสุราษฎร์ธานี หมายเลขโทรศัพท์ ๐๗๗-๒๐๐๓๙๕-๘

(๑) หลักการและเหตุผล

(๑.๑) ที่มา : (ระบุ เช่น มติ ครม. นโยบายรัฐบาล ยุทธศาสตร์ชาติ แผนพัฒนาเศรษฐกิจและสังคมแห่งชาติ แผนพัฒนา
ภาค แผนพัฒนาจังหวัด)

ตามที่รัฐบาลมุ่งเน้นขับเคลื่อนเศรษฐกิจฐานราก ด้วยการสร้างความสมดุลระหว่างการพัฒนาความมั่นคงด้าน
เศรษฐกิจ สังคมและสิ่งแวดล้อม ซึ่งเป็นการขับเคลื่อนระบบเศรษฐกิจด้วยเทคโนโลยี ความคิดสร้างสรรค์และนวัตกรรมที่สร้าง
มูลค่าเพิ่ม ตามเป้าหมายของการพัฒนาของยุทธศาสตร์ชาติ พ.ศ. 2561 - 2580 ที่ได้กำหนดประเด็นยุทธศาสตร์ด้านการ
สร้างโอกาสและความเสมอภาคทางสังคม มีเป้าหมายหนึ่งเพื่อการเสริมสร้างความเข้มแข็งของชุมชนในการจัดการตนเอง
สามารถพึ่งตนเองและทำประโยชน์แก่สังคม และยุทธศาสตร์ชาติด้านการสร้างความสามารถในการแข่งขันที่มีเป้าหมายการ
พัฒนาที่มุ่งเน้นการยกระดับศักยภาพของประเทศในหลากหลายมิติ รวมทั้งการเพิ่มศักยภาพของผู้ประกอบการ การปรับ
รูปแบบการผลิตและธุรกิจเพื่อตอบสนองต่อความต้องการของตลาดซึ่งเชื่อมโยงกับแผนแม่บทภายใต้ยุทธศาสตร์ชาติ ประเด็น
เศรษฐกิจฐานราก อันมีเป้าหมายในการเสริมสร้างเศรษฐกิจฐานรากให้มีความเข้มแข็งมีศักยภาพในการแข่งขัน เพื่อสร้างรายได้
ให้กับชุมชน สร้างความเข้มแข็ง พึ่งตนเองได้ เพื่อจะช่วยให้เกิดการยกระดับคุณภาพชีวิตและเสริมสร้างความเข้มแข็งให้กับ
เศรษฐกิจของประเทศได้

(๑.๒) สรุปสาระสำคัญ

สภาพปัญหา / ความต้องการ : ภาคการเกษตรเป็นหนึ่งในรากฐานของระบบเศรษฐกิจประเทศไทย
เป็นแหล่งสร้างรายได้ให้กับประชากรจำนวนมาก แต่วิธีการผลิตสินค้าเกษตรของไทยยังไม่ทันสมัยมากนักซึ่ง
ใช้แรงงานเป็นส่วนใหญ่ ส่งผลให้ต้นทุนการผลิตสินค้าเกษตรค่อนข้างสูงเมื่อเปรียบเทียบกับประเทศคู่แข่ง
ดังนั้นการส่งเสริมภาคการเกษตรให้เป็นภาคการเกษตรที่สามารถในการแข่งขันได้อย่างยั่งยืนจึงต้องพัฒนา
อย่างรอบด้าน ประกอบด้วย การพัฒนาบุคลากรภาคการเกษตรให้มีองค์ความรู้และพร้อมยกระดับตนเอง
การให้คำปรึกษาแนะนำและสนับสนุนการพัฒนาและใช้เทคโนโลยีเครื่องจักรและอุปกรณ์ในการผลิตเพื่อให้เกิด
ผลิตภาพ เพิ่มศักยภาพในกระบวนการผลิต สามารถลดต้นทุนและลดการสูญเสีย ตลอดจนการเผยแพร่
องค์ความรู้และแนวทางการผลิตและแปรรูปสมัยใหม่จึงเป็นอีกแนวทางหนึ่งที่สามารถตอบสนองต่อ
แนวทางการพัฒนาภาคการเกษตรของประเทศไทย

ความเร่งด่วน : (ระบุระดับความจำเป็นเร่งด่วน) : ศูนย์ส่งเสริมกระทรวงอุตสาหกรรมภาคที่ ๑๐ กรมส่งเสริมอุตสาหกรรม กระทรวงอุตสาหกรรม เป็นหน่วยงานที่มีพันธกิจเพื่อส่งเสริมสนับสนุนและพัฒนา อุตสาหกรรมวิสาหกิจขนาดกลางและขนาดย่อม วิสาหกิจชุมชน ผู้ประกอบการให้มีความสามารถที่สูงขึ้น ในการให้คำปรึกษาแนะนำเชิงลึกด้านการออกแบบพัฒนาการใช้เทคโนโลยีที่ทันสมัยที่เหมาสมกับการเพิ่มผลิต ภาพสำหรับผู้ประกอบการภาคการเกษตร และอุตสาหกรรมที่เกี่ยวข้องในการนำไปสู่การยกระดับโครงสร้าง ทางเศรษฐกิจของประเทศไทยอย่างยั่งยืน และเกิดผลสัมฤทธิ์อย่างแท้จริง ตระหนักถึงความสำคัญในการการ ให้คำปรึกษาแนะนำเชิงลึกด้านการออกแบบพัฒนาการใช้เทคโนโลยีที่ทันสมัยที่เหมาสมกับการเพื่อเพิ่มผลิต ภาพสำหรับผู้ประกอบการภาคการเกษตร และอุตสาหกรรมที่เกี่ยวข้อง จึงดำเนินโครงการ "เพิ่มผลิตภาพการ ผลิตด้วยเทคโนโลยีที่ทันสมัยสู่เกษตรกรอุตสาหกรรมมูลค่าสูง"

(๒) ข้อมูลทั่วไปของโครงการ

(๒.๑) **วัตถุประสงค์ของโครงการ:** เพื่อพัฒนาศักยภาพและเพิ่มขีดความสามารถในการผลิตและแปรรูปให้แก่ ผู้ประกอบการภาคการเกษตร และอุตสาหกรรมที่เกี่ยวข้อง

(๒.๒) **สถานภาพของโครงการ**

โครงการเดิม โครงการใหม่

(๒.๓) **ประเภทของโครงการ**

พัฒนา ดำเนินการปกติ

(๒.๔) **ระยะเวลาดำเนินโครงการ ๒ ปี เริ่มต้นปี ๒๕๖๙ สิ้นสุดปี ๒๕๗๐**

(๒.๕) **สถานที่ดำเนินโครงการ :** (ระบุพื้นที่ดำเนินการ เช่น อำเภอ ตำบล หมู่บ้าน เป็นต้น) **นำร่องพื้นที่ อ.คีรีรัฐ นิคมและอ.ตาขุน จังหวัดสุราษฎร์ธานี**

(๓) กลุ่มเป้าหมาย และผู้มีส่วนได้ส่วนเสีย

(๓.๑) **กลุ่มเป้าหมาย :** ผู้ประกอบการภาคการเกษตร และอุตสาหกรรมที่เกี่ยวข้อง

(๓.๒) **ผู้มีส่วนได้ส่วนเสีย :** เกษตรกร/ผู้ประกอบการ ผลิต/แปรรูปผลไม้และสมุนไพร

(๔) เป้าหมาย ผลลัพธ์ และผลกระทบโครงการ

(๔.๑) **เป้าหมายโครงการ**

ตัวชี้วัด เกิดต้นแบบเทคโนโลยีที่ทันสมัยที่เหมาสมกับการเพิ่มผลิตภาพภาคการเกษตร และอุตสาหกรรม ที่เกี่ยวข้อง ในพื้นที่นำร่อง สามารถพัฒนาต่อยอดและขยายผลไปพื้นที่ใกล้เคียง จำนวน ๒ เครื่อง (ปี พ.ศ.๒๕๖๙ จำนวน ๑ เครื่อง และปี พ.ศ.๒๕๗๐ จำนวน ๑ เครื่อง)

(๔.๒) **ผลผลิต จำนวน ๒ กิจการ**

(๔.๓) **ผลลัพธ์**

๑. ผู้ประกอบการภาคการเกษตร และอุตสาหกรรมที่เกี่ยวข้องที่ได้รับการพัฒนามีผลิตภาพเพิ่มขึ้น (ลดต้นทุน/ลด ของเสีย/ยอดขายเพิ่มขึ้น/รายได้เพิ่มขึ้น) ไม่น้อยกว่าร้อยละ ๑๐

๒. ผู้ประกอบการภาคการเกษตร และอุตสาหกรรมที่เกี่ยวข้อง มีความพึงพอใจต่อกระบวนการให้บริการ ไม่น้อย กว่าร้อยละ ๙๐

(๔.๔) **ผลกระทบ :**

เชิงบวก : ๑. เกษตรกรและผู้ประกอบการอุตสาหกรรมที่เกี่ยวข้องมีเทคโนโลยีที่ทันสมัยในการผลิตทันสมัย ส่งผล ให้รายได้เพิ่มขึ้น ไม่น้อยกว่าร้อยละ ๑๐ จำนวน ๒๐๐ ครัวเรือน คิดเป็นมูลค่า ๘,๓๖๐,๐๐๐ บาท (แปดล้านสามแสนหกหมื่น บาทถ้วน) คิดเป็น ๘.๓๖ เท่าของงบประมาณ

เชิงลบ :

(๕) แนวทางการดำเนินงาน

(แสดงรายละเอียดกิจกรรมที่จะทำภายใต้โครงการที่จังหวัดเสนอขอ และทำเครื่องหมาย ✓ ลงในช่องระยะเวลาที่จะเริ่มดำเนินงานของแต่ละกิจกรรมสำคัญด้วย)

กิจกรรมย่อย	ระยะเวลาที่จะเริ่มดำเนินการ			
	ต.ค. - ธ.ค.	ม.ค. - มี.ค.	เม.ย. - มิ.ย.	ก.ค. - ก.ย.
๘.๑ คัดเลือกผู้ประกอบการภาคการเกษตร และอุตสาหกรรมที่เกี่ยวข้องเข้าร่วมโครงการ	_____			
๘.๒ ดำเนินการจัดเก็บข้อมูลเบื้องต้นของสถานประกอบการที่เข้าร่วมโครงการ และความต้องการเข้าร่วมโครงการ (เพื่อให้ได้ข้อมูลและประเด็นปัญหาเบื้องต้นของกิจการก่อนการเข้าไปดำเนินการพัฒนา)	_____			
๘.๓ ดำเนินการออกแบบพัฒนาการใช้เทคโนโลยีที่ทันสมัยที่เหมาะสมกับการเพิ่มผลิตภาพสำหรับผู้ประกอบการภาคการเกษตร และอุตสาหกรรมที่เกี่ยวข้อง		_____	_____	
๘.๔ ดำเนินการนำเทคโนโลยีที่ออกแบบและพัฒนาไปประยุกต์ใช้ และเก็บค่าพารามิเตอร์หรือตัวแปรต่างๆในกระบวนการผลิตที่เหมาะสม ณ สถานประกอบการที่เข้าร่วมโครงการ (เพื่อใช้ต่อยอดและขยายผลการพัฒนาหรือการต่อยอดการดำเนินการของสถานประกอบการที่เข้าร่วมโครงการ และสถานประกอบการที่เกี่ยวข้องในอนาคต)				_____

(๖) วิธีการดำเนินงาน ดำเนินการเอง จ้างเหมา

(๗) วงเงินของโครงการ จำนวน ๕๐๐,๐๐๐ บาท

(ให้กรอกรายละเอียดข้อมูลตามแบบฟอร์มรายละเอียดจำแนกตามงบรายจ่ายด้วย)

(๘) รายงานความสำเร็จของการดำเนินงานที่ผ่านมา

(ให้กรอกเฉพาะโครงการที่มีการใช้ระยะเวลาในการดำเนินการมากกว่าหนึ่งปี และโครงการที่มีการดำเนินการเป็นประจำทุกปี เช่น โครงการกระตุ้นการท่องเที่ยวประจำปี โครงการที่ดำเนินกิจกรรมเดิมแต่เปลี่ยนหรือขยายพื้นที่ดำเนินการหรือกลุ่มเป้าหมาย เป็นต้น โดยให้แสดงรายละเอียดผลการดำเนินงานและความสำเร็จในการดำเนินงานในปีที่ผ่านมา รวมทั้งต้องแสดงความก้าวหน้าในการบรรลุวัตถุประสงค์และค่าเป้าหมายที่กำหนดไว้ในแผนพัฒนาจังหวัดและแผนพัฒนากลุ่มจังหวัด)

(๙) ภารกิจขององค์กรปกครองส่วนท้องถิ่น

- โครงการไม่ใช่ภารกิจขององค์กรปกครองส่วนท้องถิ่น
 โครงการเป็นภารกิจขององค์กรปกครองส่วนท้องถิ่น

(๑๐) ความพร้อมของโครงการ

(๑๐.๑) พื้นที่ดำเนินโครงการ

- ดำเนินการได้ทันที หมายถึง ได้ศึกษาความเหมาะสมและกำหนดพื้นที่ดำเนินการหรือได้รับอนุญาตตามกฎหมาย และสามารถดำเนินการได้ทันที
 อยู่ในระหว่างเตรียมการ หมายถึง ได้ศึกษาความเหมาะสมและกำหนดพื้นที่ดำเนินการแล้ว แต่อยู่ในระหว่างจัดเตรียมพื้นที่ หรือกำลังแก้ไขปัญหา / อุปสรรคต่างๆ หรือเตรียมการขออนุญาตตามกฎหมาย
 อยู่ในระหว่างศึกษาความเหมาะสม และคัดเลือกพื้นที่ดำเนินการ

(๑๐.๒) แบบรูปรายการ/แผนการปฏิบัติงาน

- มี และสมบูรณ์ (ให้ระบุชื่อหน่วยงานเจ้าของรูปแบบรายการที่ใช้) ศูนย์ส่งเสริมอุตสาหกรรมภาคที่ ๑๐
 มีแต่ยังไม่สมบูรณ์ (ให้ระบุชื่อหน่วยงานเจ้าของรูปแบบรายการที่ใช้)
 ไม่มี

(๑๐.๓) ความพร้อมของบุคลากร เครื่องมือ และเทคนิคการดำเนินการ

- ๑) บุคลากรมีประสบการณ์ ทั้งหมด บางส่วน ไม่มีประสบการณ์
 ๒) เครื่องมือดำเนินการ มี พร้อมดำเนินการได้ทันที
 มีบางส่วนและต้องจัดหาเพิ่มเติม
 ไม่มี ต้องจัดหาเพิ่มเติม
 ๓) เทคนิคในการบริหารจัดการ มีประสบการณ์สูง
 มีประสบการณ์ปานกลาง
 ไม่มีประสบการณ์

(๑๐.๔) ผลกระทบสิ่งแวดล้อม

- ผ่านคณะกรรมการสิ่งแวดล้อมแห่งชาติแล้ว
 อยู่ระหว่างการพิจารณาของคณะกรรมการสิ่งแวดล้อมแห่งชาติ
 คณะกรรมการสิ่งแวดล้อมแห่งชาติยังไม่พิจารณา

(๑๐.๕) รายงานการศึกษาความเหมาะสม (FS)

- ไม่ต้องทำรายงานการศึกษา
 ต้องทำรายงานการศึกษา

(๑๑) วิธีการบริหารจัดการหรือการดูแลบำรุงรักษา เมื่อโครงการแล้วเสร็จ เพื่อให้เกิดความยั่งยืนของโครงการ (ให้ระบุหน่วยงานให้ชัดเจน) :

- ให้คำปรึกษาแนะนำพัฒนาต่อยอดและติดตามประเมินผล ไม่น้อยกว่า ๒ ครั้ง/ปี

.....

(๑๒) ปัญหา อุปสรรคและข้อจำกัด :

-

.....

.....

.....

งบรายจ่าย - รายการ (ทะเบียนรายการ ประเภทรายการ ของ สำนักงานประมาณ)	งบประมาณ		คำชี้แจง
	ปี ๒๕๖๘ (ถ้ามี)	ปี ๒๕๖๙	
จังหวัด/กลุ่มจังหวัด สุราษฎร์ธานี		500,000	
แผนงาน :บริหารจังหวัดและกลุ่มจังหวัด ผลผลิต : โครงการพัฒนาด้านการเกษตร โครงการ : เพิ่มผลิตภาพการผลิตด้วย เทคโนโลยีทุนแรงสู่เกษตรอุตสาหกรรม มูลค่าสูง กิจกรรมหลัก : การให้คำปรึกษาแนะนำเชิงลึก ด้านการออกแบบพัฒนาการใช้เทคโนโลยี ทุนแรงที่เหมาะสมกับการเพิ่มผลิตภาพ ๑. งบดำเนินงาน ๑.๑ ค่าตอบแทน ใช้สอยและวัสดุ ๑.๑.๑ ค่าตอบแทน (๑) เงินตอบแทนการปฏิบัติงานนอกเวลา ราชการ (๒) ค่าตอบแทนผู้ปฏิบัติงานให้ราชการ (๔) ค่าเบี้ยประชุมกรรมการ ๑.๑.๒ ค่าใช้สอย (๑) ค่าเบี้ยเลี้ยง ค่าเช่าที่พักและค่าพาหนะ (๕) ค่าเช่าทรัพย์สิน (๖) ค่าจ้างเหมาบริการ (๗) ค่าใช้จ่ายในการสัมมนาและฝึกอบรม		500,000	ระบุจำนวน/คน/ระยะเวลา/ค่าใช้จ่าย เบี้ยเลี้ยง (240 บาท * 3 คน*30 วัน)+(ค่าพาหนะ 1800*30 วัน*1 คัน) ระบุจำนวน/หน่วย/ระยะเวลา/อัตราค่าใช้จ่าย ค่าจ้างเหมาผู้เชี่ยวชาญให้คำปรึกษาแนะนำเชิงลึก (15,000 บาท*
		75,600	
		400,000	

งบรายจ่าย - รายการ (ทะเบียนรายการ ประเภทรายการ ของ สำนักงานประมาณ)	งบประมาณ		คำชี้แจง
	ปี ๒๕๖๘ (ถ้ามี)	ปี ๒๕๖๙	
๑.๑.๓ ค่าวัสดุ			
(๑) วัสดุสำนักงาน		10,000	กระดาษ A4 ปากกา แฟ้ม เอกสาร กระดาษปก สันปก ฯลฯ จำนวน
(๒) วัสดุเชื้อเพลิงและหล่อลื่น		4,400	น้ำมันดีเซล จำนวน 115 ลิตร * 38 บาท
(๕) วัสดุคอมพิวเตอร์		10,000	หมึกพิมพ์ HP จำนวน 1 ชุด
๒. งบลงทุน			
๓. งบเงินอุดหนุน			
๔. งบรายจ่ายอื่น			

ข้อมูลพื้นฐานโครงการของจังหวัด/กลุ่มจังหวัด (ระดับกิจกรรมย่อย) (1 ชุด : 1 กิจกรรมหลัก)

ลำดับความสำคัญ...๒๓.....

ชื่อโครงการ : โครงการส่งเสริมศักยภาพรูปแบบการท่องเที่ยวเชิงกีฬา (Sport Tourism Destination) กิจกรรมจัดการแข่งขันกระดานยี่นพายชิงชนะเลิศแห่งประเทศไทย สนามเขื่อนรัชชประภา จังหวัดสุราษฎร์ธานี ประจำปี ๒๕๖๙

กิจกรรมหลัก : กิจกรรมจัดการแข่งขันกระดานยี่นพายชิงชนะเลิศแห่งประเทศไทย สนามเขื่อนรัชชประภา จังหวัดสุราษฎร์ธานี

วงเงิน ๑,๐๐๐,๐๐๐ บาท

ยุทธศาสตร์ชาติ : การสร้างความสามารถในการแข่งขัน

แผนแม่บทฯ : ประเด็นการท่องเที่ยว

ประเด็นการพัฒนาของจังหวัดที่ ๒ : พัฒนาการท่องเที่ยวที่ได้มาตรฐานเพื่อมุ่งสู่ความยั่งยืน

แผนงาน : แผนงานการส่งเสริมและยกระดับกิจกรรม/แหล่งท่องเที่ยว

หน่วยดำเนินการ : สำนักงานการท่องเที่ยวและกีฬาจังหวัดสุราษฎร์ธานี

ผู้รับผิดชอบ นายสมชาย เสมมณี ตำแหน่ง : ท่องเที่ยวและกีฬาจังหวัดสุราษฎร์ธานี

สถานที่ติดต่อ : สำนักงานการท่องเที่ยวและกีฬาจังหวัดสุราษฎร์ธานี หมายเลขโทรศัพท์ : ๐๗๗ ๒๘๓ ๖๑๒

(๑) หลักการและเหตุผล

(๑.๑) ที่มา : (ระบุ เช่น มติ ครม. นโยบายรัฐบาล ยุทธศาสตร์ชาติ แผนพัฒนาเศรษฐกิจและสังคมแห่งชาติ แผนพัฒนาภาค แผนพัฒนาจังหวัด/กลุ่มจังหวัด)

แผนระดับ ๑

ยุทธศาสตร์ชาติด้านการสร้างความสามารถในการแข่งขัน เป้าหมาย

๑. ประเทศไทยเป็นประเทศที่พัฒนาแล้ว เศรษฐกิจเติบโตอย่างมีเสถียรภาพและยั่งยืน

๒. ประเทศไทยมีขีดความสามารถในการแข่งขันสูงขึ้น

ประเด็น สร้างความหลากหลายด้านการท่องเที่ยว

แผนระดับ ๒

แผนแม่บทภายใต้ยุทธศาสตร์ชาติ ประเด็น การท่องเที่ยว

๑. แผนย่อยการท่องเที่ยวเชิงสร้างสรรค์และวัฒนธรรม

๒. แผนย่อยการท่องเที่ยวเชิงธุรกิจ

๓. แผนย่อยการท่องเที่ยวเชิงสุขภาพ ความงาม และแพทย์แผนไทย

๔. แผนย่อยการท่องเที่ยวสำราญทางน้ำ

๕. แผนย่อยการท่องเที่ยวเชื่อมโยงภูมิภาค

๖. แผนย่อยการพัฒนาระบบนิเวศการท่องเที่ยว

แผนพัฒนาเศรษฐกิจและสังคมแห่งชาติ ฉบับที่ ๑๓

สังคมก้าวหน้า เศรษฐกิจสร้างมูลค่าอย่างยั่งยืน หมุดหมายที่ ๒ ไทยเป็นจุดหมายของการท่องเที่ยวที่เน้นคุณภาพและยั่งยืน

แผนปฏิรูปประเทศ

ด้านเศรษฐกิจ กิจกรรมปฏิรูปที่ ๒ การส่งเสริมและพัฒนาการท่องเที่ยวคุณภาพสูง

แผนระดับ ๓

ความสอดคล้องกับ แผนพัฒนาการท่องเที่ยวแห่งชาติฉบับที่ ๓ (พ.ศ. ๒๕๖๖ - ๒๕๗๐) การท่องเที่ยวของประเทศไทยเป็นอุตสาหกรรมที่เน้นคุณค่า มีความสามารถในการปรับตัว เติบโตอย่างยั่งยืนและมีส่วนร่วม ได้กำหนดประเด็นยุทธศาสตร์ในการขับเคลื่อนประกอบด้วย ๔ ประเด็นยุทธศาสตร์ ดังนี้

ยุทธศาสตร์ที่ ๑ เสริมสร้างความเข้มแข็งและภูมิคุ้มกันของอุตสาหกรรม
การท่องเที่ยวไทย (Resilient Tourism)

ยุทธศาสตร์ที่ ๒ พัฒนาปัจจัยพื้นฐานของอุตสาหกรรมท่องเที่ยวให้มีคุณภาพสูง
(Quality Tourism)

ยุทธศาสตร์ที่ ๓ ยกระดับประสบการณ์ด้านการท่องเที่ยว (Tourism Experience)

ยุทธศาสตร์ที่ ๔ ส่งเสริมการพัฒนาการท่องเที่ยวอย่างยั่งยืน (Sustainable Tourism)

ความสอดคล้องกับแผนพัฒนาภาคใต้ พ.ศ. ๒๕๖๖-๒๕๗๐ ยุทธศาสตร์ที่ ๑
พัฒนาการท่องเที่ยวของภาคให้เป็นแหล่งท่องเที่ยวคุณภาพชั้นนำ ของโลก ยุทธศาสตร์ที่ ๔
พัฒนาโครงสร้างพื้นฐานสนับสนุนการท่องเที่ยว การพัฒนาเขตอุตสาหกรรม
และการเชื่อมโยงการค้าโลก

ความสอดคล้องกับยุทธศาสตร์จังหวัดสุราษฎร์ธานี เป้าหมายการพัฒนา
“เมืองเกษตรมูลค่าสูง การท่องเที่ยวยั่งยืน สังคมเป็นสุข” โดยมีประเด็นการพัฒนา
ด้านการท่องเที่ยว คือ ประเด็นการพัฒนาที่ ๒ : การพัฒนาด้านการท่องเที่ยว มีแนวทางการ
พัฒนา ดังนี้

- ๒.๑.๑ ส่งเสริมกิจกรรมและผลิตภัณฑ์ด้านการท่องเที่ยว
- ๒.๑.๒ บริหารจัดการแหล่งท่องเที่ยวให้มีประสิทธิภาพ ปลอดภัย มุ่งสู่ความยั่งยืน
- ๒.๑.๓ พัฒนาบุคลากรด้านการบริการและการท่องเที่ยวให้ได้มาตรฐาน
- ๒.๑.๔ ส่งเสริมอุตสาหกรรมไมซ์จังหวัดสุราษฎร์ธานี
- ๒.๑.๕ เพิ่มขีดความสามารถด้านการตลาดและประชาสัมพันธ์ด้านการท่องเที่ยว

(๑.๒) สรุปสาระสำคัญ

สภาพปัญหา / ความต้องการ :

จังหวัดสุราษฎร์ธานี มีภูมิประเทศสำคัญหลายแห่งติดทะเล และแม่น้ำ ซึ่งถือว่ามีศักยภาพต่อการดำเนินการกีฬาทงน้ำ อาทิ เซิร์ฟบอร์ด เจ็ทสกี และซัพ (SUP/ Stand Up Paddleboarding) หรือกีฬากระดานยืนพาย โดยเฉพาะกีฬากระดานยืนพาย ปัจจุบันเป็นกิจกรรมที่ได้รับความนิยมของนักท่องเที่ยวอย่างแพร่หลาย สำหรับการแข่งขันกีฬากระดานยืนพายจะมีอยู่ ๒ ประเภท คือ ๑) ประเภทแข่งกันด้วยความเร็ว ในระยะทางที่กำหนดซึ่งมีตั้งแต่ ๑.๕ กิโลเมตร ๓ กิโลเมตร ๖ กิโลเมตร ตลอดจนการแข่งขันระยะยาวแบบมาราธอน ๒) การแข่งขันฟรีสไตล์ โต้คลื่น เล่นท่าเก็บคะแนน ซึ่งการจัดการแข่งขันในแต่ละครั้งจะมีนักกีฬา และผู้เข้าชมจำนวนมากทำให้เกิดมูลค่าเพิ่มทางเศรษฐกิจ

ด้วยเหตุผลดังกล่าว การจัดการแข่งขันกระดานยีนพายชิงชนะเลิศแห่งประเทศไทย สนามเขื่อนรัชชประภา โดยมีวัตถุประสงค์สำคัญเพื่อส่งเสริมกีฬากระดานยีนพายให้ได้รับความนิยมสูงขึ้น และมีการจัดการแข่งขันอย่างต่อเนื่องทุกปี เพื่อเป็นการส่งเสริมการท่องเที่ยวเชิงกีฬา กระจายการจัดกิจกรรมกีฬาให้ครอบคลุมทั่วทุกพื้นที่ของจังหวัดและสร้างมูลค่าเพิ่มทางเศรษฐกิจ รวมทั้งเพื่อขับเคลื่อนการบริหารจัดการด้านการท่องเที่ยวและกีฬาให้มีความเชื่อมโยงกันอย่างเป็นระบบในทุกภาคส่วน และสนับสนุนให้เกิดการพัฒนาเศรษฐกิจ สังคม วัฒนธรรม และสิ่งแวดล้อม

ความเร่งด่วน : (ระบุระดับความจำเป็นเร่งด่วน) :

การยกระดับการจัดกิจกรรมด้านการท่องเที่ยวและการประชาสัมพันธ์และเผยแพร่ศักยภาพในการจัดกิจกรรมการท่องเที่ยวที่หลากหลาย สร้างรูปแบบการท่องเที่ยวที่มีความน่าสนใจ มีความสำคัญเพื่อยกระดับความสามารถแข่งขันการท่องเที่ยวในพื้นที่ เพื่อสร้างกิจกรรมการท่องเที่ยวรูปแบบใหม่ โดยมีกิจกรรมการท่องเที่ยวเชิงกีฬา (Sport Tourism) เป็นเครื่องมือในการสร้างความดึงดูดใจแก่นักท่องเที่ยว และเพื่อให้เกิดการกระจายการจัดกิจกรรมการท่องเที่ยวเชิงกีฬาไปยังพื้นที่ที่มีศักยภาพ และสามารถสร้างและกระจายรายได้จากการท่องเที่ยวในพื้นที่จังหวัดสุราษฎร์ธานี

(๒) ข้อมูลทั่วไปของโครงการ

(๒.๑) วัตถุประสงค์ของโครงการ

๑. เพื่อส่งเสริมให้จังหวัดสุราษฎร์ธานีเป็นสถานที่ในการจัดแข่งขันกิจกรรมการท่องเที่ยวเชิงกีฬา (Sport Tourism) และจัดการแข่งขันอย่างต่อเนื่องทุกปี เพื่อเป็นการกระจายรายได้และสร้างมูลค่าเพิ่มทางเศรษฐกิจ

๒. สร้างรูปแบบกิจกรรมการท่องเที่ยวที่หลากหลาย ประชาสัมพันธ์เผยแพร่กิจกรรม และสร้างภาพลักษณ์ด้านการท่องเที่ยว

(๒.๒) สถานภาพของโครงการ

โครงการเดิม โครงการใหม่

(๒.๓) ประเภทของโครงการ

พัฒนา ดำเนินการปกติ

(๒.๔) ระยะเวลาดำเนินโครงการ ๑ ปี เริ่มต้นปี ๑ ตุลาคม ๒๕๖๘ สิ้นสุดปี ๓๑ กันยายน ๒๕๖๙

(๒.๕) สถานที่ดำเนินโครงการ : (ระบุพื้นที่ดำเนินการ เช่น อำเภอ ตำบล หมู่บ้าน เป็นต้น)

เขื่อนรัชชประภา อำเภอบ้านตาขุน จังหวัดสุราษฎร์ธานี

(๓) กลุ่มเป้าหมาย และผู้มีส่วนได้ส่วนเสีย

(๓.๑) กลุ่มเป้าหมาย : ๓.๑.๑ ประชาชน/ชุมชนที่อยู่ในแหล่งท่องเที่ยว/ผู้ประกอบการในพื้นที่

๓.๑.๒ นักกีฬา /นักท่องเที่ยวชาวไทยและต่างประเทศ

(๓.๒) ผู้มีส่วนได้ส่วนเสีย : ประชาชน นักท่องเที่ยว บุคลากรด้านการท่องเที่ยว ผู้ประกอบการด้านการท่องเที่ยว ชุมชน และหน่วยงานที่เกี่ยวข้อง

(๔) เป้าหมาย ผลลัพธ์ และผลกระทบโครงการ

(๔.๑) เป้าหมายโครงการ :

ตัวชี้วัด : จำนวนนักกีฬา นักท่องเที่ยวและผู้เข้าร่วมชมการแข่งขันกระดานยีนพายชิงชนะเลิศแห่งประเทศไทย สนามเขื่อนรัชชประภา จังหวัดสุราษฎร์ธานี จำนวนไม่น้อยกว่า ๕,๐๐๐ คน

ตัวชี้วัด	หน่วย นับ	ปี	ปี	ปี	ปี	ปี	ปี
		๒๕๖๕ แผน *ผล	๒๕๖๖ แผน *ผล	๒๕๖๗ แผน *ผล	๒๕๖๘ แผน *ผล	๒๕๖๙ แผน *ผล	๒๕๗๐ แผน *ผล
จำนวนนักกีฬา นักท่องเที่ยวและผู้เข้าร่วมชมการแข่งขันกระดานยี่นพายชิงชนะเลิศแห่งประเทศไทย สนามเขื่อนรัชชประภา จังหวัดสุราษฎร์ธานี	คน	-	-	-	-	๕,๐๐๐	

(๔.๒) ผลผลิต :

- กิจกรรมจัดการแข่งขันกระดานยี่นพายชิงชนะเลิศแห่งประเทศไทย สนามเขื่อนรัชชประภา จังหวัดสุราษฎร์ธานี เกิดการกระจายรายได้และสร้างมูลค่าเพิ่มทางเศรษฐกิจ
- รูปแบบกิจกรรมการท่องเที่ยวที่หลากหลาย เกิดการประชาสัมพันธ์เผยแพร่กิจกรรมและสร้างภาพลักษณ์ด้านการท่องเที่ยว

(๔.๓) ผลลัพธ์ :

- มีการสร้างและกระจายรายได้จากการท่องเที่ยวและบริการที่เกี่ยวข้องเพิ่มมากขึ้น
- เกิดการรับรู้ภาพลักษณ์ในการเป็นจุดหมายในการจัดกิจกรรมการท่องเที่ยวเชิงกีฬา (Sport Tourism)

(๔.๔) ผลกระทบ :

- เชิงบวก :** นักท่องเที่ยวมีกิจกรรมการท่องเที่ยวในพื้นที่ ที่มีความหลากหลายขึ้น และพื้นที่และสมาชิกในชุมชนมีรายได้เพิ่มมากขึ้น
- เชิงลบ :** ไม่มี

(๕) แนวทางการดำเนินงาน

(แสดงรายละเอียดกิจกรรมที่จะทำภายใต้โครงการที่จังหวัด/กลุ่มจังหวัด เสนอขอ และทำเครื่องหมาย ✓ ลงในช่องระยะเวลาที่จะเริ่มดำเนินงานของแต่ละกิจกรรมสำคัญด้วย)

จ้างเหมาจัดการแข่งขันกระดานยี่นพายชิงชนะเลิศแห่งประเทศไทย สนามเขื่อนรัชชประภา จังหวัดสุราษฎร์ธานี จำนวน ๑๒ รุ่นการแข่งขัน ดังนี้

๑. Fun Race ๖ km Open Division ทั่วไป ชาย – หญิง บอร์ดยาวไม่เกิน ๑๔' ไม่จำกัดรุ่นยี่ห้อ
๒. Fun Race ๖ km Age Group Division อายุ ชาย-หญิง บอร์ดยาวไม่เกิน ๑๔' ไม่จำกัด รุ่นยี่ห้อ
๓. Shadow Technical Race ๖ km Open Division ทั่วไป ชาย-หญิง บอร์ดมาตรฐานชะโด ๑๒'๖"
๔. Shadow Sprint ๒๐๐ m Open Division ทั่วไป ชาย – หญิง บอร์ดมาตรฐานชะโด ๑๒'๖"
๕. Shadow U๑๖ Technical Race ๖ km เยาวชน ชาย – หญิง บอร์ดมาตรฐานชะโด ๑๒'๖"
๖. Shadow U๑๖ Sprint ๒๐๐ m เยาวชน ชาย – หญิง บอร์ดมาตรฐานชะโด ๑๒'๖"

๗. Technical Race ๘ km Open Division ทัวไป ชาย – หญิง บอร์ดยาวไม่เกิน ๑๔' ไม่จำกัดรุ่นยี่ห้อ
๘. Technical Race ๘ km Age Group Division รุ่นอายุ ชาย – หญิง บอร์ดยาวไม่เกิน ๑๔" ไม่จำกัดรุ่นยี่ห้อ
๙. Sprint ๒๐๐ m รุ่นอายุ ชาย – หญิง บอร์ดยาวไม่เกิน ๑๔' ไม่จำกัดรุ่นยี่ห้อ
๑๐. Men Team Relay ๔ x ๕๐๐ m ทีมผลัดชาย บอร์ดมาตรฐานชะโด ๑๒'๖"
๑๑. Women Team Relay ๔ x ๕๐๐ m ทีมผลัดหญิง บอร์ดมาตรฐานชะโด ๑๒'๖"
๑๒. Mix Team Relay ๔ x ๕๐๐ m ทีมผลัดผสม บอร์ดมาตรฐานชะโด ๑๒'๖"

กิจกรรมย่อย/ ขั้นตอนการดำเนินงาน	ระยะเวลาที่จะเริ่มดำเนินการ			
	ต.ค.-ธ.ค. ๖๘	ม.ค.-มี.ค. ๖๙	เม.ย.-มิ.ย. ๖๙	ก.ค. - ก.ย. ๖๙
จ้างเหมาจัดการแข่งขัน กระดานยี่นพายชิงชนะเลิศ แห่งประเทศไทย สนามเขื่อน รัชชประภา จังหวัดสุราษฎร์ ธานี		✓		

(๖) วิธีการดำเนินงาน ดำเนินการเอง จ้างเหมา

(๗) วงเงินของโครงการ จำนวน ๑,๐๐๐,๐๐๐ บาท

(ให้กรอกรายละเอียดข้อมูลตามแบบฟอร์มรายละเอียดจำแนกตามงบรายจ่ายด้วย)

รายการ	งบประมาณ	เงินนอกงบประมาณ
รวมทั้งสิ้น	๑,๐๐๐,๐๐๐ .-	
งบดำเนินงาน	๑,๐๐๐,๐๐๐ .-	
- ค่าตอบแทน		
- ค่าใช้สอย	๑,๐๐๐,๐๐๐ .-	
- ค่าวัสดุ		
งบลงทุน		
- ค่าครุภัณฑ์		
- ค่าที่ดินและสิ่งก่อสร้าง		
งบรายจ่ายอื่น		

(๘) รายงานความสำเร็จของการดำเนินงานที่ผ่านมา

(ให้กรอกรายละเอียดโครงการที่มีการใช้ระยะเวลาในการดำเนินการมากกว่าหนึ่งปี และโครงการที่มีการดำเนินการเป็นประจำทุกปี เช่น โครงการกระตุ้นการท่องเที่ยวประจำปี โครงการที่ดำเนินกิจกรรมเดิมแต่เปลี่ยนหรือขยายพื้นที่ดำเนินการหรือกลุ่มเป้าหมาย เป็นต้นโดยให้แสดงรายละเอียดผลการดำเนินงานและความสำเร็จในการดำเนินงานในปีที่ผ่านมา รวมทั้งต้องแสดงความก้าวหน้าในการบรรลุวัตถุประสงค์และค่าเป้าหมายที่กำหนดไว้ในแผนพัฒนาจังหวัดและแผนพัฒนากลุ่มจังหวัด)

(๙) ภารกิจขององค์กรปกครองส่วนท้องถิ่น

- โครงการไม่ใช่ภารกิจขององค์กรปกครองส่วนท้องถิ่น
- โครงการเป็นภารกิจขององค์กรปกครองส่วนท้องถิ่น

(๑๐) ความพร้อมของโครงการ

(๑๐.๑) พื้นที่ดำเนินโครงการ

- ดำเนินการได้ทันที หมายถึง ได้ศึกษาความเหมาะสมและกำหนดพื้นที่ดำเนินการหรือได้รับอนุญาตตามกฎหมาย และสามารถดำเนินการได้ทันที
- อยู่ในระหว่างเตรียมการ หมายถึง ได้ศึกษาความเหมาะสมและกำหนดพื้นที่ดำเนินการแล้ว แต่อยู่ในระหว่างจัดเตรียมพื้นที่ หรือกำลังแก้ไขปัญหา / อุปสรรคต่างๆ หรือเตรียมการขออนุญาตตามกฎหมาย
- อยู่ในระหว่างศึกษาความเหมาะสม และคัดเลือกพื้นที่ดำเนินการ

(๑๐.๒) แบบรูปรายการ/ แผนการปฏิบัติงาน

- มี และสมบูรณ์ (ให้ระบุชื่อหน่วยงานเจ้าของรูปแบบรายการที่ใช้)
- มีแต่ยังไม่สมบูรณ์ (ให้ระบุชื่อหน่วยงานเจ้าของรูปแบบรายการที่ใช้)
- ไม่มี

(๑๐.๓) ความพร้อมของบุคลากร เครื่องมือ และเทคนิคการดำเนินการ

- บุคลากรมีประสบการณ์ ทั้งหมด บางส่วน ไม่มีประสบการณ์
- เครื่องมือดำเนินการ มีพร้อมดำเนินการได้ทันที
 มีบางส่วนและต้องจัดหาเพิ่มเติม
 ไม่มี ต้องจัดหาเพิ่มเติม
- เทคนิคในการบริหารจัดการ มีประสบการณ์สูง
 มีประสบการณ์ปานกลาง
 ไม่มีประสบการณ์

(๑๐.๔) ผลกระทบสิ่งแวดล้อม

- ผ่านคณะกรรมการสิ่งแวดล้อมแห่งชาติแล้ว
- อยู่ระหว่างการพิจารณาของคณะกรรมการสิ่งแวดล้อมแห่งชาติ
- คณะกรรมการสิ่งแวดล้อมแห่งชาติยังไม่พิจารณา

(๑๐.๕) รายงานการศึกษาความเหมาะสม (FS)

- ไม่ต้องทำรายงานการศึกษา
- ต้องทำรายงานการศึกษา

(๑๑) วิธีการบริหารจัดการหรือการดูแลบำรุงรักษา เมื่อโครงการแล้วเสร็จ เพื่อให้เกิดความยั่งยืนของโครงการ (ให้ระบุหน่วยงานให้ชัดเจน) :

ร่วมบูรณาการในการดำเนินงานกับหน่วยงานที่เกี่ยวข้องในการส่งเสริมและพัฒนาการท่องเที่ยวของจังหวัด พัฒนาเสริมสร้างกระบวนการมีส่วนร่วมของประชาชน ภายใต้การสนับสนุนขององค์กรปกครองท้องถิ่น

(๑๒) ปัญหา อุปสรรคและข้อจำกัด :

- ไม่มี -

รายละเอียดจำแนกตามงบรายจ่าย (๑ ชุด : ๑ กิจกรรมหลัก)

หน่วย: บาท

งบรายจ่าย - รายการ (ทะเบียนรายการ ประเภทรายการ ของสำนักงบประมาณ)	งบประมาณ		คำชี้แจง
	ปี ๒๕๖๘ (ถ้ามี)	ปี ๒๕๖๙	
จังหวัดและกลุ่มจังหวัด			
<p>ผลผลิต: โครงการพัฒนาด้านการท่องเที่ยวและบริการ</p> <p>แผนงาน : พัฒนาแหล่งท่องเที่ยวและกิจกรรมการท่องเที่ยวอันเป็นเอกลักษณ์</p> <p>จังหวัดให้ตอบรับกระแสการท่องเที่ยวโลก</p> <p>ผลผลิต: ๑. กิจกรรมจัดการแข่งขันกระดานยีนพายชิงชนะเลิศแห่งประเทศไทย สนาม</p> <p>เขื่อนรัชชประภา จังหวัดสุราษฎร์ธานี เกิดการกระจายรายได้และสร้างมูลค่าเพิ่มทาง</p> <p>เศรษฐกิจ</p> <p>๒. รูปแบบกิจกรรมการท่องเที่ยวที่หลากหลาย เกิดการประชาสัมพันธ์</p> <p>เผยแพร่กิจกรรมและสร้างภาพลักษณ์ด้านการท่องเที่ยว</p> <p>โครงการ : โครงการส่งเสริมศักยภาพรูปแบบการท่องเที่ยวเชิงกีฬา (Sport Tourism</p> <p>Destination) กิจกรรมจัดการแข่งขันกระดานยีนพายชิงชนะเลิศแห่งประเทศไทย</p> <p>สนามเขื่อนรัชชประภาจังหวัดสุราษฎร์ธานี ประจำปี ๒๕๖๙</p> <p>กิจกรรมหลัก : กิจกรรมจัดการแข่งขันกระดานยีนพายชิงชนะเลิศแห่งประเทศไทย</p> <p>สนามเขื่อนรัชชประภา จังหวัดสุราษฎร์ธานี</p> <p>๑. งบดำเนินงาน</p> <p>๑.๑ ค่าตอบแทน ใช้สอยและวัสดุ</p> <p>๑.๑.๒ ค่าใช้สอย</p> <p>(๖) ค่าจ้างเหมาบริการ</p>			<p>โครงการส่งเสริมศักยภาพรูปแบบการท่องเที่ยวเชิงกีฬา (Sport Tourism Destination)</p> <p>กิจกรรมจัดการแข่งขันกระดานยีนพายชิงชนะเลิศแห่งประเทศไทย สนามเขื่อน</p> <p>รัชชประภา จังหวัดสุราษฎร์ธานี ประจำปี ๒๕๖๙</p> <p>กิจกรรมหลัก : จ้างเหมาจัดการแข่งขันกระดานยีนพายชิงชนะเลิศแห่งประเทศไทย สนามเขื่อน</p> <p>รัชชประภา จังหวัดสุราษฎร์ธานี จำนวน ๑๒ รุ่นการแข่งขัน</p> <p>จ้างเหมาจัดการแข่งขันกระดานยีนพายชิงชนะเลิศแห่งประเทศไทย สนามเขื่อนรัชชประภา</p> <p>จังหวัดสุราษฎร์ธานี จำนวน ๑๒ รุ่นการแข่งขัน</p>
๒. งบลงทุน			
๓. งบเงินอุดหนุน			
๔. งบรายจ่ายอื่น			

ข้อมูลพื้นฐานโครงการของจังหวัด/กลุ่มจังหวัด (ระดับกิจกรรมย่อย) (1 ชุด : 1 กิจกรรมหลัก)

ลำดับความสำคัญ..๒๔.....

ชื่อโครงการ : โครงการยกระดับแหล่งท่องเที่ยวโดยชุมชนจังหวัดสุราษฎร์ธานี สู่มแหล่งท่องเที่ยวศึกษาดูงานครบวงจร
กิจกรรมหลัก : ยกระดับแหล่งท่องเที่ยวโดยชุมชนจังหวัดสุราษฎร์ธานี สู่มแหล่งท่องเที่ยวศึกษาดูงานครบวงจร
วงเงิน ๔,๐๗๐,๙๐๐ บาท

ยุทธศาสตร์ชาติ : การสร้างความสามารถในการแข่งขัน

แผนแม่บทฯ : ประเด็นการท่องเที่ยว

ประเด็นการพัฒนาของจังหวัดที่ ๒ : พัฒนาการท่องเที่ยวที่ได้มาตรฐานเพื่อมุ่งสู่ความยั่งยืน

แผนงาน : แผนงานการส่งเสริมและยกระดับกิจกรรม/แหล่งท่องเที่ยว

หน่วยดำเนินการ : สำนักงานการท่องเที่ยวและกีฬาจังหวัดสุราษฎร์ธานี

ผู้รับผิดชอบ นายสมชาย เสมมณี ตำแหน่ง : ท่องเที่ยวและกีฬาจังหวัดสุราษฎร์ธานี

สถานที่ติดต่อ : สำนักงานการท่องเที่ยวและกีฬาจังหวัดสุราษฎร์ธานี หมายเลขโทรศัพท์ : ๐๗๗ ๒๘๓ ๖๑๒

(๑) หลักการและเหตุผล

(๑.๑) ที่มา : (ระบุ เช่น มติ ครม. นโยบายรัฐบาล ยุทธศาสตร์ชาติ แผนพัฒนาเศรษฐกิจและสังคมแห่งชาติ
แผนพัฒนาภาค แผนพัฒนาจังหวัด/กลุ่มจังหวัด)

แผนระดับ ๑

ยุทธศาสตร์ชาติด้านการสร้างความสามารถในการแข่งขัน เป้าหมาย

๑. ประเทศไทยเป็นประเทศที่พัฒนาแล้ว เศรษฐกิจเติบโตอย่างมีเสถียรภาพและยั่งยืน

๒. ประเทศไทยมีขีดความสามารถในการแข่งขันสูงขึ้น

ประเด็น สร้างความหลากหลายด้านการท่องเที่ยว

แผนระดับ ๒

แผนแม่บทภายใต้ยุทธศาสตร์ชาติ ประเด็น การท่องเที่ยว

๑. แผนย่อยการท่องเที่ยวเชิงสร้างสรรค์และวัฒนธรรม

๒. แผนย่อยการท่องเที่ยวเชิงธุรกิจ

๓. แผนย่อยการท่องเที่ยวเชิงสุขภาพ ความงาม และแพทย์แผนไทย

๔. แผนย่อยการท่องเที่ยวสำราญทางน้ำ

๕. แผนย่อยการท่องเที่ยวเชื่อมโยงภูมิภาค

๖. แผนย่อยการพัฒนาระบบนิเวศการท่องเที่ยว

แผนพัฒนาเศรษฐกิจและสังคมแห่งชาติ ฉบับที่ ๑๓

สังคมก้าวหน้า เศรษฐกิจสร้างมูลค่าอย่างยั่งยืน หมายความว่า ๒ ไทยเป็นจุดหมายของการ
ท่องเที่ยวที่เน้นคุณภาพและยั่งยืน

แผนปฏิรูปประเทศ

ด้านเศรษฐกิจ กิจกรรมปฏิรูปที่ ๒ การส่งเสริมและพัฒนาการท่องเที่ยวคุณภาพสูง

แผนระดับ ๓

ความสอดคล้องกับ แผนพัฒนาการท่องเที่ยวแห่งชาติฉบับที่ ๓ (พ.ศ. ๒๕๖๖ -
๒๕๗๐) การท่องเที่ยวของประเทศไทยเป็นอุตสาหกรรมที่เน้นคุณค่า มีความสามารถในการ
ปรับตัว เติบโตอย่างยั่งยืนและมีส่วนร่วม ได้กำหนดประเด็นยุทธศาสตร์ในการขับเคลื่อน
ประกอบด้วย ๔ ประเด็นยุทธศาสตร์ ดังนี้

ยุทธศาสตร์ที่ ๑ เสริมสร้างความเข้มแข็งและภูมิคุ้มกันของอุตสาหกรรมการท่องเที่ยวไทย (Resilient Tourism)

ยุทธศาสตร์ที่ ๒ พัฒนาปัจจัยพื้นฐานของอุตสาหกรรมการท่องเที่ยวให้มีคุณภาพสูง (Quality Tourism)

ยุทธศาสตร์ที่ ๓ ยกระดับประสบการณ์ด้านการท่องเที่ยว (Tourism Experience)

ยุทธศาสตร์ที่ ๔ ส่งเสริมการพัฒนาการท่องเที่ยวอย่างยั่งยืน (Sustainable Tourism)

ความสอดคล้องกับแผนพัฒนาภาคใต้ พ.ศ. ๒๕๖๖-๒๕๗๐ ยุทธศาสตร์ที่ ๑ พัฒนาการท่องเที่ยวของภาคใต้ให้เป็นแหล่งท่องเที่ยวคุณภาพชั้นนำของโลก ยุทธศาสตร์ที่ ๔ พัฒนาโครงสร้างพื้นฐานสนับสนุนการท่องเที่ยว การพัฒนาเขตอุตสาหกรรมและการเชื่อมโยงการค้าโลก

ความสอดคล้องกับยุทธศาสตร์จังหวัดสุราษฎร์ธานี เป้าหมายการพัฒนา “เมืองเกษตรมูลค่าสูง การท่องเที่ยวยั่งยืน สังคมเป็นสุข” โดยมีประเด็นการพัฒนาด้านการท่องเที่ยว คือ ประเด็นการพัฒนาที่ ๒ : การพัฒนาด้านการท่องเที่ยว มีแนวทางการพัฒนา ดังนี้

๒.๑.๑ ส่งเสริมกิจกรรมและผลิตภัณฑ์ด้านการท่องเที่ยว

๒.๑.๒ บริหารจัดการแหล่งท่องเที่ยวให้มีประสิทธิภาพ ปลอดภัย มุ่งสู่ความยั่งยืน

๒.๑.๓ พัฒนาบุคลากรด้านการบริการและการท่องเที่ยวให้ได้มาตรฐาน

๒.๑.๔ ส่งเสริมอุตสาหกรรมไมซ์จังหวัดสุราษฎร์ธานี

๒.๑.๕ เพิ่มขีดความสามารถด้านการตลาดและประชาสัมพันธ์ด้านการท่องเที่ยว

(๑.๒) สรุปสาระสำคัญ

สภาพปัญหา / ความต้องการ :

ประเทศไทยมีศักยภาพด้านการท่องเที่ยว จากเหตุผลสำคัญหลายประการ ไม่ว่าจะเป็นอาหารที่มีเอกลักษณ์ ค่าครองชีพไม่สูง และผู้คนมีอัธยาศัยที่ดี เนื่องจากอุตสาหกรรมการท่องเที่ยวมีบทบาทมากขึ้นในสังคมโลกและยิ่งมากขึ้นในชุมชนท้องถิ่นเมื่ออุตสาหกรรมท่องเที่ยวได้ขยายอาณาเขตของกิจกรรมทางเศรษฐกิจเข้าใกล้วิถีชีวิตของชุมชนมากขึ้น ในขณะที่แนวโน้มการท่องเที่ยวของประเทศไทย มีการเติบโตในทิศทางบวก นักท่องเที่ยวส่วนหนึ่งให้ความสนใจกับการเดินทางไปสัมผัสความจริงแท้ดั้งเดิม ของพื้นที่ต่างๆ ในไทยเพิ่มมากขึ้น การท่องเที่ยวไม่ได้กระจุกตัวอยู่ในเมืองใหญ่ หากแต่มีการกระจายตัวสู่ชุมชน และกลายมาเป็นส่วนสำคัญในการพัฒนาเศรษฐกิจและคุณภาพชีวิตของคนในพื้นที่นั้น

จังหวัดสุราษฎร์ธานี เป็นจังหวัดหนึ่งที่สำคัญของภาคใต้ มีศักยภาพสูงการแข่งขันในระดับนานาชาติ เพราะมีทรัพยากรการท่องเที่ยวทั้งทางธรรมชาติและแหล่งท่องเที่ยวทางวัฒนธรรมมีชื่อเสียงระดับโลก เช่น เกาะสมุย เกาะพะงัน เกาะเต่า อุทยานแห่งชาติเขาสมรภูมิ เป็นแหล่งสนับสนุนประเพณีวัฒนธรรม ภูมิปัญญาท้องถิ่น และมีสวนโมกขพลารามเป็นแหล่งปฏิบัติธรรมระดับนานาชาติ ที่สามารถพัฒนาเป็นแหล่งดึงดูดนักท่องเที่ยวระดับโลกได้จังหวัดสุราษฎร์ธานี มีแหล่งท่องเที่ยวโดยชุมชนหลายแห่งที่มีการผสมผสานแหล่งท่องเที่ยวในหลายประเภท เช่น บ้านถ้ำผึ้ง สีเล็ด บางใบไม้ บ้านยวนสาว บ้านช่องช้าง บึงขุนทะเล คลองยัน บ้านบางโพธิ์ บ้านพุมเรียง บ้านนางกำ ถ้ำสิงขร คลองน้อย ท่าฉาง เลม็ด และค่าย ๓๕๗ ทั้งหมดใช้รูปแบบการท่องเที่ยวโดยชุมชน (Community Based Tourism) เป็นการท่องเที่ยวที่คำนึงถึงความยั่งยืนของสิ่งแวดล้อม สังคม และวัฒนธรรม โดยชุมชนเป็นผู้กำหนดทิศทางต่างๆ อีกทั้งยังเป็นการจัดการโดยชุมชนเพื่อชุมชน และชุมชนมีบทบาทเป็นเจ้าของ มีสิทธิในการจัดการดูแล

เพื่อให้เกิดการเรียนรู้แก่ผู้มาเยือน แต่อย่างไรก็ตาม สถานที่ดังกล่าว ก็ยังไม่เป็นที่รู้จักและนิยมในหมู่นักท่องเที่ยวทั้งชาวไทยและชาวต่างชาติมากนัก และยังขาดแนวทางในการพัฒนาการท่องเที่ยวโดยชุมชนในพื้นที่จังหวัดสุราษฎร์ธานี ให้มีมาตรฐานและเป็นที่ยอมรับของนักท่องเที่ยวต่างประเทศ

ความเร่งด่วน : (ระดับความจำเป็นเร่งด่วน) :

ปัจจุบันกลุ่มศึกษาดูงานและกลุ่มอบรม/ประชุม/สัมมนา นับเป็นกลุ่มท่องเที่ยวที่มีการเติบโตอย่างสำคัญและเป็นกลุ่มนักท่องเที่ยวที่สำคัญของการจัดการการท่องเที่ยวโดยชุมชน ประกอบกับความต้องการของนักท่องเที่ยวกลุ่มนี้ มีเพิ่มมากขึ้น เพราะฉะนั้นการยกระดับแหล่งท่องเที่ยวโดยชุมชนจังหวัดสุราษฎร์ธานี สู่อุตสาหกรรมท่องเที่ยวศึกษาดูงานครบวงจร จึงนับเป็นกลยุทธ์ที่สำคัญในการรักษาฐานลูกค้าเดิม และขยายฐานลูกค้าใหม่

ดังนั้นการท่องเที่ยวโดยชุมชนในจังหวัดสุราษฎร์ธานี จึงควรได้รับการส่งเสริมสนับสนุนจากภาครัฐและองค์กรต่าง ๆ เพื่อส่งเสริมให้ภาคท่องเที่ยวชุมชนท้องถิ่นเกิดความเข้มแข็ง มีระบบการจัดการที่ดี รวมทั้งสร้างรายได้หลักที่สำคัญให้แก่ชุมชน

(๒) ข้อมูลทั่วไปของโครงการ

(๒.๑) วัตถุประสงค์ของโครงการ

๑. ยกระดับองค์ความรู้การจัดการกลุ่มท่องเที่ยวโดยชุมชน ให้เกิดความเข้มแข็ง สามารถบริหารจัดการแหล่งท่องเที่ยวศึกษาดูงานครบวงจร

๒. ยกระดับมาตรฐานการบริการ ความปลอดภัยในกิจกรรมการท่องเที่ยว พัฒนาความสามารถในการแข่งขัน และสร้างภาพลักษณ์ที่ดีด้านการท่องเที่ยว

(๒.๒) สถานภาพของโครงการ

โครงการเดิม โครงการใหม่

(๒.๓) ประเภทของโครงการ

พัฒนา ดำเนินการปกติ

(๒.๔) ระยะเวลาดำเนินโครงการ ๑ ปี เริ่มต้นปี ๑ ตุลาคม ๒๕๖๘ สิ้นสุดปี ๓๑ กันยายน ๒๕๖๙

(๒.๕) สถานที่ดำเนินโครงการ : (ระบุพื้นที่ดำเนินการ เช่น อำเภอ ตำบล หมู่บ้าน เป็นต้น)

แหล่งท่องเที่ยวโดยชุมชน ในพื้นที่จังหวัดสุราษฎร์ธานี

(๓) กลุ่มเป้าหมาย และผู้มีส่วนได้ส่วนเสีย

(๓.๑) กลุ่มเป้าหมาย : ๓.๑.๑ วิสาหกิจชุมชน/เครือข่ายท่องเที่ยวชุมชน/ประชาชนในแหล่งท่องเที่ยว

๓.๑.๒ นักท่องเที่ยวชาวไทยและต่างประเทศ

(๓.๒) ผู้มีส่วนได้ส่วนเสีย : ประชาชน วิสาหกิจชุมชน เครือข่ายท่องเที่ยวชุมชน นักท่องเที่ยว บุคลากรด้านการท่องเที่ยว ผู้ประกอบการด้านการท่องเที่ยว ชุมชน และหน่วยงานที่เกี่ยวข้อง

(๔) เป้าหมาย ผลลัพธ์ และผลกระทบโครงการ

(๔.๑) เป้าหมายโครงการ :

ตัวชี้วัด : ๑. จำนวนบุคลากรด้านการท่องเที่ยวโดยชุมชนได้รับการพัฒนาองค์ความรู้การจัดการกลุ่มท่องเที่ยวโดยชุมชน ให้เกิดความเข้มแข็ง สามารถบริหารจัดการแหล่งท่องเที่ยวศึกษาดูงานครบวงจร จำนวนไม่น้อยกว่า ๑๐๐ คน

๒. จำนวนบุคลากรด้านการท่องเที่ยวโดยชุมชนได้รับการพัฒนาองค์ความรู้การจัดการกลุ่มท่องเที่ยวโดยชุมชน ให้เกิดความเข้มแข็ง สามารถบริหารจัดการสู่แหล่งท่องเที่ยวศึกษาดูงานครบวงจร ด้านสุขภาพ จำนวนไม่น้อยกว่า ๓๐ คน

ตัวชี้วัด	หน่วย นับ	ปี	ปี	ปี	ปี	ปี	ปี
		๒๕๖๕ แผน *ผล	๒๕๖๖ แผน *ผล	๒๕๖๗ แผน *ผล	๒๕๖๘ แผน *ผล	๒๕๖๙ แผน	๒๕๗๐ แผน
จำนวนบุคลากรด้านการท่องเที่ยวโดยชุมชนได้รับการพัฒนาองค์ความรู้การจัดการกลุ่มท่องเที่ยวโดยชุมชน ให้เกิดความเข้มแข็ง สามารถบริหารจัดการสู่แหล่งท่องเที่ยวศึกษาดูงานครบวงจร							๑๐๐
จำนวนบุคลากรด้านการท่องเที่ยวโดยชุมชนได้รับการพัฒนาองค์ความรู้การจัดการกลุ่มท่องเที่ยวโดยชุมชน ให้เกิดความเข้มแข็ง สามารถบริหารจัดการสู่แหล่งท่องเที่ยวศึกษาดูงานครบวงจร ด้านสุขภาพ							๓๐

(๔.๒) ผลผลิต :

๑. บุคลากรด้านการท่องเที่ยวโดยชุมชนได้รับการพัฒนาองค์ความรู้การจัดการด้านการท่องเที่ยวให้เกิดความเข้มแข็ง สามารถบริหารจัดการสู่แหล่งท่องเที่ยวศึกษาดูงานครบวงจร

๒. ชุมชน/วิสาหกิจชุมชน/เครือข่ายท่องเที่ยวชุมชน ที่เกี่ยวข้องกับการท่องเที่ยวโดยชุมชน มีมาตรฐานการบริการ ความปลอดภัยและมีความสามารถในการแข่งขัน และสร้างภาพลักษณ์ที่ดีด้านการท่องเที่ยว

(๔.๓) ผลลัพธ์ :

๑. มีรายได้จากการท่องเที่ยวและบริการที่เกี่ยวข้องเพิ่มขึ้นและกระจายรายได้สู่ชุมชนมากขึ้น

๒. การท่องเที่ยวโดยชุมชนของจังหวัดมีศักยภาพและมาตรฐานที่สูงขึ้น

(๔.๔) ผลกระทบ :

เชิงบวก : นักท่องเที่ยวมีกิจกรรมการท่องเที่ยวในพื้นที่มาตรฐานการบริการและความปลอดภัยมากขึ้น สร้างความเชื่อมั่นในการท่องเที่ยว และสมาชิกในชุมชนมีรายได้เพิ่มมากขึ้น

เชิงลบ : ไม่มี

(๕) แนวทางการดำเนินงาน

(แสดงรายละเอียดกิจกรรมที่จะทำภายใต้โครงการที่จังหวัด/กลุ่มจังหวัด เสนอขอ และทำเครื่องหมาย ✓ ลงในช่องระยะเวลาที่จะเริ่มดำเนินงานของแต่ละกิจกรรมสำคัญด้วย)

๑. กิจกรรมยกระดับแหล่งท่องเที่ยวโดยชุมชนจังหวัดสุราษฎร์ธานี สู่แหล่งท่องเที่ยวศึกษาดูงานครบวงจรในพื้นที่ชุมชนป่าต้นน้ำบ้านน้ำราด ชุมชนบางไผ่ ชุมชนเกาะแรต ชุมชนสวนกล้วย ชุมชนบ้านถ้ำผิง และสวนสละพระอาทิตย์

๒. กิจกรรมพัฒนาองค์ความรู้การจัดการกลุ่มท่องเที่ยวโดยชุมชน ให้เกิดความเข้มแข็ง สามารถบริหารจัดการแหล่งท่องเที่ยวศึกษาดูงานครบวงจร ด้านสุขภาพ หลักสูตร นวดไทยเพื่อสุขภาพ ๑๕๐ ชั่วโมง

กิจกรรมย่อย/ ขั้นตอนการดำเนินงาน	ระยะเวลาที่จะเริ่มดำเนินการ			
	ต.ค.-ธ.ค. ๖๘	ม.ค.-มี.ค. ๖๙	เม.ย.-มิ.ย. ๖๙	ก.ค. - ก.ย. ๖๙
๑. กิจกรรมยกระดับแหล่งท่องเที่ยวโดยชุมชนจังหวัดสุราษฎร์ธานี แหล่งท่องเที่ยวศึกษาดูงานครบวงจร ในพื้นที่ชุมชนป่าต้นน้ำบ้านน้ำราด ชุมชนบางใบไม้ ชุมชนเกาะแรต ชุมชนสวนกล้วย ชุมชนบ้านถ้ำผึ้ง และสวนสละพระอาทิตย์	✓	✓	✓	
๒. กิจกรรมพัฒนาองค์ความรู้การจัดการกลุ่มท่องเที่ยวโดยชุมชน ให้เกิดความเข้มแข็ง สามารถบริหารจัดการแหล่งท่องเที่ยวศึกษาดูงานครบวงจร ด้านสุขภาพ หลักสูตร นวดไทยเพื่อสุขภาพ ๑๕๐ ชั่วโมง	✓	✓		

(๖) วิธีการดำเนินงาน ดำเนินการเอง

จ้างเหมา

(๗) วงเงินของโครงการ จำนวน ๔,๐๗๐,๙๐๐ บาท

(ให้กรอกรายละเอียดข้อมูลตามแบบฟอร์มรายละเอียดจำแนกตามงบรายจ่ายด้วย)

รายการ	งบประมาณ	เงินนอกงบประมาณ
รวมทั้งสิ้น	๔,๐๗๐,๙๐๐.-	
งบดำเนินงาน	๔,๐๗๐,๙๐๐.-	
- ค่าตอบแทน	๙๐,๐๐๐.-	
- ค่าใช้สอย	๓,๙๓๐,๙๐๐.-	
- ค่าวัสดุ	๕๐,๐๐๐.-	
งบลงทุน		
- ค่าครุภัณฑ์		
- ค่าที่ดินและสิ่งก่อสร้าง		
งบรายจ่ายอื่น		

(๘) รายงานความสำเร็จของการดำเนินงานที่ผ่านมา

(ให้กรอกเฉพาะโครงการที่มีการใช้ระยะเวลาในการดำเนินการมากกว่าหนึ่งปี และโครงการที่มีการดำเนินการเป็นประจำทุกปี เช่น โครงการกระตุ้นการท่องเที่ยวประจำปี โครงการที่ดำเนินกิจกรรมเดิมแต่เปลี่ยนหรือขยายพื้นที่ดำเนินการหรือกลุ่มเป้าหมาย เป็นต้นโดยให้แสดงรายละเอียดผลการดำเนินงานและความสำเร็จในการดำเนินงานในปีที่ผ่านมา รวมทั้งต้องแสดงความก้าวหน้าในการบรรลุวัตถุประสงค์และค่าเป้าหมายที่กำหนดไว้ในแผนพัฒนาจังหวัดและแผนพัฒนากลุ่มจังหวัด)

(๙) ภารกิจขององค์กรปกครองส่วนท้องถิ่น

- โครงการไม่ใช่ภารกิจขององค์กรปกครองส่วนท้องถิ่น
 โครงการเป็นภารกิจขององค์กรปกครองส่วนท้องถิ่น

(๑๐) ความพร้อมของโครงการ**(๑๐.๑) พื้นที่ดำเนินโครงการ**

- ดำเนินการได้ทันที หมายถึง ได้ศึกษาความเหมาะสมและกำหนดพื้นที่ดำเนินการหรือได้รับอนุญาตตามกฎหมาย และสามารถดำเนินการได้ทันที
 อยู่ในระหว่างเตรียมการ หมายถึง ได้ศึกษาความเหมาะสมและกำหนดพื้นที่ดำเนินการแล้ว แต่อยู่ในระหว่างจัดเตรียมพื้นที่ หรือกำลังแก้ไขปัญหา / อุปสรรคต่างๆ หรือเตรียมการขออนุญาตตามกฎหมาย
 อยู่ในระหว่างศึกษาความเหมาะสม และคัดเลือกพื้นที่ดำเนินการ

(๑๐.๒) แบบรูปรายการ/ แผนการปฏิบัติงาน

- มี และสมบูรณ์ (ให้ระบุชื่อหน่วยงานเจ้าของรูปแบบรายการที่ใช้)
 มีแต่ยังไม่สมบูรณ์ (ให้ระบุชื่อหน่วยงานเจ้าของรูปแบบรายการที่ใช้)
 ไม่มี

(๑๐.๓) ความพร้อมของบุคลากร เครื่องมือ และเทคนิคการดำเนินการ

- บุคลากรมีประสบการณ์ ทั้งหมด บางส่วน ไม่มีประสบการณ์
- เครื่องมือดำเนินการ มีพร้อมดำเนินการได้ทันที
 มีบางส่วนและต้องจัดหาเพิ่มเติม
 ไม่มี ต้องจัดหาเพิ่มเติม
- เทคนิคในการบริหารจัดการ มีประสบการณ์สูง
 มีประสบการณ์ปานกลาง
 ไม่มีประสบการณ์

(๑๐.๔) ผลกระทบสิ่งแวดล้อม

- ผ่านคณะกรรมการสิ่งแวดล้อมแห่งชาติแล้ว
 อยู่ระหว่างการพิจารณาของคณะกรรมการสิ่งแวดล้อมแห่งชาติ
 คณะกรรมการสิ่งแวดล้อมแห่งชาติยังไม่พิจารณา

(๑๐.๕) รายงานการศึกษาความเหมาะสม (FS)

- ไม่ต้องทำรายงานการศึกษา
 ต้องทำรายงานการศึกษา

(๑๑) วิธีการบริหารจัดการหรือการดูแลบำรุงรักษา เมื่อโครงการแล้วเสร็จ เพื่อให้เกิดความยั่งยืนของโครงการ (ให้ระบุหน่วยงานให้ชัดเจน) :

ร่วมบูรณาการในการดำเนินงานกับหน่วยงานที่เกี่ยวข้องในการส่งเสริมและพัฒนากองทุนของจังหวัด พัฒนาเสริมสร้างกระบวนการมีส่วนร่วมของประชาชน ภายใต้การสนับสนุนขององค์กรปกครองท้องถิ่น สถาบันการศึกษาในพื้นที่

(๑๒) ปัญหา อุปสรรคและข้อจำกัด :

- ไม่มี -

รายละเอียดจำแนกตามงบรายจ่าย (๑ ชุด : ๑ กิจกรรมหลัก)

หน่วย : บาท

งบรายจ่าย - รายการ (ทะเบียนรายการ ประเภทรายการ ของสำนักงบประมาณ)	งบประมาณ		คำชี้แจง
	ปี ๒๕๖๘ (ถ้ามี)	ปี ๒๕๖๙	
จังหวัด			
<p>แผนงาน : การส่งเสริมและยกระดับกิจกรรม/แหล่งท่องเที่ยว</p> <p>ผลผลิต : โครงการพัฒนาด้านการท่องเที่ยวและบริการ</p> <p>ผลผลิต: ๑. บุคลากรด้านการท่องเที่ยวโดยชุมชนได้รับการพัฒนาองค์ความรู้การจัดการด้านการท่องเที่ยว ให้เกิดความเข้มแข็งสามารถบริหารจัดการแหล่งท่องเที่ยวศึกษาดูงานครบวงจร</p> <p>๒. ชุมชน/วิสาหกิจชุมชน/เครือข่ายท่องเที่ยวชุมชน ที่เกี่ยวข้องกับการท่องเที่ยวโดยชุมชนมีมาตรฐานการบริการ ความปลอดภัยและมีความสามารถในการแข่งขัน และสร้างภาพลักษณ์ที่ดีด้านการท่องเที่ยว</p> <p>โครงการ : โครงการยกระดับแหล่งท่องเที่ยวโดยชุมชนจังหวัดสุราษฎร์ธานี ศูนย์แหล่งท่องเที่ยวศึกษาดูงานครบวงจร</p> <p>กิจกรรมหลัก : ยกระดับแหล่งท่องเที่ยวโดยชุมชนจังหวัดสุราษฎร์ธานี ศูนย์แหล่งท่องเที่ยวศึกษาดูงานครบวงจร</p> <p>1. งบดำเนินงาน</p> <p>1.1 ค่าตอบแทน วัสดุและวัสดุ</p> <p>1.1.2 ค่าใช้สอย</p>		4,070,900	<p>โครงการยกระดับแหล่งท่องเที่ยวโดยชุมชนจังหวัดสุราษฎร์ธานี ศูนย์แหล่งท่องเที่ยวศึกษาดูงานครบวงจร</p> <p>กิจกรรมหลัก : ยกระดับแหล่งท่องเที่ยวโดยชุมชนจังหวัดสุราษฎร์ธานี ศูนย์แหล่งท่องเที่ยวศึกษาดูงานครบวงจร</p>
(6) ค่าจ้างเหมาบริการ		3,000,000	<p>กิจกรรมที่ 1 จ้างเหมากิจกรรมยกระดับแหล่งท่องเที่ยวโดยชุมชนจังหวัดสุราษฎร์ธานี ศูนย์แหล่งท่องเที่ยวศึกษาดูงานครบวงจร ในพื้นที่ชุมชนป่าต้นน้ำบ้านน้ำราด ชุมชนบางไผ่ ชุมชนเกาะแรด ชุมชนสวนกล้วย ชุมชนบ้านถ้ำผิง และสวนสละพระอาทิตย์</p>

งบรายจ่าย - รายการ (ทะเบียนรายการ ประเภทรายการ ของสำนักงบประมาณ)	งบประมาณ		คำชี้แจง
	ปี ๒๕๖๘ (ถ้ามี)	ปี ๒๕๖๙	
1.1 ค่าตอบแทน วัสดุและวัสดุ		1,070,900	กิจกรรมที่ 2 พัฒนาองค์ความรู้การจัดการกลุ่มท่องเที่ยวโดยชุมชน ให้เกิดความเข้มแข็ง สามารถบริหารจัดการแหล่งท่องเที่ยวศึกษาดูงานครบวงจร ด้านสุขภาพ หลักสูตร นวดไทยเพื่อสุขภาพ 150 ชั่วโมง
1.1.1 ค่าตอบแทน (7) ค่าตอบแทนวิทยากร (สัมมนาและฝึกอบรม)		90,000	ค่าตอบแทนวิทยากร จำนวน 1 คนๆละ 150 ชั่วโมงๆละ 600 บาท
1.1.2 ค่าใช้สอย (1) ค่าเบี้ยเลี้ยง ค่าเช่าที่พักและค่าพาหนะ		486,000	1.1 ค่าที่พัก
		405,000	ค่าที่พักผู้เข้าร่วมการอบรม จำนวน 15 ห้องๆละ 18 คืนๆละ 1,500 บาท
		81,000	ค่าที่พักวิทยากร และเจ้าหน้าที่ จำนวน 3 ห้องๆละ 18 คืนๆละ 1,500
1.1.2 ค่าใช้สอย (7) ค่าใช้จ่ายในการสัมมนาและฝึกอบรม		378,000	1.1 ค่าอาหาร
		162,000	ค่าอาหารกลางวันผู้เข้าร่วมการอบรม จำนวน 30 คนๆละ 18 มื้อๆละ 300
		32,400	ค่าอาหารกลางวันวิทยากร และเจ้าหน้าที่ จำนวน 6 คนๆละ 18 มื้อๆละ
		153,000	ค่าอาหารเย็นผู้เข้าร่วมการอบรม จำนวน 30 คนๆละ 17 มื้อๆละ 300 บาท
		30,600	ค่าอาหารเย็นวิทยากร และเจ้าหน้าที่ จำนวน 6 คนๆละ 17 มื้อๆละ 300
		64,800	1.2 ค่าอาหารว่าง
		54,000	ค่าอาหารว่างผู้เข้าร่วมการอบรม จำนวน 30 คนๆละ 36 มื้อๆละ 50 บาท
		10,800	ค่าอาหารว่างวิทยากร และเจ้าหน้าที่ จำนวน 6 คนๆละ 36 มื้อๆละ 50 บาท
		1,500	1.3 ค่าออกแบบและผลิตป้ายไวนิล จำนวน 1 ป้ายๆละ 1,500 บาท
		600	1.4 ค่าออกแบบและพิมพ์เกียรติบัตร จำนวน 30 ใบๆละ 20 บาท
1.1.3 ค่าวัสดุ (1) วัสดุสำนักงาน		50,000	วัสดุในการอบรม 50,000 บาท
2. งบลงทุน			
3. งบเงินอุดหนุน			
4. งบรายจ่ายอื่น			

ข้อมูลพื้นฐานโครงการของจังหวัด (ระดับกิจกรรมย่อย) (๑ ชุด : ๑ กิจกรรมหลัก)

ลำดับความสำคัญ...๒๕....

ชื่อโครงการ : โครงการสุราษฎร์ธานี ทราเวล มาร์ท (Surat Thani Travel mart ๒๐๒๖)

กิจกรรมหลัก : ส่งเสริมและประชาสัมพันธ์ศักยภาพด้านการท่องเที่ยวของจังหวัดสุราษฎร์ธานี

วงเงิน ๘,๐๐๐,๐๐๐ บาท

ยุทธศาสตร์ชาติ ด้านการสร้างความสามารถทางการแข่งขัน

แผนแม่บทฯ ประเด็นการท่องเที่ยว

ประเด็นการพัฒนาของจังหวัดที่ ๒ : พัฒนาการท่องเที่ยวที่ได้มาตรฐานเพื่อมุ่งสู่ความยั่งยืน

แผนงาน : แผนงานด้านการตลาด และการประชาสัมพันธ์

หน่วยดำเนินการ : ๑. สำนักงานการท่องเที่ยวและกีฬาจังหวัดสุราษฎร์ธานี

ผู้รับผิดชอบ นายสมชาย เสมมณี

ตำแหน่ง : ท่องเที่ยวและกีฬาจังหวัดสุราษฎร์ธานี

สถานที่ติดต่อ : สำนักงานการท่องเที่ยวและกีฬาจังหวัดสุราษฎร์ธานี หมายเลขโทรศัพท์ : ๐๗๗ ๒๘๓ ๖๑๒

หลักการและเหตุผล

(๑.๑) **ที่มา :** (ระบุ เช่น มติ ครม. นโยบายรัฐบาล ยุทธศาสตร์ชาติแผนพัฒนาเศรษฐกิจและสังคมแห่งชาติ แผนพัฒนาภาค แผนพัฒนาจังหวัด/กลุ่มจังหวัด)

แผนระดับ ๑

ยุทธศาสตร์ชาติด้านการสร้างความสามารถในการแข่งขัน เป้าหมาย

๑.ประเทศไทยเป็นประเทศที่พัฒนาแล้ว เศรษฐกิจเติบโตอย่างมีเสถียรภาพและยั่งยืน

๒.ประเทศไทยมีขีดความสามารถในการแข่งขันสูงขึ้น

ประเด็น สร้างความหลากหลายด้านการท่องเที่ยว

แผนระดับ ๒

แผนแม่บทภายใต้ยุทธศาสตร์ชาติ ประเด็น การท่องเที่ยว

๓.แผนย่อยการท่องเที่ยวเชิงสุขภาพ ความงาม และแพทย์แผนไทย

๓.๑ รายได้จากการท่องเที่ยวเชิงสุขภาพ ความงาม และแพทย์แผนไทยเพิ่มขึ้น

๓.๒ อันดับด้านรายได้การท่องเที่ยวเชิงสุขภาพของประเทศไทย

๓.๓ สถานประกอบการด้านการท่องเที่ยวเชิงสุขภาพและบริการทางการแพทย์

ได้รับมาตรฐานเพิ่มขึ้น

แผนปฏิรูปประเทศด้านเศรษฐกิจ

กิจกรรมปฏิรูปที่ ๒ การส่งเสริมและพัฒนากิจกรรมท่องเที่ยวคุณภาพสูง

เป้าหมายการพัฒนา ๑. ความสามารถในการแข่งขันด้านการท่องเที่ยวสูงขึ้นและสามารถกลับมาเป็นกลไกหลักในการขับเคลื่อนเศรษฐกิจ

ประเด็นสำคัญที่ต้องขับเคลื่อน ๒. พัฒนาการท่องเที่ยวเชิงสุขภาพ

แผนพัฒนาเศรษฐกิจและสังคมแห่งชาติ ฉบับที่ ๑๓

ยุทธศาสตร์ที่ ๑ เศรษฐกิจมูลค่าสูงที่เป็นมิตรต่อสิ่งแวดล้อม

๒. การท่องเที่ยวเน้นคุณค่าและความยั่งยืน

แผนระดับ ๓

ความสอดคล้องกับ แผนพัฒนาการท่องเที่ยวแห่งชาติฉบับที่ ๓ (พ.ศ. ๒๕๖๖-๒๕๗๐) การท่องเที่ยวของประเทศไทยเป็นอุตสาหกรรมที่เน้นคุณค่า มีความสามารถในการปรับตัว เติบโตอย่างยั่งยืนและมีส่วนร่วม ได้กำหนดประเด็นยุทธศาสตร์ในการขับเคลื่อน ประกอบด้วย ๔ ประเด็นยุทธศาสตร์ ดังนี้

ยุทธศาสตร์ที่ ๑ เสริมสร้างความเข้มแข็งและภูมิคุ้มกันของอุตสาหกรรมการท่องเที่ยวไทย (Resilient Tourism)

ยุทธศาสตร์ที่ ๒ พัฒนาปัจจัยพื้นฐานของอุตสาหกรรมท่องเที่ยวให้มีคุณภาพสูง (Quality Tourism)

ยุทธศาสตร์ที่ ๓ ยกระดับประสบการณ์ด้านการท่องเที่ยว (Tourism Experience)

ยุทธศาสตร์ที่ ๔ ส่งเสริมการพัฒนาการท่องเที่ยวอย่างยั่งยืน (Sustainable Tourism)

ความสอดคล้องกับแผนพัฒนาภาคใต้ พ.ศ. ๒๕๖๖-๒๕๗๐ แนวทางการพัฒนาที่ ๑ พัฒนาและยกระดับการท่องเที่ยวและบริการ และธุรกิจต่อเนื่องด้านการท่องเที่ยวสู่การท่องเที่ยวและบริการมีมาตรฐานและมีมูลค่าสูง

๑.๒ ยกระดับมาตรฐานบริการการท่องเที่ยวและส่งเสริมธุรกิจบริการต่อเนื่องกับการท่องเที่ยว

๑.๖ พัฒนาการท่องเที่ยวเชิงสุขภาพอย่างยั่งยืน

ความสอดคล้องกับยุทธศาสตร์กลุ่มจังหวัดภาคใต้ฝั่งอ่าวไทย เป้าหมายการพัฒนา “พัฒนาการท่องเที่ยว การเกษตร อุตสาหกรรมชีวภาพ สู่ผลิตภัณฑ์และบริการที่มีคุณภาพ และมีมูลค่าสูงอย่างยั่งยืน” โดยมีประเด็นการพัฒนาด้านการท่องเที่ยว คือ ประเด็นการพัฒนาที่ ๒ : การพัฒนาการท่องเที่ยว แนวทางการพัฒนา ส่งเสริมกิจกรรมการท่องเที่ยวในพื้นที่ ให้เป็นที่รู้จัก และได้รับการยอมรับในระดับภูมิภาคและระดับประเทศ

(๑.๒) สรุปสาระสำคัญ

สภาพปัญหา / ความต้องการ :

จังหวัดสุราษฎร์ธานี โดยสำนักงานการท่องเที่ยวและกีฬาจังหวัดสุราษฎร์ธานี มีแนวคิดในการขับเคลื่อนอุตสาหกรรมท่องเที่ยวในพื้นที่ โดยให้ความสำคัญกับการยกระดับห่วงโซ่อุปทาน (Shape Supply) และเร่งสร้างโอกาสทางธุรกิจแก่ผู้ประกอบการด้านการท่องเที่ยวในจังหวัดสุราษฎร์ธานี สู่ตลาดภาคอื่นๆ อันได้แก่ผู้ประกอบการภาคเหนือ ภาคตะวันออก ภาคตะวันตก และภาคกลาง โดยเป็นการส่งเสริมการขายลักษณะ B๒B ด้านการท่องเที่ยวและเป็นเวทีในการเจรจาธุรกิจระหว่างผู้ประกอบการธุรกิจท่องเที่ยวในจังหวัดสุราษฎร์ธานีกับผู้ประกอบการนำเที่ยวจากภาคต่างๆ ทั่วประเทศไทย อันจะเป็นประโยชน์ในการเพิ่มประสบการณ์และเพิ่มศักยภาพทางธุรกิจแก่ภาคเอกชน รวมทั้งเป็นโอกาสให้ผู้ประกอบการนำเที่ยวจากภาคต่างๆ ทดลองสินค้าและบริการด้านการท่องเที่ยวในจังหวัดสุราษฎร์ธานี เพื่อเป็นข้อมูลสำหรับออกแบบเส้นทางท่องเที่ยว นำเสนอกลุ่มเป้าหมายอย่างมีประสิทธิภาพ ต่อไป จึงได้จัดทำโครงการสุราษฎร์ธานี ทราเวล มาร์ท (Surat Thani Travel mart ๒๐๒๖) โดยมีวัตถุประสงค์เพื่อส่งเสริมและประชาสัมพันธ์ศักยภาพด้านการท่องเที่ยวในพื้นที่ และเพื่อเป็นเวทีในการเจรจาธุรกิจระหว่างผู้ประกอบการธุรกิจท่องเที่ยวภาคใต้กับผู้ประกอบการนำเที่ยวจากภาคต่างๆ ทั่วประเทศไทย

ความเร่งด่วน : (ระดับความจำเป็นเร่งด่วน) :

การประชาสัมพันธ์ศักยภาพของผู้ประกอบการด้านการท่องเที่ยวในพื้นที่ถือเป็นสิ่งสำคัญที่ควรมีการดำเนินการควบคู่ไปกับการสร้างโอกาสและประการณ์ให้กับผู้ประกอบการในการเจรจาทางธุรกิจ เพื่อสร้างให้เกิดการนำนักท่องเที่ยวเข้ามาท่องเที่ยวในพื้นที่ อันจะส่งผลให้เกิดรายได้จากการท่องเที่ยวและเป็นการกระจายรายได้ไปยังชุมชนที่เกี่ยวข้อง

(๒) ข้อมูลทั่วไปของโครงการ

(๒.๑) วัตถุประสงค์ของโครงการ :

- ๑) เพื่อส่งเสริมและประชาสัมพันธ์ศักยภาพด้านการท่องเที่ยวในพื้นที่ และเพื่อเป็นเวทีในการเจรจาธุรกิจระหว่างผู้ประกอบการธุรกิจท่องเที่ยวภาคใต้กับผู้ประกอบการนำเที่ยวจากภาคต่างๆ ทั่วประเทศไทย
- ๒) เพื่อเพิ่มศักยภาพการขายแหล่งท่องเที่ยวและบริการทางการท่องเที่ยว และเป็นเวทีสำหรับการเจรจาธุรกิจและนำเสนอสินค้าและบริการทางการท่องเที่ยวของจังหวัดสุราษฎร์ธานี

(๒.๒) สถานภาพของโครงการ

- โครงการเดิม โครงการใหม่

(๒.๓) ประเภทของโครงการ

- พัฒนา ดำเนินการปกติ

(๒.๔) ระยะเวลาดำเนินโครงการ ๑ ปี เริ่มต้นปี ๑ ตุลาคม ๒๕๖๘ สิ้นสุดปี ๓๐ กันยายน ๒๕๖๙

(๒.๕) สถานที่ดำเนินโครงการ : (ระบุพื้นที่ดำเนินการ เช่น อำเภอ ตำบล หมู่บ้าน เป็นต้น)

- จังหวัดสุราษฎร์ธานี

(๓) กลุ่มเป้าหมาย และผู้มีส่วนได้ส่วนเสีย

(๓.๑) กลุ่มเป้าหมาย :

ผู้ซื้อ (Buyers) ได้แก่ ผู้ประกอบการบริษัทนำเที่ยวกว่า ๑๐๐ รายจากภูมิภาคต่างๆ ทั่วประเทศไทย
 ผู้ขาย (Sellers) ๕๐ ราย เป็นผู้ประกอบการธุรกิจท่องเที่ยวในพื้นที่จังหวัดสุราษฎร์ธานี
 สื่อมวลชนจากทั้งในและต่างประเทศ ๒๐ ราย

(๓.๒) ผู้มีส่วนได้ส่วนเสีย : ประชาชน นักท่องเที่ยว บุคลากรด้านการท่องเที่ยว ผู้ประกอบการด้านการท่องเที่ยว ชุมชน ผู้ประกอบการบริษัทนำเที่ยวและหน่วยงานที่เกี่ยวข้อง

(๔) เป้าหมาย ผลลัพธ์ และผลกระทบโครงการ

(๔.๑) เป้าหมายโครงการ

ตัวชี้วัด :

๑. มีผู้ซื้อ (Buyers) ได้แก่ ผู้ประกอบการบริษัทนำเที่ยวกว่า ๑๐๐ รายจากภูมิภาคต่างๆ ทั่วประเทศไทย เข้าร่วมกิจกรรม

๒. มีการเจรจาธุรกิจ ระหว่าง ผู้ประกอบการธุรกิจท่องเที่ยวในพื้นที่ ผู้ประกอบการบริษัทนำเที่ยวกว่า ๑๐๐ รายจากภูมิภาคต่างๆ ทั่วประเทศไทย จำนวน ๑ ครั้ง

ตัวชี้วัด	หน่วย นับ	ปี ๒๕๖๕ แผน *ผล	ปี ๒๕๖๖ แผน *ผล	ปี ๒๕๖๗ แผน	ปี ๒๕๖๘ แผน	ปี ๒๕๖๙ แผน	ปี ๒๕๗๐ แผน
๑. มีผู้ซื้อ (Buyers) ได้แก่ ผู้ประกอบการบริษัทนำเที่ยวจากภูมิภาคต่างๆ ทั่วประเทศไทย เข้าร่วมกิจกรรม	ราย					๑๐๐	
๒. มีการเจรจาธุรกิจระหว่างผู้ประกอบการธุรกิจท่องเที่ยวในพื้นที่ภาคใต้ฝั่งอ่าวไทย กับผู้ประกอบการบริษัทนำเที่ยวกว่า ๑๐๐ รายจากภูมิภาคต่างๆ ทั่วประเทศไทย	ครั้ง					๑	

(๔.๒) ผลผลิต :

มีการดำเนินการกิจกรรมเพื่อสร้างโอกาสทางธุรกิจแก่ผู้ประกอบการด้านการท่องเที่ยวในสู่ตลาดภาคอื่นๆ อันได้แก่ผู้ประกอบการภาคเหนือ ภาคตะวันออก ภาคตะวันตก และภาคกลาง โดยเป็นการส่งเสริมการขายลักษณะ B๒B ด้านการท่องเที่ยวและเป็นเวทีในการเจรจาธุรกิจระหว่างผู้ประกอบการธุรกิจท่องเที่ยวกลุ่มจังหวัดภาคใต้ฝั่งอ่าวไทยกับผู้ประกอบการนำเที่ยวจากภาคต่างๆ

(๔.๓) ผลลัพธ์ :

มีการเพิ่มประสบการณ์และเพิ่มศักยภาพทางธุรกิจแก่ภาคเอกชน รวมทั้งเป็นโอกาสให้ผู้ประกอบการนำเที่ยวจากภาคต่างๆ ทดลองสินค้าและบริการด้านการท่องเที่ยวในพื้นที่เพื่อเป็นข้อมูลสำหรับออกแบบเส้นทางท่องเที่ยวนำเสนอกลุ่มเป้าหมายอย่างมีประสิทธิภาพ ต่อไป

(๔.๔) ผลกระทบ :

เชิงบวก : ๑. เกิดภาพลักษณ์ที่ดีด้านการท่องเที่ยวของจังหวัดสุราษฎร์ธานี

เชิงลบ : ไม่มี

(๕) แนวทางการดำเนินงาน

(แสดงรายละเอียดกิจกรรมที่จะทำภายใต้โครงการที่จังหวัด/กลุ่มจังหวัด เสนอขอ และทำเครื่องหมาย ✓ ลงในช่องระยะเวลาที่จะเริ่มดำเนินงานของแต่ละกิจกรรมสำคัญด้วย)

กิจกรรมย่อย/ ขั้นตอนการดำเนินงาน	ระยะเวลาที่จะเริ่มดำเนินการ			
	ต.ค.-ธ.ค.๖๘	ม.ค.-มี.ค. ๖๙	เม.ย.-มิ.ย. ๖๙	ก.ค. - ก.ย. ๖๙
๑. กิจกรรมมหกรรมด้านการท่องเที่ยวสุราษฎร์ธานี ทราเวล มาร์ท (Suratthani Travel mart ๒๐๒๖)		✓	✓	✓
๒. กิจกรรมทัศนศึกษาสำรวจเส้นทางแหล่งท่องเที่ยวภายใต้แนวคิดดลมลพิษ รักษาสิ่งแวดล้อม และให้ความสำคัญกับภูมิปัญญาท้องถิ่น และวิถีชุมชน กับเส้นทาง “ล่องตาปี ชมสีสัน ตะวันตกดิน กินซีฟู๊ด”		✓	✓	✓

(๖) วิธีการดำเนินงาน ดำเนินการเอง จ้างเหมา

(๗) วงเงินของโครงการ จำนวน ๘,๐๐๐,๐๐๐ บาท

(ให้กรอกรายละเอียดข้อมูลตามแบบฟอร์มรายละเอียดจำแนกตามงบรายจ่ายด้วย)

รายการ	งบประมาณ	เงินนอกงบประมาณ
รวมทั้งสิ้น	๘,๐๐๐,๐๐๐.-	
งบดำเนินงาน	๘,๐๐๐,๐๐๐.-	
- ค่าตอบแทน		
- ค่าใช้สอย	๘,๐๐๐,๐๐๐.-	
- ค่าวัสดุ		
งบลงทุน		
- ค่าครุภัณฑ์		
- ค่าที่ดินและสิ่งก่อสร้าง		
งบรายจ่ายอื่น		

(๘) รายงานความสำเร็จของการดำเนินงานที่ผ่านมา

(ให้กรอกรายละเอียดโครงการที่มีการใช้ระยะเวลาในการดำเนินการมากกว่าหนึ่งปี และโครงการที่มีการดำเนินการเป็นประจำทุกปี เช่น โครงการกระตุ้นการท่องเที่ยวประจำปี โครงการที่ดำเนินกิจกรรมเดิมแต่เปลี่ยนหรือขยายพื้นที่ดำเนินการหรือกลุ่มเป้าหมาย เป็นต้นโดยให้แสดงรายละเอียดผลการดำเนินงานและความสำเร็จในการดำเนินงานในปีที่ผ่านมา รวมทั้งต้องแสดงความก้าวหน้าในการบรรลุวัตถุประสงค์และค่าเป้าหมายที่กำหนดไว้ในแผนพัฒนาจังหวัดและแผนพัฒนากลุ่มจังหวัด)

(๙) ภารกิจขององค์กรปกครองส่วนท้องถิ่น

- โครงการไม่ใช่ภารกิจขององค์กรปกครองส่วนท้องถิ่น
- โครงการเป็นภารกิจขององค์กรปกครองส่วนท้องถิ่น

(๑๐) ความพร้อมของโครงการ

(๑๐.๑) พื้นที่ดำเนินโครงการ

- ดำเนินการได้ทันที หมายถึง ได้ศึกษาความเหมาะสมและกำหนดพื้นที่ดำเนินการหรือได้รับอนุญาตตามกฎหมาย และสามารถดำเนินการได้ทันที
- อยู่ในระหว่างเตรียมการ หมายถึง ได้ศึกษาความเหมาะสมและกำหนดพื้นที่ดำเนินการแล้ว แต่อยู่ในระหว่างจัดเตรียมพื้นที่ หรือกำลังแก้ไขปัญหา / อุปสรรคต่างๆ หรือเตรียมการขออนุญาตตามกฎหมาย
- อยู่ในระหว่างศึกษาความเหมาะสม และคัดเลือกพื้นที่ดำเนินการ

(๑๐.๒) แบบสรุปรายการ/ แผนการปฏิบัติงาน

- มี และสมบูรณ์ (ให้ระบุชื่อหน่วยงานเจ้าของรูปแบบรายการที่ใช้)
- มีแต่ยังไม่สมบูรณ์ (ให้ระบุชื่อหน่วยงานเจ้าของรูปแบบรายการที่ใช้)
- ไม่มี

(๑๐.๓) ความพร้อมของบุคลากร เครื่องมือ และเทคนิคการดำเนินการ

- บุคลากรมีประสบการณ์ ทั้งหมด บางส่วน ไม่มีประสบการณ์
- เครื่องมือดำเนินการ มีพร้อมดำเนินการได้ทันที
 มีบางส่วนและต้องจัดหาเพิ่มเติม
 ไม่มี ต้องจัดหาเพิ่มเติม
- เทคนิคในการบริหารจัดการ มีประสบการณ์สูง
 มีประสบการณ์ปานกลาง
 ไม่มีประสบการณ์

(๑๐.๔) ผลกระทบสิ่งแวดล้อม

- ผ่านคณะกรรมการสิ่งแวดล้อมแห่งชาติแล้ว
- อยู่ระหว่างการพิจารณาของคณะกรรมการสิ่งแวดล้อมแห่งชาติ
- คณะกรรมการสิ่งแวดล้อมแห่งชาติยังไม่พิจารณา

(๑๐.๕) รายงานการศึกษาความเหมาะสม (FS)

- ไม่ต้องทำรายงานการศึกษา
- ต้องทำรายงานการศึกษา

(๑๑) วิธีการบริหารจัดการหรือการดูแลบำรุงรักษา เมื่อโครงการแล้วเสร็จ เพื่อให้เกิดความยั่งยืนของโครงการ (ให้ระบุหน่วยงานให้ชัดเจน) :

ปัจจัยที่สำคัญเพื่อให้เกิดความยั่งยืน ในการจัดการด้านการท่องเที่ยว คือ การสร้างความเข้าใจ กับภาคีเครือข่ายในพื้นที่ โดยเข้าไปสนับสนุน ด้านองค์ความรู้ การบริหารจัดการธุรกิจการท่องเที่ยวเชิงสุขภาพสู่การบริการกลุ่มเป้าหมายมูลค่าสูง มาต่อยอดธุรกิจ พัฒนาสินค้าและบริการอย่างต่อเนื่อง ภายใต้การบูรณาการเชื่อมโยงผู้มีส่วนได้เสียในอุตสาหกรรมการท่องเที่ยว ที่ทุกฝ่ายที่เกี่ยวข้องร่วมคิด ร่วมวางแผน ร่วมปฏิบัติ ร่วมรับผิดชอบ และร่วมรับผลประโยชน์

(๑๒) ปัญหา อุปสรรคและข้อจำกัด :

.....
.....
.....
.....

งบรายจ่าย - รายการ	งบประมาณ		คำชี้แจง
	ปี 2568 (ถ้ามี)	ปี 2569	
งบรายการ ประเภทรายการ ของสำนักงาน			
จังหวัดสุราษฎร์ธานี			
ผลผลิต : โครงการพัฒนาด้านการท่องเที่ยวและบริการ			
แผนงาน : การพัฒนาด้านการตลาดและการประชาสัมพันธ์			
ผลผลิต : มีการดำเนินการกิจกรรมเพื่อสร้างโอกาสทางธุรกิจแก่ผู้ประกอบการด้านการท่องเที่ยวในจังหวัดสุราษฎร์ธานีสู่ภาคอื่นๆ อันได้แก่ผู้ประกอบการภาคเหนือ ภาคตะวันออก ภาคตะวันตก และภาคกลาง โดยเป็นการส่งเสริมการขายลักษณะ B2B ด้านการท่องเที่ยวและเป็นเวทีในการเจรจาธุรกิจระหว่างผู้ประกอบการธุรกิจท่องเที่ยวกับผู้ประกอบการนำเที่ยวจากภาคต่างๆ			
โครงการสุราษฎร์ธานี ทราเวล มาร์ท (Suratthani Travel mart 2026)			
กิจกรรมหลัก : ส่งเสริมและประชาสัมพันธ์ศักยภาพด้านการท่องเที่ยวในพื้นที่จังหวัดสุราษฎร์ธานี			
1. งบดำเนินงาน			
1.1 ค่าตอบแทน วัสดุและวัสดุ			
1.1.2 ค่าใช้สอย			
		8,000,000	โครงการสุราษฎร์ธานี ทราเวล มาร์ท (Suratthani Travel mart 2026)
		8,000,000	มหกรรมด้านการท่องเที่ยวสุราษฎร์ธานี ทราเวล มาร์ท (Suratthani Travel mart 2026)
(6) ค่าจ้างเหมาบริการ		8,000,000	กิจกรรมมหกรรมด้านการท่องเที่ยวสุราษฎร์ธานี ทราเวล มาร์ท (Suratthani Travel mart 2026)
		500,000	กิจกรรมงานเลี้ยงต้อนรับ ภายใต้แนวคิด “เยี่ยมใต้ เทียวใต้ หรอย
		2,000,000	กิจกรรมเจรจาธุรกิจ ระหว่าง ผู้ประกอบการธุรกิจท่องเที่ยวในพื้นที่กับ ผู้ประกอบการบริษัทนำเที่ยวกว่า 100 รายจากภูมิภาคต่างๆ ทั่ว
		1,000,000	กิจกรรม Aothai Product Update ฉายภาพสินค้าและบริการด้านการ

งบรายจ่าย - รายการ	งบประมาณ		คำชี้แจง
	ปี 2568 (ถ้ามี)	ปี 2569	
งบรายการ ประเภทรายการ ของสำนักงาน		500,000	กิจกรรมเสวนาถึงอนาคตการท่องเที่ยวภายใต้หัวข้อที่เกี่ยวข้องกับ Sustainable Technology, Digital Technology for Tourism Industry
		3,000,000	ออกบัตรผู้ประกอบการธุรกิจท่องเที่ยวในพื้นที่กว่า 50 ราย
		1,000,000	กิจกรรมทัศนศึกษาสำรวจเส้นทางแหล่งท่องเที่ยว ภายใต้แนวคิดลดมลพิษ รักษาสิ่งแวดล้อม และให้ความสำคัญกับภูมิปัญญาท้องถิ่น และวิถีชุมชน กับเส้นทาง “ล่องตาปี ชมสีสันตะวันตกดินกินซีฟู๊ด” โดยนำผู้ประกอบการบริษัทท่องเที่ยวทัศนศึกษาสำรวจเส้นทางแหล่งท่องเที่ยว ภายใต้แนวคิดลดมลพิษ รักษาสิ่งแวดล้อม และให้ความสำคัญกับภูมิปัญญาท้องถิ่น และวิถีชุมชน
2. งบลงทุน			
3. งบเงินอุดหนุน			
4. งบรายจ่ายอื่น			

ข้อมูลพื้นฐานโครงการของจังหวัด (ระดับกิจกรรมย่อย)(๑ ชุด : ๑ กิจกรรมหลัก)

ลำดับความสำคัญ...๒๖.....

ชื่อโครงการ : โครงการก่อสร้างเพิ่มไหล่ทาง ทางหลวงหมายเลข ๔๑๑๒

กิจกรรมหลัก : ขยายไหล่ทาง จาก ๑.๐๐ เมตร (๗/๙) เป็น ๒.๕๐ เมตร (๗/๑๒) ทางหลวงหมายเลข ๔๑๑๒

ตอน สวนแดง - ไชยา (เป็นตอนๆ) อำเภอท่าชนะ จังหวัดสุราษฎร์ธานี

วงเงิน : ๕๐,๐๐๐,๐๐๐.๐๐ บาท

ยุทธศาสตร์ชาติ : ด้านการสร้างความสามารถในการแข่งขัน

แผนแม่บทฯ : โครงสร้างพื้นฐานระบบโลจิสติกส์ และดิจิทัล

ประเด็นการพัฒนาของจังหวัดที่ ๔ : พัฒนาสังคมในทุกมิติเพื่อคุณภาพชีวิตที่ดี

แผนงาน : แผนงานการพัฒนาโครงสร้างพื้นฐาน ระบบสาธารณูปโภค โครงข่ายคมนาคมการขนส่งสาธารณะ

และโครงข่ายสื่อสาร

หน่วยดำเนินการ : แขวงทางหลวงสุราษฎร์ธานี ที่ ๑

ผู้รับผิดชอบ : นายปรีชา วิเศษสิทธิ์ ตำแหน่ง : ผู้อำนวยการแขวงทางหลวงสุราษฎร์ธานีที่ ๑

สถานที่ติดต่อ : ๕ หมู่ ๑ ถ.กาญจนวิถี ต.บางกุ้ง อ.เมือง จ.สุราษฎร์ธานี หมายเลขโทรศัพท์ : ๐๗๗-๓๑๑-๒๑๗

(๑) หลักการและเหตุผล

(๑.๑) ที่มา : (ระบุ เช่น มติ ครม. นโยบายรัฐบาล ยุทธศาสตร์ชาติ แผนพัฒนาเศรษฐกิจและสังคมแห่งชาติ แผนพัฒนาภาค แผนพัฒนาจังหวัด)

ยุทธศาสตร์ชาติ ๒๐ ปี ยุทธศาสตร์ที่ ๒: ยุทธศาสตร์ชาติด้านการสร้างความสามารถในการแข่งขัน ยุทธศาสตร์ที่ ๓: ยุทธศาสตร์ชาติด้านการพัฒนาและเสริมสร้างศักยภาพทรัพยากรมนุษย์ แผนพัฒนาเศรษฐกิจและสังคมแห่งชาติ ฉบับที่ ๑๒ ยุทธศาสตร์ที่ ๑: ยุทธศาสตร์การเสริมสร้างและพัฒนาศักยภาพทุนมนุษย์ ยุทธศาสตร์ที่ ๓: ยุทธศาสตร์การสร้างความเข้มแข็งทางเศรษฐกิจและแข่งขันได้อย่างยั่งยืน หมุดหมายร่างแผนพัฒนาเศรษฐกิจและสังคมแห่งชาติ ฉบับที่ ๑๓ หมุดหมายที่ ๒ : ไทยเป็นจุดหมายของการท่องเที่ยวที่เน้นคุณภาพและความยั่งยืน แผนพัฒนาภาคใต้ ยุทธศาสตร์ที่ ๑: พัฒนาการท่องเที่ยวของภาคใต้ให้เป็นแหล่งท่องเที่ยวคุณภาพชั้นนำของโลก ยุทธศาสตร์ที่ ๔: พัฒนาโครงสร้างพื้นฐานสนับสนุนการท่องเที่ยว การพัฒนาเขตอุตสาหกรรม และการเชื่อมโยงการค้าโลก แผนพัฒนากลุ่มจังหวัดภาคใต้ฝั่งอ่าวไทย ประเด็นการพัฒนาด้านที่ ๒: การพัฒนาด้านการท่องเที่ยว ประเด็นการพัฒนาด้านที่ ๓: การพัฒนาด้านอุตสาหกรรม การค้า การลงทุน และการค้าระหว่างประเทศ แผนพัฒนาจังหวัดสุราษฎร์ธานี ประเด็นการพัฒนาด้านที่ ๒: พัฒนาการท่องเที่ยวที่ได้มาตรฐานเพื่อมุ่งสู่ความยั่งยืน

(๑.๒) สรุปสาระสำคัญ

สภาพปัญหา / ความต้องการ : ทางหลวงหมายเลข ๔๑๑๒ เป็นเส้นทางที่เชื่อมต่อระหว่างจังหวัดชุมพรกับจังหวัดสุราษฎร์ธานี เริ่มต้นจากสี่แยกกะแม ตำบลกะแม อำเภอละแม จังหวัดชุมพร สิ้นสุดที่สามแยกวัดดอนกระถิน ตำบลท่าข้าม อำเภอพุนพิน จังหวัดสุราษฎร์ธานี ซึ่งมีลักษณะของเส้นทางขนานกับทางหลวงหมายเลข ๔๑ และเลียบชายทะเลฝั่งอ่าวไทย จึงเป็นเส้นทางที่นำไปสู่แหล่งท่องเที่ยวต่างๆ เช่น หาดคันธูลี หาดหนองน้ำดอนเล หาดนางลอย ปากน้ำท่ากระจาย หาดสวนสน หาดสำเร็จ หาดนายอำเภอ หาดแหลมทราย และหาดพุมเรียง เป็นต้น สภาพเส้นทางในปัจจุบันบางช่วงมีความกว้างไหล่ทางข้างละ ๑.๐๐ เมตร (๗/๙) ซึ่งไม่เพียงพอสำหรับปริมาณการจราจร เพื่อความสะดวกปลอดภัยแก่ผู้ใช้ทางและนักท่องเที่ยว แขวงฯ จึงเห็นควรขยายความกว้างไหล่ทางเป็นข้างละ ๒.๕๐ เมตร (๗/๑๒)

ความเร่งด่วน : (ระบุระดับความจำเป็นเร่งด่วน) : มากที่สุด

(๒) ข้อมูลทั่วไปของโครงการ

(๒.๑) วัตถุประสงค์ของโครงการ : เพื่อให้ประชาชนและนักท่องเที่ยวมีเส้นทางการคมนาคมที่สะดวกรวดเร็ว มีความปลอดภัยและได้มาตรฐาน เป็นการส่งเสริมการท่องเที่ยวของจังหวัดสุราษฎร์ธานี และรองรับการคมนาคมและการขนส่งที่เพิ่มขึ้น

(๒.๒) สถานภาพของโครงการ

โครงการเดิม

โครงการใหม่

(๒.๓) ประเภทของโครงการ

 พัฒนา ดำเนินการปกติ

(๒.๔) ระยะเวลาดำเนินโครงการ ๒๔๐ วัน เริ่มต้นปี ๒๕๖๙ ถึงสิ้นปี ๒๕๖๙

(๒.๕) สถานที่ดำเนินโครงการ : (ระบุพื้นที่ดำเนินการ เช่น อำเภอ ตำบล หมู่บ้าน เป็นต้น)
อำเภอท่าชนะ จังหวัดสุราษฎร์ธานี

(๓) กลุ่มเป้าหมาย และผู้มีส่วนได้ส่วนเสีย

(๓.๑) กลุ่มเป้าหมาย : ประชาชนในพื้นที่ และนักท่องเที่ยว ที่ใช้เส้นทางสัญจรไปมา

(๓.๒) ผู้มีส่วนได้ส่วนเสีย : ประชาชนในพื้นที่ และนักท่องเที่ยว ที่ใช้เส้นทางสัญจรไปมา

(๔) เป้าหมาย ผลลัพธ์ และผลกระทบโครงการ

(๔.๑) เป้าหมายโครงการ

ตัวชี้วัด ร้อยละที่เพิ่มขึ้นของผลิตภัณฑ์มวลรวมจังหวัด (GPP) สาขาการขนส่งและการคมนาคม (ร้อยละ ๓/ปี)

(๔.๒) ผลผลิต ๑ สายทาง

(๔.๓) ผลลัพธ์ ประชาชนในพื้นที่และนักท่องเที่ยวที่ใช้ถนนสัญจรได้รับความปลอดภัย

(๔.๔) ผลกระทบ :

เชิงบวก : ยกระดับมาตรฐานถนนขยายความกว้างไหล่ทาง รองรับการจราจรที่มากขึ้น

เชิงลบ : ผู้ใช้เส้นทางอาจประสบปัญหาการใช้เส้นทางที่ไม่สะดวกมากนัก ระหว่างที่ดำเนินการก่อสร้าง

(๕) แนวทางการดำเนินงาน

(แสดงรายละเอียดกิจกรรมที่จะทำภายใต้โครงการที่จังหวัดเสนอขอ และทำเครื่องหมาย ✓ ลงในช่องระยะเวลาที่จะเริ่มดำเนินงานของแต่ละกิจกรรมสำคัญด้วย)

กิจกรรมย่อย	ระยะเวลาที่จะเริ่มดำเนินการ			
	ต.ค. - ธ.ค. ๖๘	ม.ค. - มี.ค. ๖๙	เม.ย. - มิ.ย. ๖๙	ก.ค. - ก.ย. ๖๙
๑ ขยายความกว้างไหล่ทาง		✓	✓	✓
๒				
๓				

(๖) วิธีการดำเนินงาน

 ดำเนินการเอง จ้างเหมา

(๗) วงเงินของโครงการ จำนวน ๕๐,๐๐๐,๐๐๐.๐๐ บาท

(ให้กรอกรายละเอียดข้อมูลตามแบบฟอร์มรายละเอียดจำแนกตามงบรายจ่ายด้วย)

รายการ	งบประมาณ	เงินนอกงบประมาณ
รวมทั้งสิ้น		
งบดำเนินงาน		
- ค่าตอบแทน		
- ค่าใช้สอย		
- ค่าวัสดุ		
งบลงทุน		
- ค่าครุภัณฑ์		
- ค่าที่ดินและสิ่งก่อสร้าง	๕๐,๐๐๐,๐๐๐	
งบรายจ่ายอื่น		

(๘) รายงานความสำเร็จของการดำเนินงานที่ผ่านมา

(ให้กรอกเฉพาะโครงการที่มีการใช้ระยะเวลาในการดำเนินการมากกว่าหนึ่งปี และโครงการที่มีการดำเนินการเป็นประจำทุกปี เช่น โครงการกระตุ้นการท่องเที่ยวประจำปี โครงการที่ดำเนินกิจกรรมเดิมแต่เปลี่ยนหรือขยายพื้นที่ดำเนินการหรือกลุ่มเป้าหมาย เป็นต้น โดยให้แสดงรายละเอียดผลการดำเนินงานและความสำเร็จในการดำเนินงานในปีที่ผ่านมา รวมทั้งต้องแสดงความก้าวหน้าในการบรรลุวัตถุประสงค์และค่าเป้าหมายที่กำหนดไว้ในแผนพัฒนาจังหวัดและแผนพัฒนากลุ่มจังหวัด)

(๙) ภารกิจขององค์กรปกครองส่วนท้องถิ่น

- โครงการไม่ใช่ภารกิจขององค์กรปกครองส่วนท้องถิ่น
 โครงการเป็นภารกิจขององค์กรปกครองส่วนท้องถิ่น

(๑๐) ความพร้อมของโครงการ**(๑๐.๑) พื้นที่ดำเนินโครงการ**

- ดำเนินการได้ทันที หมายถึง ได้ศึกษาความเหมาะสมและกำหนดพื้นที่ดำเนินการหรือได้รับอนุญาตตามกฎหมาย และสามารถดำเนินการได้ทันที
 อยู่ในระหว่างเตรียมการ หมายถึง ได้ศึกษาความเหมาะสมและกำหนดพื้นที่ดำเนินการแล้ว แต่อยู่ในระหว่างจัดเตรียมพื้นที่ หรือกำลังแก้ไขปัญหา / อุปสรรคต่างๆ หรือเตรียมการขออนุญาตตามกฎหมาย
 อยู่ในระหว่างศึกษาความเหมาะสม และคัดเลือกพื้นที่ดำเนินการ

(๑๐.๒) แบบรูปรายการ/ แผนการปฏิบัติงาน

- มี และสมบูรณ์ (ให้ระบุชื่อหน่วยงานเจ้าของรูปแบบรายการที่ใช้) แขวงทางหลวงสุราษฎร์ธานีที่ ๑
 มีแต่ยังไม่สมบูรณ์ (ให้ระบุชื่อหน่วยงานเจ้าของรูปแบบรายการที่ใช้)
 ไม่มี

(๑๐.๓) ความพร้อมของบุคลากร เครื่องมือ และเทคนิคการดำเนินการ

- ๑) บุคลากรมีประสบการณ์ ทั้งหมด บางส่วน ไม่มีประสบการณ์
 ๒) เครื่องมือดำเนินการ มี พร้อมดำเนินการได้ทันที
 มีบางส่วนและต้องจัดหาเพิ่มเติม
 ไม่มี ต้องจัดหาเพิ่มเติม
 เทคนิคในการบริหารจัดการ มีประสบการณ์สูง
 มีประสบการณ์ปานกลาง
 ไม่มีประสบการณ์

(๑๐.๔) ผลกระทบสิ่งแวดล้อม

- ผ่านคณะกรรมการสิ่งแวดล้อมแห่งชาติแล้ว
 อยู่ระหว่างการพิจารณาของคณะกรรมการสิ่งแวดล้อมแห่งชาติ
 คณะกรรมการสิ่งแวดล้อมแห่งชาติยังไม่พิจารณา

(๑๐.๕) รายงานการศึกษาความเหมาะสม (FS)

- ไม่ต้องทำรายงานการศึกษา
 ต้องทำรายงานการศึกษา

(๑๑) วิธีการบริหารจัดการหรือการดูแลบำรุงรักษา เมื่อโครงการแล้วเสร็จ เพื่อให้เกิดความยั่งยืนของโครงการ (ให้ระบุหน่วยงานให้ชัดเจน) :

แขวงทางหลวงสุราษฎร์ธานีที่ ๑ โดยหมวดทางหลวงท่าชนะ จะดูแลบำรุงรักษาเมื่อโครงการแล้วเสร็จ

(๑๒) ปัญหา อุปสรรคและข้อจำกัด :

ผู้ใช้เส้นทางอาจประสบปัญหาการใช้เส้นทางที่ไม่สะดวกมากนัก ระหว่างที่ดำเนินการก่อสร้าง

งบรายจ่าย - รายการ	งบประมาณ		คำชี้แจง
	ปี ๒๕๖๘ (ถ้ามี)	ปี ๒๕๖๙	
เขียนรายการ ประเภทรายการ ของสำนักงานประมงจังหวัดสุราษฎร์ธานี.....			
แผนงาน :บริหารจังหวัดและกลุ่มจังหวัด ผลผลิต : โครงการพัฒนาด้านการท่องเที่ยวและบริการ ผลผลิต : ๑ สายทาง โครงการ : ก่อสร้างเพิ่มไหล่ทาง ทางหลวงหมายเลข ๔๑๑๒ กิจกรรมหลัก : ขยายไหล่ทาง จาก ๑.๐๐ เมตร (๗/๙) เป็น ๒.๕๐ เมตร (๗/๑๒) ทางหลวงหมายเลข ๔๑๑๒ ตอน สวนแดง - ไชยา (เป็นตอนๆ) อำเภอท่าชนะ จังหวัดสุราษฎร์ธานี ๑. งบดำเนินงาน ๒. งบลงทุน ๒.๑ ค่าครุภัณฑ์ (๑) ราคาต่อหน่วยต่ำกว่า ๑ ล้านบาท (๒) ราคาต่อหน่วยตั้งแต่ ๑ ล้านบาทขึ้นไป ๒.๒ ค่าที่ดินและสิ่งก่อสร้าง (๑) ราคาต่อหน่วยต่ำกว่า ๑๐ ล้านบาท (๒) ราคาต่อหน่วยตั้งแต่ ๑๐ ล้านบาทขึ้นไป (๑.๑) ค่าที่ดิน (ระบุรายการ) (๑.๒) ค่าก่อสร้างอาคารที่พักอาศัยและสิ่งก่อสร้างประกอบ (ระบุรายการ) (๑.๓) ค่าปรับปรุงอาคารก่อสร้างที่พักอาศัยและสิ่งก่อสร้างประกอบ (ระบุรายการ) (๑.๔) ค่าก่อสร้างอาคารที่ทำการและสิ่งก่อสร้างประกอบ (ระบุรายการ) (๑.๕) ค่าปรับปรุงอาคารที่ทำการและสิ่งก่อสร้างประกอบ (ระบุรายการ) (๑.๖) ค่าก่อสร้างอาคารการศึกษาและสิ่งก่อสร้างประกอบ			

งบรายจ่าย - รายการ	งบประมาณ		คำชี้แจง
	ปี ๒๕๖๘ (ถ้ามี)	ปี ๒๕๖๙	
เขียนรายการ ประเภทรายการ ของสำนักงานประมง (ระบุนรายการ) (๑.๗) ค่าปรับปรุงอาคารการศึกษาและสิ่งก่อสร้างประกอบ (ระบุนรายการ) (๑.๘) ค่าก่อสร้างอาคารสาธารณสุขและสิ่งก่อสร้างประกอบ (ระบุนรายการ) (๑.๙) ค่าปรับปรุงอาคารสาธารณสุขและสิ่งก่อสร้างประกอบ (ระบุนรายการ) (๑.๑๐) ค่าก่อสร้างสนามกีฬาและสิ่งก่อสร้างประกอบ (ระบุนรายการ) (๑.๑๑) ค่าปรับปรุงสนามกีฬาและสิ่งก่อสร้างประกอบ (ระบุนรายการ) (๑.๑๒) ค่าก่อสร้างระบบสาธารณูปโภค (ระบุนรายการ) (๑.๑๓) ค่าปรับปรุงระบบสาธารณูปโภค (ระบุนรายการ) (๑.๑๔) ค่าก่อสร้างแหล่งน้ำ (ระบุนรายการ) (๑.๑๕) ค่าปรับปรุงแหล่งน้ำ (ระบุนรายการ) (๑.๑๖) ค่าก่อสร้างทางและสะพาน ขยายไหล่ทาง จาก ๑.๐๐ เมตร (๗/๙) เป็น ๒.๕๐ เมตร (๗/๑๒) ทาง หลวงหมายเลข ๔๑๑๒ ตอน สวนแดง - ไชยา (เป็นตอนๆ) อำเภอท่า ชนะ จังหวัดสุราษฎร์ธานี (๑.๑๗) ค่าปรับปรุงทางและสะพาน (ระบุนรายการ)		๕๐,๐๐๐,๐๐๐.๐๐	
๓. งบเงินอุดหนุน			
๔. งบรายจ่ายอื่น			

ข้อมูลพื้นฐานโครงการของจังหวัดสุราษฎร์ธานี (ระดับกิจกรรมย่อย) (1 ชุด : 1 กิจกรรมหลัก)

ลำดับความสำคัญ 27...

ชื่อโครงการ : โครงการก่อสร้างเขื่อนป้องกันตลิ่งริมคลองศก. บ้านบางปรุ หมู่ที่ 6 ตำบลคลองศก อำเภอพนม
จังหวัดสุราษฎร์ธานี

กิจกรรมหลัก... ก่อสร้างเขื่อนป้องกันตลิ่งริมคลองศก. ความยาว 200 เมตร.....วงเงิน.....20,000,000.....บาท

ยุทธศาสตร์ชาติ : ด้านการสร้างโอกาสและความเสมอภาคทางสังคม

แผนแม่บทฯ : พลังทางสังคม

ประเด็นการพัฒนาของจังหวัด ที่ 5 : บริหารจัดการทรัพยากรธรรมชาติและสิ่งแวดล้อมเพื่อการอนุรักษ์
.....และการใช้ประโยชน์อย่างยั่งยืน

แผนงาน.....ด้านบริหารจัดการภัยพิบัติ.....

หน่วยดำเนินการ : สำนักงานโยธาธิการและผังเมืองจังหวัดสุราษฎร์ธานี.....

ผู้รับผิดชอบ :นางสาวดารณี คงกลิ่น.....ตำแหน่ง :โยธาธิการและผังเมืองจังหวัดสุราษฎร์ธานี

สถานที่ติดต่อ.....สำนักงานโยธาธิการและผังเมืองจังหวัดสุราษฎร์ธานี.....หมายเลขโทรศัพท์.....0-7727-3936

(1) หลักการและเหตุผล

(1.1) ที่มา : (ระบุ เช่น มติ ครม. นโยบายรัฐบาล ยุทธศาสตร์ชาติแผนพัฒนาเศรษฐกิจและสังคมแห่งชาติ
แผนพัฒนาภาค แผนพัฒนาจังหวัดสุราษฎร์ธานี)

.....คลองศก. บ้านบางปรุ หมู่ที่ 6 ตำบลคลองศก อำเภอพนม จังหวัดสุราษฎร์ธานี มีถนนซึ่งประชาชนและ
นักท่องเที่ยวใช้สัญจรไปมา ก่อสร้างริมตลิ่งไปตามความยาวของลำคลอง และในปัจจุบันประสบปัญหา
กระแสน้ำกัดเซาะตลิ่งพังเสียหายทุกปี ซึ่งหากไม่มีการป้องกันจะทำให้ น้ำกัดเซาะตลิ่งจนถนนได้รับความ
เสียหายไม่สามารถใช้สัญจรไปมาได้ จากปัญหาดังกล่าว องค์การบริหารส่วนตำบลคลองศก จึงได้ประสาน
สำนักงานโยธาธิการและผังเมืองจังหวัดสุราษฎร์ธานี เพื่อขอรับการจัดสรรงบประมาณก่อสร้างเขื่อนป้องกัน
ตลิ่ง ซึ่งการจัดทำโครงการสอดคล้องกับประเด็นการพัฒนาจังหวัด ด้านการบริหารจัดการ
ทรัพยากรธรรมชาติและสิ่งแวดล้อมเพื่อเป็นฐานในการพัฒนาอย่างยั่งยืน.....

(1.2) สรุปสาระสำคัญ

สภาพปัญหา / ความต้องการ : เนื่องจากตลิ่งริมคลองบริเวณที่จะขอรับการจัดสรรงบประมาณเพื่อ
ก่อสร้างเขื่อนได้รับความเสียหายจากการกัดเซาะของกระแสน้ำทุกปี หากไม่มีการป้องกันจะทำให้ตลิ่งและ
ถนนได้รับความเสียหาย ทำให้ประชาชนและนักท่องเที่ยวได้รับความเดือดร้อนไม่สามารถสัญจรไปมาได้

ความเร่งด่วน : (ระบุระดับความจำเป็นเร่งด่วน) :หากไม่ดำเนินการก่อสร้างจะทำให้ตลิ่งได้รับ
ความเสียหายจากการกัดเซาะของกระแสน้ำจนเป็นเหตุทำให้ถนนที่ประชาชนใช้สัญจรไปมาได้รับความ
เสียหาย ทำให้ประชาชนและนักท่องเที่ยวได้รับความเดือดร้อน.....

(2) ข้อมูลทั่วไปของโครงการ

(2.1) วัตถุประสงค์ของโครงการ :...เพื่อป้องกันตลิ่งและถนนริมตลิ่งไม่ได้รับความเสียหายจากการกัดเซาะของกระแสน้ำ.....

(2.2) สถานภาพของโครงการ

โครงการเดิม โครงการใหม่

(2.3) ประเภทของโครงการ

พัฒนา ดำเนินการปกติ

(2.4) ระยะเวลาดำเนินโครงการ 1 ปี เริ่มต้นปี ตุลาคม 2568 สิ้นสุดปี กันยายน 2569

(2.5) สถานที่ดำเนินโครงการ : (ระบุพื้นที่ดำเนินการ เช่น อำเภอ ตำบล หมู่บ้าน เป็นต้น).....
ริมคลองสก บ้านบางปรุ หมู่ที่ 6 ตำบลคลองสก อำเภอพนม จังหวัดสุราษฎร์ธานี

(3) กลุ่มเป้าหมาย และผู้มีส่วนได้ส่วนเสีย

(3.1) กลุ่มเป้าหมาย : (ระบุผู้ได้รับประโยชน์โดยตรงจากโครงการ) ประชาชนในพื้นที่ อบต.คลองสก และนักท่องเที่ยว

(3.2) ผู้มีส่วนได้ส่วนเสีย :.....ประชาชนที่อาศัยอยู่ในพื้นที่.....

(4) เป้าหมาย ผลลัพธ์ และผลกระทบโครงการ

(4.1) เป้าหมายโครงการ

ตัวชี้วัด (โครงการ) ประชาชนในพื้นที่ได้รับการแก้ไขปัญหาน้ำกัดเซาะถนนที่ใช้สัญจร

(4.2) ผลผลิต (Output).....เขื่อนป้องกันตลิ่ง ความยาว 200 เมตร จำนวน 1 แห่ง.....

(4.3) ผลลัพธ์ (Outcome).....1. ลดความเสี่ยงและเพิ่มขีดความสามารถของชุมชนในการจัดการภัยพิบัติ
.....2. สามารถสร้างรายได้จากการท่องเที่ยวให้แก่ชุมชนโดยการบริหารจัดการที่ดี.....

(4.4) ผลกระทบ :

เชิงบวก :.....-.....

เชิงลบ :.....-.....

(5) แนวทางการดำเนินงาน

(แสดงรายละเอียดกิจกรรมที่จะทำภายใต้โครงการที่จังหวัด/กลุ่มจังหวัด เสนอขอ และทำเครื่องหมาย ✓ ลงในช่องระยะเวลาที่จะเริ่มดำเนินงานของแต่ละกิจกรรมสำคัญด้วย)

กิจกรรมย่อย	ระยะเวลาที่จะเริ่มดำเนินการ			
	ต.ค.-ธ.ค. 68	ม.ค. - มี.ค. 69	เม.ย.-มิ.ย. 69	ก.ค. - ก.ย. 69
1. ก่อสร้างเขื่อนป้องกันตลิ่ง ความยาว 200 เมตร		✓		

(6) วิธีการดำเนินงาน ดำเนินการเอง จ้างเหมา

(7) วงเงินของโครงการ จำนวน.....20,000,000.....บาท

(ให้กรอกรายละเอียดข้อมูลตามแบบฟอร์มรายละเอียดจำแนกตามงบรายจ่ายด้วย)

(8) รายงานความสำเร็จของการดำเนินงานที่ผ่านมา

(ให้กรอกเฉพาะโครงการที่มีการใช้ระยะเวลาในการดำเนินการมากกว่าหนึ่งปี และโครงการที่มีการดำเนินการเป็นประจำทุกปี เช่น โครงการกระตุ้นการท่องเที่ยวประจำปี โครงการที่ดำเนินกิจกรรมเดิมแต่เปลี่ยนหรือขยายพื้นที่ดำเนินการหรือกลุ่มเป้าหมาย เป็นต้น โดยให้แสดงรายละเอียดผลการดำเนินงานและความสำเร็จในการดำเนินงานในปีที่ผ่านมา รวมทั้งต้องแสดงความก้าวหน้าในการบรรลุวัตถุประสงค์และค่าเป้าหมายที่กำหนดไว้ในแผนพัฒนาจังหวัดและแผนพัฒนากลุ่มจังหวัด)

(9) ภารกิจขององค์กรปกครองส่วนท้องถิ่น

โครงการไม่ใช่ภารกิจขององค์กรปกครองส่วนท้องถิ่น

โครงการเป็นภารกิจขององค์กรปกครองส่วนท้องถิ่น

(10) ความพร้อมของโครงการ

(10.1) พื้นที่ดำเนินโครงการ

ดำเนินการได้ทันที หมายถึง ได้ศึกษาความเหมาะสมและกำหนดพื้นที่ดำเนินการหรือได้รับอนุญาตตามกฎหมาย และสามารถดำเนินการได้ทันที

อยู่ในระหว่างเตรียมการ หมายถึง ได้ศึกษาความเหมาะสมและกำหนดพื้นที่ดำเนินการแล้ว แต่อยู่ในระหว่างจัดเตรียมพื้นที่ หรือกำลังแก้ไขปัญหา / อุปสรรคต่างๆ หรือเตรียมการขออนุญาตตามกฎหมาย

อยู่ในระหว่างศึกษาความเหมาะสม และคัดเลือกพื้นที่ดำเนินการ

(10.2) แบบรูปรายการ/ แผนการปฏิบัติงาน

มี และสมบูรณ์ (ให้ระบุชื่อหน่วยงานเจ้าของรูปแบบรายการที่ใช้).....

มีแต่ยังไม่สมบูรณ์ (ให้ระบุชื่อหน่วยงานเจ้าของรูปแบบรายการที่ใช้).....

ไม่มี

(10.3) ความพร้อมของบุคลากร เครื่องมือ และเทคนิคการดำเนินการ

• บุคลากรมีประสบการณ์ ทั้งหมด บางส่วน ไม่มีประสบการณ์

• เครื่องมือดำเนินการ มีพร้อมดำเนินการได้ทันที
 มีบางส่วนและต้องจัดหาเพิ่มเติม
 ไม่มี ต้องจัดหาเพิ่มเติม

• เทคนิคในการบริหารจัดการ มีประสบการณ์สูง
 มีประสบการณ์ปานกลาง
 ไม่มีประสบการณ์

(10.4) ผลกระทบสิ่งแวดล้อม

- ผ่านคณะกรรมการสิ่งแวดล้อมแห่งชาติแล้ว
- อยู่ระหว่างการพิจารณาของคณะกรรมการสิ่งแวดล้อมแห่งชาติ
- คณะกรรมการสิ่งแวดล้อมแห่งชาติยังไม่พิจารณา

(10.5) รายงานการศึกษาความเหมาะสม (FS)

- ไม่ต้องทำรายงานการศึกษา
- ต้องทำรายงานการศึกษา

(11) วิธีการบริหารจัดการหรือการดูแลบำรุงรักษา เมื่อโครงการแล้วเสร็จ เพื่อให้เกิดความยั่งยืนของโครงการ (ต้องระบุหน่วยงานให้ชัดเจน) ...ส่งมอบให้องค์การบริหารส่วนตำบลคลองศก ใช้ประโยชน์และดูแลบำรุงรักษา...

.....

.....

โดยทรัพย์สินที่เป็นครุภัณฑ์ หรือที่ดินสิ่งก่อสร้างที่ได้จากการดำเนินการนั้น หน่วยงานผู้รับผิดชอบโครงการ และ หรือส่วนราชการผู้รับผิดชอบกิจกรรมนั้น ๆ เป็นผู้ใช้ประโยชน์และดูแล บำรุงรักษาตามระเบียบราชการที่เกี่ยวข้อง

(12) ปัญหา อุปสรรคและข้อจำกัด :

..... ไม่มี

.....

.....

3.3 หน่วยงานที่เกี่ยวข้องกับการนำแผนปฏิบัติการประจำปีไปดำเนินการ (อธิบายถึงกระบวนการ/แนวทางขับเคลื่อน

แผนปฏิบัติการประจำปี ไปสู่การปฏิบัติได้อย่างประสบผลสำเร็จ)

..... -

.....

.....

รายละเอียดจำแนกตามงบรายจ่าย (1 ชุด : 1 กิจกรรมหลัก)

หน่วย : บาท

งบรายจ่าย - รายการ	งบประมาณ		คำชี้แจง
	ปี 2568 (ถ้ามี)	ปี 2569	
ทะเบียนรายการ ประเภทรายการ ของสำนักงานประมาณ			
จังหวัด/กลุ่มจังหวัด.....สุราษฎร์ธานี.....			
<p>แผนงาน : จัดการภัยพิบัติและสาธารณภัย</p> <p>ผลผลิต : โครงการบริหารจัดการทรัพยากรธรรมชาติและสิ่งแวดล้อม</p> <p>ผลผลิต : ..เชื่อมป้องกันตลิ่ง ความยาว 200 เมตร จำนวน 1 แห่ง</p> <p>โครงการ : ...โครงการก่อสร้างเชื่อมป้องกันตลิ่งริมคลองศก บ้านบางปรู หมู่ที่ 6 ตำบลคลองศก อำเภอนม จังหวัดสุราษฎร์ธานี</p> <p>กิจกรรมหลัก : ..ก่อสร้างเชื่อมป้องกันตลิ่งริมคลองศก ความยาว 200 เมตร</p> <p>1. งบดำเนินงาน</p> <p>2. งบลงทุน</p> <p>2.1 ค่าครุภัณฑ์</p> <p>(1) ราคาต่อหน่วยต่ำกว่า 1 ล้านบาท</p> <p>(2) ราคาต่อหน่วยตั้งแต่ 1 ล้านบาทขึ้นไป</p> <p>(ระบุรายการ)</p> <p>2.2 ค่าที่ดินและสิ่งก่อสร้าง</p> <p>(1) ราคาต่อหน่วยต่ำกว่า ๑๐ ล้านบาท</p> <p>(2) ราคาต่อหน่วยตั้งแต่ ๑๐ ล้านบาทขึ้นไป</p> <p>(1.1) ค่าที่ดิน</p> <p>(ระบุรายการ)</p> <p>(1.2) ค่าก่อสร้างอาคารที่พักอาศัยและสิ่งก่อสร้างประกอบ</p> <p>(ระบุรายการ)</p>		20,000,000	กิจกรรมที่ ๑ ก่อสร้างเชื่อมป้องกันตลิ่งริมคลองศก บ้านบางปรู หมู่ที่ ๖ ตำบลคลองศก อำเภอนม จังหวัดสุราษฎร์ธานี ความยาว ๒๐๐ เมตร
3. งบเงินอุดหนุน			
4. งบรายจ่ายอื่น			

ข้อมูลพื้นฐานโครงการของจังหวัด (ระดับกิจกรรมย่อย)(๑ ชุด : ๑ กิจกรรมหลัก)

ลำดับความสำคัญ...๒๘.....

ชื่อโครงการ : โครงการติดตั้งไฟฟ้าแสงสว่างเชื่อมต่อสนามบินสุราษฎร์ธานี

กิจกรรมหลัก : ติดตั้งไฟฟ้าแสงสว่างชนิดกิ่งเดี่ยว ทางหลวงหมายเลข ๔๑๗ ตอน ท่าอากาศยานสุราษฎร์ธานี - ค้อล่าง (เป็นตอนๆ) และ ทางหลวงหมายเลข ๔๒๐ ตอน วงแหวนรอบเมืองสุราษฎร์ธานี (เป็นตอนๆ) จังหวัดสุราษฎร์ธานี

วงเงิน : ๕๐,๐๐๐,๐๐๐.๐๐ บาท

ยุทธศาสตร์ชาติ : ด้านการสร้างความสามารถในการแข่งขัน

แผนแม่บท : โครงสร้างพื้นฐานระบบโลจิสติกส์ และดิจิทัล

ประเด็นการพัฒนาของจังหวัด ที่ ๔ : พัฒนาสังคมในทุกมิติ เพื่อคุณภาพชีวิตที่ดี

แผนงาน : แผนงานการพัฒนาโครงสร้างพื้นฐาน ระบบสาธารณูปโภค โครงข่ายคมนาคมการขนส่งสาธารณะ และโครงข่ายสื่อสาร

หน่วยดำเนินการ : แขวงทางหลวงสุราษฎร์ธานี ที่ ๑

ผู้รับผิดชอบ : นายปรีชา วิเศษสิทธิ์ ตำแหน่ง : ผู้อำนวยการแขวงทางหลวงสุราษฎร์ธานี ที่ ๑

สถานที่ติดต่อ : ๕ หมู่ ๑ ถ.กาญจนวิถี ต.บางกุ้ง อ.เมือง จ.สุราษฎร์ธานี หมายเลขโทรศัพท์ : ๐๗๗-๓๑๑-๒๑๗

(๑) หลักการและเหตุผล

(๑.๑) ที่มา : (ระบุ เช่น มติ ครม. นโยบายรัฐบาล ยุทธศาสตร์ชาติ แผนพัฒนาเศรษฐกิจและสังคมแห่งชาติ แผนพัฒนาภาค แผนพัฒนาจังหวัด)

ยุทธศาสตร์ชาติ ๒๐ ปี ยุทธศาสตร์ที่ ๒: ยุทธศาสตร์ชาติด้านการสร้างความสามารถในการแข่งขัน ยุทธศาสตร์ที่ ๓: ยุทธศาสตร์ชาติด้านการพัฒนาและเสริมสร้างศักยภาพทรัพยากรมนุษย์ แผนพัฒนาเศรษฐกิจและสังคมแห่งชาติ ฉบับที่ ๑๒ ยุทธศาสตร์ที่ ๑: ยุทธศาสตร์การเสริมสร้างและพัฒนาศักยภาพทุนมนุษย์ ยุทธศาสตร์ที่ ๓: ยุทธศาสตร์การสร้างความเข้มแข็งทางเศรษฐกิจและแข่งขันได้อย่างยั่งยืน หมุดหมายร่างแผนพัฒนาเศรษฐกิจและสังคมแห่งชาติ ฉบับที่ ๑๓ หมุดหมายที่ ๒ : ไทยเป็นจุดหมายของการท่องเที่ยวที่เน้นคุณภาพและความยั่งยืน แผนพัฒนาภาคใต้ ยุทธศาสตร์ที่ ๑: พัฒนาการท่องเที่ยวของภาคใต้ให้เป็นแหล่งท่องเที่ยวคุณภาพชั้นนำของโลก ยุทธศาสตร์ที่ ๔: พัฒนาโครงสร้างพื้นฐานสนับสนุนการท่องเที่ยว การพัฒนาเขตอุตสาหกรรม และการเชื่อมโยงการค้าโลก แผนพัฒนากลุ่มจังหวัดภาคใต้ฝั่งอ่าวไทย ประเด็นการพัฒนาด้านที่ ๒: การพัฒนาด้านการท่องเที่ยว ประเด็นการพัฒนาด้านที่ ๓: การพัฒนาด้านอุตสาหกรรม การค้า การลงทุน และการค้าระหว่างประเทศ แผนพัฒนาจังหวัดสุราษฎร์ธานี ประเด็นการพัฒนาด้านที่ ๒: พัฒนาการท่องเที่ยวที่ได้มาตรฐานเพื่อมุ่งสู่ความยั่งยืน

(๑.๒) สรุปสาระสำคัญ

สภาพปัญหา / ความต้องการ : ทางหลวงหมายเลข ๔๑๗ และทางหลวงหมายเลข ๔๒๐ เป็นเส้นทางสายหลักที่เชื่อมต่อระหว่างสนามบินสุราษฎร์ธานีกับตัวเมืองสุราษฎร์ธานี ปัจจุบันไฟฟ้าแสงสว่างบนเส้นทางสายดังกล่าวยังไม่เพียงพอ แสงสว่างจึงจำเป็นต้องติดตั้งไฟฟ้าแสงสว่างเพื่ออำนวยความสะดวกปลอดภัยแก่ประชาชนและนักท่องเที่ยวที่ใช้เส้นทางในการสัญจร

ความเร่งด่วน : (ระบุระดับความจำเป็นเร่งด่วน) : มากที่สุด

(๒) ข้อมูลทั่วไปของโครงการ

(๒.๑) วัตถุประสงค์ของโครงการ : เพื่อให้ประชาชนและนักท่องเที่ยวมีเส้นทางคมนาคมที่สะดวกรวดเร็ว มีความปลอดภัยและได้มาตรฐาน เป็นการส่งเสริมการท่องเที่ยวของจังหวัดสุราษฎร์ธานี และรองรับการคมนาคมและการขนส่งที่เพิ่มขึ้น

(๒.๒) สถานภาพของโครงการ

โครงการเดิม โครงการใหม่

(๒.๓) ประเภทของโครงการ

พัฒนา ดำเนินการปกติ

- (๒.๔) ระยะเวลาดำเนินโครงการ ๑๒๐ วัน เริ่มต้นปี ๒๕๖๙ สิ้นสุดปี ๒๕๖๙
 (๒.๕) สถานที่ดำเนินโครงการ : (ระบุพื้นที่ดำเนินการ เช่น อำเภอ ตำบล หมู่บ้าน เป็นต้น)
 อำเภอพุนพิน และอำเภอเมืองสุราษฎร์ธานี จังหวัดสุราษฎร์ธานี

(๓) กลุ่มเป้าหมาย และผู้มีส่วนได้ส่วนเสีย

- (๓.๑) กลุ่มเป้าหมาย : ประชาชนในพื้นที่ และนักท่องเที่ยว ที่ใช้เส้นทางสัญจรไปมา
 (๓.๒) ผู้มีส่วนได้ส่วนเสีย : ประชาชนในพื้นที่ และนักท่องเที่ยว ที่ใช้เส้นทางสัญจรไปมา

(๔) เป้าหมาย ผลลัพธ์ และผลกระทบโครงการ

(๔.๑) เป้าหมายโครงการ

ตัวชี้วัด ร้อยละที่เพิ่มขึ้นของผลิตภัณฑ์มวลรวมจังหวัด (GPP) สาขาการขนส่งและการคมนาคม (ร้อยละ ๓/ปี)

(๔.๒) ผลผลิต ๒ สายทาง

(๔.๓) ผลลัพธ์ ประชาชนในพื้นที่และนักท่องเที่ยวที่ใช้ถนนสัญจรได้รับความปลอดภัย

(๔.๔) ผลกระทบ :

เชิงบวก : ถนนมีไฟฟ้าแสงสว่างเพียงพอ

เชิงลบ : ผู้ใช้เส้นทางอาจประสบปัญหาการใช้เส้นทางที่ไม่สะดวกมากนัก ระหว่างที่ดำเนินการก่อสร้าง

(๕) แนวทางการดำเนินงาน

(แสดงรายละเอียดกิจกรรมที่จะทำภายใต้โครงการที่จังหวัดเสนอขอ และทำเครื่องหมาย ✓ ลงในช่องระยะเวลาที่จะเริ่มดำเนินงานของแต่ละกิจกรรมสำคัญด้วย)

กิจกรรมย่อย	ระยะเวลาที่จะเริ่มดำเนินการ			
	ต.ค. - ธ.ค. ๖๘	ม.ค. - มี.ค. ๖๙	เม.ย. - มิ.ย. ๖๙	ก.ค. - ก.ย. ๖๙
ติดตั้งไฟฟ้าแสงสว่างชนิดกิ่งเดี่ยว		✓	✓	
๑				
๒				
๓				

(๖) วิธีการดำเนินงาน ดำเนินการเอง จ้างเหมา

(๗) วงเงินของโครงการ จำนวน ๕๐,๐๐๐,๐๐๐.๐๐ บาท

(ให้กรอกรายละเอียดข้อมูลตามแบบฟอร์มรายละเอียดจำแนกตามงบรายจ่ายด้วย)

รายการ	งบประมาณ	เงินนอกงบประมาณ
รวมทั้งสิ้น		
งบดำเนินงาน		
- ค่าตอบแทน		
- ค่าใช้สอย		
- ค่าวัสดุ		
งบลงทุน		
- ค่าครุภัณฑ์		
- ค่าที่ดินและสิ่งก่อสร้าง	๕๐,๐๐๐,๐๐๐	
งบรายจ่ายอื่น		

(๘) รายงานความสำเร็จของการดำเนินงานที่ผ่านมา

(ให้กรอกเฉพาะโครงการที่มีการใช้ระยะเวลาในการดำเนินการมากกว่าหนึ่งปี และโครงการที่มีการดำเนินการเป็นประจำทุกปี เช่น โครงการกระตุ้นการท่องเที่ยวประจำปี โครงการที่ดำเนินกิจกรรมเดิมแต่เปลี่ยนหรือขยายพื้นที่ดำเนินการหรือกลุ่มเป้าหมาย เป็นต้น โดยให้แสดงรายละเอียดผลการดำเนินงานและความสำเร็จในการดำเนินงานในปีที่ผ่านมา รวมทั้งต้องแสดงความก้าวหน้าในการบรรลุวัตถุประสงค์และค่าเป้าหมายที่กำหนดไว้ในแผนพัฒนาจังหวัดและแผนพัฒนากลุ่มจังหวัด)

(๙) ภารกิจขององค์กรปกครองส่วนท้องถิ่น

- โครงการไม่ใช่ภารกิจขององค์กรปกครองส่วนท้องถิ่น
 โครงการเป็นภารกิจขององค์กรปกครองส่วนท้องถิ่น

(๑๐) ความพร้อมของโครงการ**(๑๐.๑) พื้นที่ดำเนินโครงการ**

- ดำเนินการได้ทันที หมายถึง ได้ศึกษาความเหมาะสมและกำหนดพื้นที่ดำเนินการหรือได้รับอนุญาตตามกฎหมาย และสามารถดำเนินการได้ทันที
 อยู่ในระหว่างเตรียมการ หมายถึง ได้ศึกษาความเหมาะสมและกำหนดพื้นที่ดำเนินการแล้ว แต่อยู่ในระหว่างจัดเตรียมพื้นที่ หรือกำลังแก้ไขปัญหา / อุปสรรคต่างๆ หรือเตรียมการขออนุญาตตามกฎหมาย
 อยู่ในระหว่างศึกษาความเหมาะสม และคัดเลือกพื้นที่ดำเนินการ

(๑๐.๒) แบบรูปรายการ/ แผนการปฏิบัติงาน

- มี และสมบูรณ์ (ให้ระบุชื่อหน่วยงานเจ้าของรูปแบบรายการที่ใช้) แขวงทางหลวงสุราษฎร์ธานีที่ ๑
 มีแต่ยังไม่สมบูรณ์ (ให้ระบุชื่อหน่วยงานเจ้าของรูปแบบรายการที่ใช้)
 ไม่มี

(๑๐.๓) ความพร้อมของบุคลากร เครื่องมือ และเทคนิคการดำเนินการ

- ๑) บุคลากรมีประสบการณ์ ทั้งหมด บางส่วน ไม่มีประสบการณ์
 ๒) เครื่องมือดำเนินการ มี พร้อมดำเนินการได้ทันที
 มีบางส่วนและต้องจัดหาเพิ่มเติม
 ไม่มี ต้องจัดหาเพิ่มเติม
 เทคนิคในการบริหารจัดการ มีประสบการณ์สูง
 มีประสบการณ์ปานกลาง
 ไม่มีประสบการณ์

(๑๐.๔) ผลกระทบสิ่งแวดล้อม

- ผ่านคณะกรรมการสิ่งแวดล้อมแห่งชาติแล้ว
 อยู่ระหว่างการพิจารณาของคณะกรรมการสิ่งแวดล้อมแห่งชาติ
 คณะกรรมการสิ่งแวดล้อมแห่งชาติยังไม่พิจารณา

(๑๐.๕) รายงานการศึกษาความเหมาะสม (FS)

- ไม่ต้องทำรายงานการศึกษา
 ต้องทำรายงานการศึกษา

(๑๑) วิธีการบริหารจัดการหรือการดูแลบำรุงรักษา เมื่อโครงการแล้วเสร็จ เพื่อให้เกิดความยั่งยืนของโครงการ (ให้ระบุหน่วยงานให้ชัดเจน) :

แนวทางหลวงสุราษฎร์ธานีที่ ๑ โดยหมวดทางหลวงพุนพินและหมวดทางหลวงอาวุโสสุราษฎร์ธานี จะดูแลบำรุงรักษาเมื่อโครงการแล้วเสร็จ

(๑๒) ปัญหา อุปสรรคและข้อจำกัด :

ผู้ใช้เส้นทางอาจประสบปัญหาการใช้เส้นทางที่ไม่สะดวกมากนัก ระหว่างที่ดำเนินการก่อสร้าง

รายละเอียดจำแนกตามงบรายจ่าย (๑ ชุด : ๑ กิจกรรมหลัก)

หน่วย : บาท

งบรายจ่าย - รายการ (ทะเบียนรายการ ประเภทรายการ ของสำนักงบประมาณ)	งบประมาณ		ค่าชี้แจง
	ปี ๒๕๖๘ (ถ้ามี)	ปี ๒๕๖๙	
จังหวัดสุราษฎร์ธานี.....			
<p>แผนงาน :บริหารจังหวัดและกลุ่มจังหวัด</p> <p>ผลผลิต : โครงการพัฒนาด้านการท่องเที่ยวและบริการ</p> <p>ผลผลิต : ๒ สายทาง</p> <p>โครงการ : ติดตั้งไฟฟ้าแสงสว่างเชื่อมต่อสนามบินสุราษฎร์ธานี</p> <p>กิจกรรมหลัก : ติดตั้งไฟฟ้าแสงสว่างชนิดกิ่งเดี่ยว ทางหลวง</p> <p>หมายเลข ๔๑๗ ตอน ท่าอากาศยานสุราษฎร์ธานี - ค้อล่าง (เป็นตอนๆ) และ ทางหลวงหมายเลข ๔๒๐ ตอน วงแหวนรอบเมืองสุราษฎร์ธานี (เป็นตอนๆ)</p> <p>๑. งบดำเนินงาน</p> <p>๒. งบลงทุน</p> <p>๒.๑ ค่าครุภัณฑ์</p> <p>(๑) ราคาต่อหน่วยต่ำกว่า ๑ ล้านบาท</p> <p>(๒) ราคาต่อหน่วยตั้งแต่ ๑ ล้านบาทขึ้นไป</p> <p>๒.๒ ค่าที่ดินและสิ่งก่อสร้าง</p> <p>(๑) ราคาต่อหน่วยต่ำกว่า ๑๐ ล้านบาท</p> <p>(๒) ราคาต่อหน่วยตั้งแต่ ๑๐ ล้านบาทขึ้นไป</p> <p>(๑.๑) ค่าที่ดิน</p> <p>(ระบุรายการ)</p> <p>(๑.๒) ค่าก่อสร้างอาคารที่พักอาศัยและสิ่งก่อสร้างประกอบ</p> <p>(ระบุรายการ)</p> <p>(๑.๓) ค่าปรับปรุงอาคารก่อสร้างที่พักอาศัยและสิ่งก่อสร้างประกอบ</p> <p>(ระบุรายการ)</p>			

งบรายจ่าย - รายการ (ทะเบียนรายการ ประเภทรายการ ของสำนักงบประมาณ)	งบประมาณ		ค่าชี้แจง
	ปี ๒๕๖๘ (ถ้ามี)	ปี ๒๕๖๙	
(๑.๔) ค่าก่อสร้างอาคารที่ทำการและสิ่งก่อสร้างประกอบ (ระบุนรายการ)			
(๑.๕) ค่าปรับปรุงอาคารที่ทำการและสิ่งก่อสร้างประกอบ (ระบุนรายการ)			
(๑.๖) ค่าก่อสร้างอาคารการศึกษาและสิ่งก่อสร้างประกอบ (ระบุนรายการ)			
(๑.๗) ค่าปรับปรุงอาคารการศึกษาและสิ่งก่อสร้างประกอบ (ระบุนรายการ)			
(๑.๘) ค่าก่อสร้างอาคารสาธารณสุขและสิ่งก่อสร้างประกอบ (ระบุนรายการ)			
(๑.๙) ค่าปรับปรุงอาคารสาธารณสุขและสิ่งก่อสร้างประกอบ (ระบุนรายการ)			
(๑.๑๐) ค่าก่อสร้างสนามกีฬาและสิ่งก่อสร้างประกอบ (ระบุนรายการ)			
(๑.๑๑) ค่าปรับปรุงสนามกีฬาและสิ่งก่อสร้างประกอบ (ระบุนรายการ)			
(๑.๑๒) ค่าก่อสร้างระบบสาธารณูปโภค (ระบุนรายการ)			
(๑.๑๓) ค่าปรับปรุงระบบสาธารณูปโภค (ระบุนรายการ)			
(๑.๑๔) ค่าก่อสร้างแหล่งน้ำ (ระบุนรายการ)			
(๑.๑๕) ค่าปรับปรุงแหล่งน้ำ (ระบุนรายการ)			

งบรายจ่าย - รายการ (ทะเบียนรายการ ประเภทรายการ ของสำนักงบประมาณ)	งบประมาณ		คำชี้แจง
	ปี ๒๕๖๘ (ถ้ามี)	ปี ๒๕๖๙	
(๑.๑๖) ค่าก่อสร้างทางและสะพาน ติดตั้งไฟฟ้าแสงสว่างชนิดกิ่งเดี่ยว ทางหลวงหมายเลข ๔๑๗ ตอน ท่าอากาศยานสุราษฎร์ธานี - ค้อล่าง (เป็นตอนๆ) และ ทางหลวง หมายเลข ๔๒๐ ตอน วงแหวนรอบเมืองสุราษฎร์ธานี (เป็นตอนๆ) จังหวัดสุราษฎร์ธานี (๑.๑๗) ค่าปรับปรุงทางและสะพาน (ระบุรายการ)		๕๐,๐๐๐,๐๐๐.๐๐	
๓. งบเงินอุดหนุน ๔. งบรายจ่ายอื่น			

ข้อมูลพื้นฐานโครงการของจังหวัด (ระดับกิจกรรมย่อย) (1 ชุด : 1 กิจกรรมหลัก)

ลำดับความสำคัญ.....29.....

ชื่อโครงการ : สืบสานปณิธานท่านพุทธทาสภิกขุ ครบรอบชาตกาล ๑๒๐ ปี

กิจกรรมหลัก : สืบสานปณิธานท่านพุทธทาสภิกขุและการยกระดับประเพณีแห่ผ้าห่มพระบรมธาตุไชยาฯ
ย้อนรอยประวัติศาสตร์เมืองไชยา วงเงิน ๓,๕๐๐,๐๐๐.- บาท

ยุทธศาสตร์ชาติ : ด้านการสร้างความสามารถในการแข่งขัน ประเด็นยุทธศาสตร์ที่ 3 สร้างความหลากหลาย
ด้านการท่องเที่ยว

แผนแม่บทฯ : ด้านการท่องเที่ยว

ประเด็นการพัฒนาของจังหวัดที่ ๒ : พัฒนาการท่องเที่ยวที่ได้มาตรฐานเพื่อมุ่งสู่ความยั่งยืน

แผนงาน : แผนงานการส่งเสริมและยกระดับกิจกรรม/แหล่งท่องเที่ยว

หน่วยดำเนินการ : สำนักงานวัฒนธรรมจังหวัดสุราษฎร์ธานี

ผู้รับผิดชอบ : จำเริญพร อุตผล ตำแหน่ง : วัฒนธรรมจังหวัดสุราษฎร์ธานี

สถานที่ติดต่อ : สำนักงานวัฒนธรรมจังหวัดสุราษฎร์ธานี หมายเลขโทรศัพท์ ๐๗๗ ๒๗๕๔๖๔ – ๕

(๑) หลักการและเหตุผล

(๑.๑) ที่มา : (ระบุ เช่น มติ ครม. นโยบายรัฐบาล ยุทธศาสตร์ชาติ แผนพัฒนาเศรษฐกิจและสังคมแห่งชาติ
แผนพัฒนาภาค แผนพัฒนาจังหวัด)

รัฐบาลมีนโยบายที่จะให้การทำงานบำรุงและอุปถัมภ์พระพุทธศาสนาและศาสนาอื่น ๆ สนับสนุนให้องค์กรทางศาสนามีบทบาทสำคัญในการปลูกฝังคุณธรรมจริยธรรม ตลอดจนพัฒนาคุณภาพชีวิต สร้างสันติสุข และความปรองดองสมานฉันท์ในสังคมไทยอย่างยั่งยืน และมีส่วนร่วมในการพัฒนาสังคมตามความพร้อม โดยเน้นการพัฒนาให้อยู่ร่วมกันในสังคมอย่างมีความสุข เสริมรากฐานและปฏิรูปประเทศด้านต่าง ๆ ให้เข้มแข็งควบคู่ไปกับการพัฒนาคนและสังคมไทยอย่างมีคุณภาพ เพื่อนำไปสู่การพัฒนาประเทศที่มั่นคงและยั่งยืน

เมื่อปี พ.ศ.๒๕๔๙ ในการประชุมสมัชชาสามัญขององค์การการศึกษาวิทยาศาสตร์และวัฒนธรรมแห่งสหประชาชาติ หรือยูเนสโก ณ สำนักงานใหญ่กรุงปารีส ประเทศฝรั่งเศส ที่ประชุมมีมติประกาศยกย่องพระธรรมโกศาจารย์หรือ “พุทธทาสภิกขุ” เป็นบุคคลสำคัญของโลก เหตุผลที่ยูเนสโกได้ประกาศยกย่อง “พุทธทาสภิกขุ” เป็นบุคคลสำคัญของโลก คือ การที่ท่านได้อุทิศตนเพื่อการเผยแผ่แก่นพระธรรมที่มีความร่วมสมัยและประยุกต์ใช้ได้กับระดับสังคมและปัจเจกบุคคล รวมถึงการผสานส่งเสริมความเข้าใจระหว่างศาสนา เพื่อความสันติภาพ ความเป็นธรรมของสังคมและบุคคล องค์การสหประชาชาติกำหนดให้วันวิสาขบูชา เป็น “วันสำคัญของโลก” หรือ “วันสำคัญสากลนานาชาติ”(International Day) เมื่อวันที่ ๑๓ ธันวาคม ๒๕๖๒ เนื่องจากพุทธศาสนิกชนทุกนิกาย พร้อมใจกันจัดพิธีบูชาในวันนี้อย่างพร้อมกันทั่วโลก นอกจากนี้เป็นวันที่พระพุทธเจ้าประสูติ ตรัสรู้ และปรินิพพาน ในวันเดียวกัน และเป็นศาสนาที่เก่าแก่ที่สุดศาสนาหนึ่งของโลก คำสอนของพระพุทธเจ้า ยังมุ่งเน้นให้มวลมนุษยชาติมีเมตตาต่อเพื่อนมนุษย์ด้วยกัน เพื่อให้สังคมเกิดความรัก ความสงบสุข และสันติสุข

(๑.๒) สรุปสาระสำคัญ**สภาพปัญหา / ความต้องการ :**

วันวิสาขบูชา นับว่าเป็นวันสำคัญสากลทางพระพุทธศาสนา สำหรับชาวพุทธทุกนิกายทั่วโลก เป็นวันหยุดราชการในหลายๆ ประเทศ อีกทั้งยังเป็นวันสำคัญในระดับนานาชาติตามข้อมติของสมัชชาใหญ่แห่งสหประชาชาติ เนื่องจากเป็นวันคล้ายวันที่เกิดเหตุการณ์สำคัญที่สุดในพระพุทธศาสนา 3 เหตุการณ์ ได้แก่ การประสูติ ตรัสรู้ และปรินิพพานของพระพุทธโคดม ซึ่งทั้ง 3 เหตุการณ์นี้ได้เกิดขึ้นตรงกัน ณ วันขึ้น 15 ค่ำ เดือน 6 หรือวันเพ็ญแห่งเดือนวิสาขะ (ต่างปีกัน) ชาวพุทธจึงถือว่าเป็นวันที่รวมการเกิดเหตุการณ์อันน่าอัศจรรย์ยิ่ง และเรียกการบูชาในวันนี้ว่า วิสาขบูชา ย่อมาจาก วิสาขปุณณมีบูชา หมายถึง การบูชาในวันเพ็ญเดือนวิสาขะ “พุทธทาสภิกขุ” เป็นชาวไทยคนที่ ๑๘ ที่ได้รับการยกย่องจากยูเนสโก จึงเป็นเรื่องที่น่ายินดีและน่าชื่นชมของประชาชนชาวไทยทั้งชาติ เนื่องจากท่านเป็นพระสงฆ์ที่ได้ให้หลักธรรมคำสอนที่มีค่าอย่างสูงแก่ประชาชน มีวัตรปฏิบัติที่งดงาม เป็นแบบอย่างที่ดีทั้งแก่พระสงฆ์ด้วยกันและประชาชนทั่วไป จนเป็นที่เคารพของชาวไทยและประชาชนทั่วโลก ตราบจนทุกวันนี้ ผลงานทางธรรมะของท่านยังได้รับความนิยมทั้งจากชาวไทยและชาวต่างประเทศ ก่อให้เกิดประโยชน์มหาศาลแก่ผู้ที่ได้ศึกษาและปฏิบัติ

ความเร่งด่วน : (ระบุระดับความจำเป็นเร่งด่วน)

จังหวัดสุราษฎร์ธานี จึงได้เห็นความสำคัญในการจัดโครงการสืบสานปณิธานท่านพุทธทาสภิกขุ ครอบรอบชวตศก ๑๑๕ ปี และเทศกาลวิสาขบูชา ประจำปี ๒๕๖๔ เพื่อส่งเสริมให้พุทธศาสนิกชนได้ร่วมกันสักการะพระบรมธาตุไชยา และร่วมกันจัดกิจกรรมทางพระพุทธศาสนาในเทศกาลวิสาขบูชา ซึ่งเป็นวันสำคัญทางพระพุทธศาสนาและวันสำคัญของโลก และการสืบสานปณิธานท่านพุทธทาสภิกขุ เพราะท่านได้อุทิศตนเพื่อการเผยแผ่แก่นพระธรรมที่มีความร่วมสมัย และประยุกต์ใช้ได้กับทุกระดับบุคคลและสังคม รวมถึงท่านยังส่งเสริมความเข้าใจอันดีระหว่างศาสนาเพื่อสันติภาพ

(๒) ข้อมูลทั่วไปของโครงการ**(๒.๑) วัตถุประสงค์ของโครงการ**

๑. เพื่อส่งเสริมให้พุทธศาสนิกชนและผู้เข้าร่วมกิจกรรมได้ร่วมกันรักษาสืบทอดวัฒนธรรมประเพณีที่ดีงามของชาติไทยให้คงอยู่สืบไป
๒. เพื่อส่งเสริมให้พุทธศาสนิกชนและผู้เข้าร่วมกิจกรรมได้ เข้ามามีส่วนร่วมในกิจกรรมทางพระพุทธศาสนา ได้ศึกษาหลักธรรมคำสอนแล้วนำไปเป็นแนวทางปฏิบัติตนให้เป็นพุทธศาสนิกชนที่ดี
๓. เพื่อส่งเสริมให้พุทธศาสนิกชนได้ศึกษาผลงานที่โดดเด่นและหลักปฏิบัติคำสอนของท่านพุทธทาสภิกขุ
๔. เพื่อส่งเสริมให้พุทธศาสนิกชนและผู้เข้าร่วมกิจกรรมได้ร่วมกันรักษา สืบทอดวัฒนธรรมประเพณีที่ดีงาม

(๒.๒) สถานภาพของโครงการ

- โครงการเดิม โครงการใหม่

(๒.๓) ประเภทของโครงการ

- พัฒนา ดำเนินการปกติ

(๒.๔) ระยะเวลาดำเนินโครงการ ๑ ปี เริ่มต้นปี ๑ ตุลาคม ๒๕๖๔ สิ้นสุดปี ๓๐ กันยายน ๒๕๖๕

(๒.๕) สถานที่ดำเนินโครงการ : (ระบุพื้นที่ดำเนินการ เช่น อำเภอ ตำบล หมู่บ้าน เป็นต้น)

๑. วัดพระบรมธาตุไชยาราชวรวิหาร อำเภอไชยา จังหวัดสุราษฎร์ธานี
๒. วัดธารน้ำไหล สวนโมกขพลาราม อำเภอไชยา จังหวัดสุราษฎร์ธานี

(๓) กลุ่มเป้าหมาย และผู้มีส่วนได้ส่วนเสีย

(๓.๑) กลุ่มเป้าหมาย : วัดในพื้นที่จังหวัดสุราษฎร์ธานี นักท่องเที่ยวชาวไทย นักท่องเที่ยวต่างประเทศ และประชาชนในพื้นที่

(๓.๒) ผู้มีส่วนได้ส่วนเสีย : ผู้ประกอบกิจการ ชุมชน

(๔) เป้าหมาย ผลลัพธ์ และผลกระทบโครงการ

(๔.๑) เป้าหมายโครงการ

ตัวชี้วัด

ผู้เข้าร่วมกิจกรรมมีความพึงพอใจต่อการจัดกิจกรรมอยู่ในระดับมากที่สุด

(๔.๒) ผลผลิต :

เด็ก เยาวชน ประชาชน หน่วยงานทุกภาคส่วน นักท่องเที่ยวชาวไทย และชาวต่างประเทศ เข้าร่วมกิจกรรม ได้เรียนรู้และเห็นคุณค่าของผลงานและการปฏิบัติคำสอนของท่านพุทธทาสภิกขุ

(๔.๓) ผลลัพธ์ :

๑. เด็ก เยาวชน และประชาชน มีจิตสำนึก เกิดความตระหนักและเข้ามามีส่วนร่วมในการอนุรักษ์ รักษา สืบทอดวัฒนธรรมประเพณีที่ดั่งามของชาติไทยให้คงอยู่อย่างยั่งยืนสืบไป

๒. เด็ก เยาวชน และประชาชนได้เรียนรู้ความสำคัญและคุณค่าของผลงานและหลักปฏิบัติคำสอนของท่านพุทธทาสภิกขุ

(๔.๔) ผลกระทบ :

เชิงบวก :

๑. เด็ก เยาวชน และประชาชน มีจิตสำนึก เกิดความตระหนักและเข้ามามีส่วนร่วมในการอนุรักษ์ รักษา สืบทอดวัฒนธรรมประเพณีที่ดั่งามของชาติไทยให้คงอยู่อย่างยั่งยืนสืบไป

๒. เด็ก เยาวชน และประชาชนได้เรียนรู้ความสำคัญและคุณค่าของผลงานและหลักปฏิบัติคำสอนของท่านพุทธทาสภิกขุ

เชิงลบ : -

(๕) แนวทางการดำเนินงาน

(แสดงรายละเอียดกิจกรรมที่จะทำภายใต้โครงการที่จังหวัดเสนอขอ และทำเครื่องหมาย ✓ ลงในช่องระยะเวลาที่จะเริ่มดำเนินงานของแต่ละกิจกรรมสำคัญด้วย)

กิจกรรมย่อย	ระยะเวลาที่จะเริ่มดำเนินการ			
	ต.ค.-ธ.ค. ๖๘	ม.ค.-มี.ค. ๖๙	เม.ย.-มิ.ย. ๖๙	ก.ค.-ก.ย. ๖๙
กิจกรรมหลักที่ ๑ : สืบสานปณิธานท่านพุทธทาสภิกขุ ครบรอบชาติกาล ๑๒๐ ปี <u>กิจกรรมย่อยที่ ๑</u> การสืบสานปณิธานท่านพุทธทาสภิกขุ <u>กิจกรรมย่อยที่ ๒</u> การยกระดับประเพณีแห่ผ้าห่มพระบรม ธาตุไชยาฯ ย้อนรอยประวัติศาสตร์เมืองไชยา <u>กิจกรรมย่อยที่ ๓</u> การเสวนา "ตามรอยท่านพุทธทาส" <u>กิจกรรมย่อยที่ ๔</u> การแสดงศิลปพื้นบ้าน <u>กิจกรรมย่อยที่ ๕</u> การสาธิต/จำหน่ายผลิตภัณฑ์ของชุมชน			✓ ✓ ✓ ✓ ✓	

(๖) วิธีการดำเนินงาน ดำเนินการเอง จ้างเหมา

(๗) วงเงินของโครงการ จำนวน ๓,๕๐๐,๐๐๐.- บาท

(ให้กรอกรายละเอียดข้อมูลตามแบบฟอร์มรายละเอียดจำแนกตามงบรายจ่ายด้วย)

รายการ	งบประมาณ	เงินนอกงบประมาณ
งบดำเนินงาน	๓,๕๐๐,๐๐๐.-	
-ค่าตอบแทน		
-ค่าใช้สอย	๓,๕๐๐,๐๐๐.-	
-ค่าวัสดุ		
-ค่าตอบแทน		
งบลงทุน		
-ค่าครุภัณฑ์		
-ค่าที่ดินและสิ่งก่อสร้าง		
งบเงินอุดหนุน		
งบรายจ่ายอื่น		

(๘) รายงานความสำเร็จของการดำเนินงานที่ผ่านมา

(ให้กรอกเฉพาะโครงการที่มีการใช้ระยะเวลาในการดำเนินการมากกว่าหนึ่งปี และโครงการที่มีการดำเนินการเป็นประจำทุกปี เช่น โครงการกระตุ้นการท่องเที่ยวประจำปี โครงการที่ดำเนินกิจกรรมเดิมแต่เปลี่ยนหรือขยายพื้นที่ดำเนินการหรือกลุ่มเป้าหมาย เป็นต้น โดยให้แสดงรายละเอียดผลการดำเนินงานและความสำเร็จในการดำเนินงานในปีที่ผ่านมา รวมทั้งต้องแสดงความก้าวหน้าในการบรรลุวัตถุประสงค์และค่าเป้าหมายที่กำหนดไว้ในแผนพัฒนาจังหวัดและแผนพัฒนากลุ่มจังหวัด)

(๙) ภารกิจขององค์กรปกครองส่วนท้องถิ่น

- โครงการไม่ใช่ภารกิจขององค์กรปกครองส่วนท้องถิ่น
 โครงการเป็นภารกิจขององค์กรปกครองส่วนท้องถิ่น

(๑๐) ความพร้อมของโครงการ

(๑๐.๑) พื้นที่ดำเนินโครงการ

- ดำเนินการได้ทันที หมายถึง ได้ศึกษาความเหมาะสมและกำหนดพื้นที่ดำเนินการหรือได้รับอนุญาตตามกฎหมาย และสามารถดำเนินการได้ทันที
 อยู่ในระหว่างเตรียมการ หมายถึง ได้ศึกษาความเหมาะสมและกำหนดพื้นที่ดำเนินการแล้ว แต่อยู่ในระหว่างจัดเตรียมพื้นที่ หรือกำลังแก้ไขปัญหา / อุปสรรคต่างๆ หรือเตรียมการขออนุญาตตามกฎหมาย
 อยู่ในระหว่างศึกษาความเหมาะสม และคัดเลือกพื้นที่ดำเนินการ

(๑๐.๒) แบบรูปรายการ/ แผนการปฏิบัติงาน

- มี และสมบูรณ์ (ให้ระบุชื่อหน่วยงานเจ้าของรูปแบบรายการที่ใช้) กระทรวงวัฒนธรรม
 มีแต่ยังไม่สมบูรณ์ (ให้ระบุชื่อหน่วยงานเจ้าของรูปแบบรายการที่ใช้).....
 ไม่มี

(๑๐.๓) ความพร้อมของบุคลากร เครื่องมือ และเทคนิคการดำเนินการ

- ๑) บุคลากรมีประสบการณ์ ทั้งหมด บางส่วน ไม่มีประสบการณ์
 ๒) เครื่องมือดำเนินการ มี พร้อมดำเนินการได้ทันที
 มีบางส่วนและต้องจัดหาเพิ่มเติม
 ไม่มี ต้องจัดหาเพิ่มเติม
 ๓) เทคนิคในการบริหารจัดการ มีประสบการณ์สูง
 มีประสบการณ์ปานกลาง
 ไม่มีประสบการณ์

(๑๐.๔) ผลกระทบสิ่งแวดล้อม

- ผ่านคณะกรรมการสิ่งแวดล้อมแห่งชาติแล้ว
- อยู่ระหว่างการพิจารณาของคณะกรรมการสิ่งแวดล้อมแห่งชาติ
- คณะกรรมการสิ่งแวดล้อมแห่งชาติยังไม่พิจารณา

(๑๐.๕) รายงานการศึกษาความเหมาะสม (FS)

- ไม่ต้องทำรายงานการศึกษา
- ต้องทำรายงานการศึกษา

(๑๑) วิธีการบริหารจัดการหรือการดูแลบำรุงรักษา เมื่อโครงการแล้วเสร็จ เพื่อให้เกิดความยั่งยืนของโครงการ (ให้ระบุหน่วยงานให้ชัดเจน) :

-

(๑๒) ปัญหา อุปสรรคและข้อจำกัด :

-

รายละเอียดจำแนกตามงบรายจ่าย (๑ ชุด : ๑ กิจกรรมหลัก)

หน่วย: บาท

งบรายจ่าย - รายการ (ทะเบียนรายการ ประเภทรายการ ของสำนักงบประมาณ)	งบประมาณ		คำชี้แจง
	ปี ๒๕๖๗ (ถ้ามี)	ปี ๒๕๖๘	
จังหวัด/กลุ่มจังหวัดสุราษฎร์ธานี			
<p>แผนงาน :บริหารจังหวัดและกลุ่มจังหวัด</p> <p>ผลิต : โครงการพัฒนาด้านการท่องเที่ยวและบริการ</p> <p>โครงการ : สืบสานปณิธานท่านพุทธทาสภิกขุ ครอบรอบชาติกาล ๑๒๐ ปี</p> <p>กิจกรรมหลัก : สืบสานปณิธานท่านพุทธทาสภิกขุและการยกระดับประเพณีแห่ผ้าห่มพระบรมธาตุไชยา</p> <p>๑. งบดำเนินงาน</p> <p>๑.๑ ค่าตอบแทน ใช้สอยและวัสดุ</p> <p>๑.๑.๑ ค่าตอบแทน</p> <p>(๑) เงินตอบแทนการปฏิบัติงานนอกเวลาราชการ</p> <p>(๒) ค่าตอบแทนผู้ปฏิบัติงานให้ราชการ</p> <p>๑.๑.๒ ค่าใช้สอย</p> <p>(๑) ค่าเบี้ยเลี้ยง ค่าเช่าที่พักและค่าพาหนะ</p> <p>(๒) ค่าซ่อมแซมยานพาหนะและขนส่ง</p> <p>(๓) ค่าซ่อมแซมครุภัณฑ์</p> <p>(๔) ค่าซ่อมแซมสิ่งก่อสร้าง</p> <p>(๕) ค่าเช่าทรัพย์สิน</p> <p>(๖) ค่าจ้างเหมาบริการ</p> <p>(๗) ค่าใช้จ่ายในการสัมมนาและฝึกอบรม</p> <p>(๘) ค่ารับรองและพิธีการ</p> <p>(๙) เงินสมทบทุนประกันสังคม</p> <p>๑.๑.๓ ค่าวัสดุ</p> <p>(๑) วัสดุสำนักงาน</p> <p>(๒) วัสดุเชื้อเพลิงและหล่อลื่น</p>		๓,๕๐๐,๐๐๐	ค่าจ้างเหมาจัดงาน สืบสานปณิธานท่านพุทธทาสภิกขุ ครอบรอบชาติกาล ๑๒๐ ปี
๒. งบลงทุน			
๓. งบเงินอุดหนุน			
๔. งบรายจ่ายอื่น			

ข้อมูลพื้นฐานโครงการของจังหวัด/กลุ่มจังหวัด (ระดับกิจกรรมย่อย) (๑ ชุด : ๑ กิจกรรมหลัก)

ลำดับความสำคัญ ..๓๐..

ชื่อโครงการ : โครงการส่งเสริมด้านสิทธิมนุษยชนโดยการมีส่วนร่วมของชุมชน

กิจกรรมหลัก : จัดอบรมส่งเสริมด้านสิทธิมนุษยชนให้กับเครือข่ายภาคประชาชน/คณะกรรมการศูนย์ยุติธรรมชุมชน/ผู้นำท้องที่/ผู้นำท้องถิ่น

วงเงิน จำนวน ๖๙๐,๖๐๐ บาท (หกแสนเก้าหมื่นหกร้อยบาทถ้วน)

ยุทธศาสตร์ชาติ : ยุทธศาสตร์ที่ ๔ ด้านการสร้างโอกาสและความเสมอภาคทางสังคม

เป้าหมาย : สร้างความเป็นธรรม และลดความเหลื่อมล้ำในทุกมิติ

ประเด็น : การลดความเหลื่อมล้ำ สร้างความเป็นธรรมในทุกมิติ

แผนแม่บทภายใต้ยุทธศาสตร์ชาติ :

แผนแม่บทฯ ประเด็นที่ ๒๒ กฎหมายและกระบวนการยุติธรรม

เป้าหมายประเด็นของแผนแม่บทฯ : การอำนวยความสะดวกเป็นไปโดยความเสมอภาค โปร่งใส เป็นธรรม ทัวถึง และปราศจากการเลือกปฏิบัติ

เป้าหมายแผนย่อย : ๒. แผนย่อยการพัฒนาระบบการยุติธรรม

๒.๑) การอำนวยความสะดวก มีความโปร่งใส สะดวก รวดเร็ว เสมอภาค ทัวถึง เป็นธรรม และปราศจากการเลือกปฏิบัติ

ประเด็นการพัฒนาของจังหวัดที่ : ๔ พัฒนาสังคมในทุกมิติ เพื่อคุณภาพชีวิตที่ดี

แนวทางการพัฒนา : ๔.๑.๑ เพิ่มประสิทธิภาพการรักษาความปลอดภัยและสร้างความมั่นคงในชีวิต และทรัพย์สิน

แผนงาน : แผนงานพัฒนาทรัพยากรมนุษย์

หน่วยดำเนินการ : สำนักงานยุติธรรมจังหวัดสุราษฎร์ธานี

ผู้รับผิดชอบ : นายเชิดชาย ช่วงเสน **ตำแหน่ง :** ผู้อำนวยการสำนักงานยุติธรรมจังหวัดสุราษฎร์ธานี

สถานที่ติดต่อ : สำนักงานยุติธรรมจังหวัดสุราษฎร์ธานี อาคารสำนักงานส่วนราชการจังหวัดสุราษฎร์ธานี ชั้น ๒ - ๓ ถนนดอนนก ตำบลมะขามเตี้ย อำเภอเมือง จังหวัดสุราษฎร์ธานี ๘๔๐๐๐

หมายเลขโทรศัพท์ : ๐ ๗๗๒๘ ๘๖๕๒

(๑) หลักการและเหตุผล

(๑.๑) ที่มา : (ระบุ เช่น มติ ครม. นโยบายรัฐบาล ยุทธศาสตร์ชาติ แผนพัฒนาเศรษฐกิจและสังคมแห่งชาติ แผนพัฒนาภาค แผนพัฒนาจังหวัด/กลุ่มจังหวัด)

รัฐบาลได้กำหนดยุทธศาสตร์ชาติ ๒๐ ปี โดยยุทธศาสตร์ที่ ๔ ด้านการสร้างโอกาสและความเสมอภาคทางสังคม มีเป้าหมายการพัฒนาที่สำคัญในการดึงเอาพลังของภาคส่วนต่าง ๆ ทั้งภาคเอกชน ประชาสังคม ชุมชนท้องถิ่น มาร่วมขับเคลื่อน โดยการสนับสนุนการรวมตัวของประชาชนในการร่วมคิดร่วมทำเพื่อส่วนรวม การกระจายอำนาจและความรับผิดชอบไปสู่กลไกบริหารราชการแผ่นดินในระดับท้องถิ่น การเสริมสร้างความเข้มแข็งของชุมชนในการจัดการตนเอง และกำหนดแผนแม่บทภายใต้ยุทธศาสตร์ชาติ (ฉบับปรับปรุง) ประเด็นที่ ๒๒ ด้านกฎหมายและกระบวนการยุติธรรม โดยมีเป้าหมายของแผนแม่บทฯ : ในด้านการอำนวยความสะดวก เป็นไปโดยความเสมอภาค โปร่งใส เป็นธรรม ทัวถึง และปราศจากการเลือกปฏิบัติ เป้าหมายแผนย่อยที่ ๒.การพัฒนากระบวนการยุติธรรม ข้อ ๒.๑) การอำนวยความสะดวก มีความโปร่งใส สะดวก รวดเร็ว เสมอภาค ทัวถึง

เป็นธรรม...
 เป็นธรรม และปราศจากการเลือกปฏิบัติ รวมถึงสอดคล้องกับประเด็นการพัฒนาของจังหวัดในประเด็นการพัฒนาที่ ๔ เสริมสร้างพลังทางสังคมเพื่อคุณภาพชีวิตที่ดี แนวทางการพัฒนาที่ ๔.๑.๑ การเพิ่มประสิทธิภาพการรักษาความปลอดภัยและสร้างความมั่นคงในชีวิตและทรัพย์สิน ๔.๒ แผนงานพัฒนาคน ประกอบกับคณะรัฐมนตรี ได้มีมติเมื่อวันที่ ๗ กุมภาพันธ์ ๒๕๖๖ เห็นชอบแผนสิทธิมนุษยชนแห่งชาติ ฉบับที่ ๕ (พ.ศ. ๒๕๖๖ - ๒๕๗๐) ที่กระทรวงยุติธรรม โดยกรมคุ้มครองสิทธิและเสรีภาพเสนอ และเห็นชอบให้หน่วยงานที่เกี่ยวข้องตามที่กำหนดไว้ในแผนสิทธิมนุษยชนแห่งชาติฯ แปลงแผนไปสู่การปฏิบัติด้วยการจัดทำแผนปฏิบัติการด้านสิทธิมนุษยชนของหน่วยงานที่ครอบคลุมการดำเนินงานของหน่วยงานภายในสังกัดทุกระดับ โดยนำมิติด้านสิทธิมนุษยชนมาเพิ่มประสิทธิภาพในการทำงานให้ดียิ่งขึ้น โดยแผนดังกล่าวมีวัตถุประสงค์เพื่อเป็นการปกป้องคุ้มครองสิทธิของประชาชนโดยไม่เลือกปฏิบัติคำนึงศักดิ์ศรีความเป็นมนุษย์สร้างสังคมที่ตระหนักถึงการเคารพสิทธิมนุษยชนอย่างยั่งยืน โดยคณะกรรมการขับเคลื่อนงานสิทธิมนุษยชนของประเทศไทย ได้แต่งตั้งคณะกรรมการขับเคลื่อนงานสิทธิมนุษยชนระดับจังหวัด ซึ่งมีผู้ว่าราชการจังหวัดเป็นประธานอนุกรรมการฯ และผู้อำนวยการสำนักงานยุติธรรมจังหวัด เป็นอนุกรรมการและเลขานุการ เพื่อเป็นกลไกของจังหวัดในการขับเคลื่อนแผนสิทธิมนุษยชนแห่งชาติ ฉบับที่ ๕ (พ.ศ. ๒๕๖๖ - ๒๕๗๐) ในพื้นที่จังหวัดให้เกิดผลเป็นรูปธรรม โดยจังหวัดสุราษฎร์ธานี ได้มีประกาศจังหวัดสุราษฎร์ธานี เรื่อง เจตนารมณ์ด้านการส่งเสริมและคุ้มครองสิทธิมนุษยชน ลงวันที่ ๓ สิงหาคม ๒๕๖๖ เพื่อให้หน่วยงานใช้เป็นกรอบแนวทางในการส่งเสริมปกป้องคุ้มครองสิทธิของประชาชน โดยไม่เลือกปฏิบัติคำนึงศักดิ์ศรีความเป็นมนุษย์สร้างสังคมที่ตระหนักถึงการเคารพสิทธิมนุษยชนอย่างยั่งยืน พร้อมทั้งได้มีการจัดทำแผนปฏิบัติการด้านสิทธิมนุษยชน ภายใต้แผนสิทธิมนุษยชนแห่งชาติฯ ที่สอดคล้องกับแผนรายด้าน และแผนรายกลุ่ม ที่กำหนดไว้ในแผนสิทธิมนุษยชนแห่งชาติฯ โดยมีแผนรายด้านจำนวน ๕ แผน ประกอบด้วย ๑) ด้านการเมืองการปกครอง ๒) ด้านกระบวนการยุติธรรม ๓) ด้านสาธารณสุข ๔) ด้านการศึกษา และ ๕) ด้านเศรษฐกิจและธุรกิจ และเป็นแผนรายกลุ่ม ๑๑ กลุ่ม ได้แก่ ๑) กลุ่มผู้ใช้แรงงาน ๒) กลุ่มผู้เสียหาย และเหยื่อของกระบวนการยุติธรรม ๓) กลุ่มเด็กและสตรี ๔) กลุ่มนักปกป้องสิทธิมนุษยชน ๕) กลุ่มผู้สูงอายุ ๖) กลุ่มผู้เสพยาเสพติด ๗) กลุ่มความหลากหลายทางเพศ ๘) กลุ่มบุคคล ที่มีปัญหาสถานะทางทะเบียน ๙) กลุ่มชาติพันธุ์ ๑๐) กลุ่มคนพิการ ๑๑) กลุ่มผู้ต้องหา ผู้ต้องขังและผู้พ้นโทษ และ ๑๒) กลุ่มผู้ป่วยเอดส์ผู้ที่อยู่ร่วมกับผู้ป่วยจิตเวช โดยในภาพรวมระดับประเทศได้มีการกำหนดตัวชี้วัดการประเมินสถานการณ์การละเมิดสิทธิมนุษยชนระดับจังหวัด ซึ่งทุกจังหวัดต้องกำหนดไว้ ประกอบด้วย ๒ ตัวชี้วัด ได้แก่ ๑) สัดส่วนการละเมิดสิทธิมนุษยชนเกี่ยวกับชีวิต ร่างกาย และเพศ ต่อประชากรหนึ่งแสน และ ๒) จำนวนเรื่องราวร้องเรียนว่าไม่ได้รับความเป็นธรรมในสังคม

สำนักงานยุติธรรมจังหวัดสุราษฎร์ธานี ได้ตระหนักถึงความสำคัญในเรื่องดังกล่าว จึงเห็นควรส่งเสริมให้ประชาชนมีความรู้ความเข้าใจด้านสิทธิมนุษยชน และสามารถเข้าถึงสิทธิและเสรีภาพที่จำเป็นขั้นพื้นฐานที่คนทุกคนพึงได้รับอย่างเสมอภาคและเปนครวม และเพื่อให้สถานการณ์การละเมิดสิทธิมนุษยชนลดน้อยลง โดยการขับเคลื่อนงานด้านสิทธิมนุษยชนให้เกิดขึ้นอย่างเปนครวม จึงเห็นควรจัดโครงการส่งเสริมด้านสิทธิมนุษยชน โดยการมีส่วนร่วมของชุมชน เพื่อให้เครือข่ายภาคประชาชน/คณะกรรมการศูนย์ยุติธรรมชุมชน/ผู้นำท้องที่/ผู้นำท้องถิ่น มีความรู้ความเข้าใจด้านสิทธิมนุษยชนเพิ่มมากยิ่งขึ้น และสามารถนำไปถ่ายทอดแก่คนในชุมชนให้ตระหนักถึงคุณค่าและศักดิ์ศรีศรีความเป็นมนุษย์ และความสำคัญต่อการเคารพสิทธิมนุษยชน อันจะนำไปสู่การสร้างคุณค่าที่แท้จริง ให้เกิดขึ้นทั้งกับสังคมและประเทศชาติอย่างยั่งยืนต่อไป

(๑.๒) สรุปสาระสำคัญ**สภาพปัญหา / ความต้องการ :**

กระทรวงยุติธรรม โดยกรมคุ้มครองสิทธิและเสรีภาพ ร่วมกับมหาวิทยาลัยมหิดล ได้รวบรวมข้อมูลทั้งในเชิงประมุขและทฤษฎี ในช่วงตั้งแต่ ปี พ.ศ. ๒๕๖๒ - ๒๕๖๕ รวมถึงได้จัดเวทีหารือในระดับภูมิภาคจำนวน ๕ ครั้ง ร่วมกับภาคประชาชน ประชาสังคมและส่วนราชการ เพื่อรับฟังสภาพปัญหา ข้อห่วงกังวลข้อท้าทายต่างๆ จากระดับพื้นที่และติดตามประเมินผลการปฏิบัติตามแผนสิทธิมนุษยชนแห่งชาติ ฉบับที่ ๔ (พ.ศ. ๒๕๖๒ - ๒๕๖๕) นอกจากนี้ยังมีการจัดประชุมเชิงปฏิบัติการเพื่อเติมเต็มข้อมูลและหารือแนวทางการแก้ไขปัญหาเพื่อประกอบการยกร่างแผนสิทธิมนุษยชนแห่งชาติ ฉบับที่ ๕ (พ.ศ. ๒๕๖๖ - ๒๕๗๐) ร่วมกับผู้แทนส่วนราชการ ส่วนกลางที่เกี่ยวข้อง เพื่อเพิ่มเติมในประเด็นที่สอดคล้องกับแผนแม่บทภายใต้ยุทธศาสตร์ชาติและยุทธศาสตร์ชาติ ๒๐ ปี นอกจากนี้ ยังได้จัดเวทีวิพากษ์ร่างแผนสิทธิมนุษยชนแห่งชาติ ฉบับที่ ๕ (พ.ศ.๒๕๖๖-๒๕๗๐) และเปิดให้มีการวิพากษ์ร่างแผนฯ ผ่านเว็บไซต์กรมคุ้มครองสิทธิและเสรีภาพ (www.rlpd.go.th) โดยมีผู้ร่วมกระบวนการยกร่างแผนสิทธิมนุษยชนแห่งชาติ ฉบับที่ ๕ (พ.ศ. ๒๕๖๖ - ๒๕๗๐) จากภาคส่วนต่างๆ ทั้งภาคประชาชน ภาคประชาสังคม ภาควิชาการ ภาคราชการ รวมจำนวน ๒,๗๓๒ คน โดยมีเป้าหมายเพื่อให้ “การละเมิดสิทธิมนุษยชนลดลงทุกด้านและทุกกลุ่ม” และเพื่อปกป้องคุ้มครองสิทธิของประชาชนโดยไม่เลือกปฏิบัติ คำนึงศักดิ์ศรีความเป็นมนุษย์สร้างสังคมที่ตระหนักถึงการเคารพสิทธิมนุษยชนอย่างยั่งยืน ซึ่งแผนสิทธิมนุษยชนแห่งชาติฯ ได้ระบุถึงสถานการณ์ภาพรวม ข้อท้าทาย ๖๗ ข้อ ข้อเสนอแนะ ๘๖ ข้อ ตัวชี้วัด ๑๔๓ ตัว และหน่วยงานที่รับผิดชอบดำเนินการ ตามแผนรายด้าน ๕ ด้าน และแผนรายกลุ่ม ๑๑ กลุ่ม ประกอบกับจังหวัดสุราษฎร์ธานี ได้มีประกาศจังหวัดสุราษฎร์ธานี เรื่อง เจตนารมณ์ด้านการส่งเสริมและคุ้มครองสิทธิมนุษยชน ลงวันที่ ๓ สิงหาคม ๒๕๖๖ ซึ่งได้ประกาศเจตนารมณ์ด้านการส่งเสริมและคุ้มครองสิทธิมนุษยชน เพื่อให้ทุกภาคส่วนของจังหวัดสุราษฎร์ธานียึดถือปฏิบัติ เพื่อส่งเสริมและคุ้มครองสิทธิมนุษยชน และให้ประชาชนได้รับการคุ้มครองและดูแลจากรัฐอย่างทั่วถึงและเท่าเทียม ตระหนักถึงคุณค่า และศักดิ์ศรีความเป็นมนุษย์ รวมถึงให้ความสำคัญต่อการเคารพสิทธิมนุษยชน ฉะนั้น การส่งเสริมให้ประชาชนเข้าถึงสิทธิและเสรีภาพที่จำเป็นขั้นพื้นฐานที่คนทุกคนพึงได้รับอย่างเสมอภาคและเป็นธรรม และเพื่อให้สถานการณ์การละเมิดสิทธิมนุษยชนในพื้นที่จังหวัดสุราษฎร์ธานีลดน้อยลง โดยการขับเคลื่อนงานด้านสิทธิมนุษยชนให้เกิดขึ้นอย่างเป็นรูปธรรม จึงจำเป็นต้องมีการเสริมสร้างความรู้ความเข้าใจด้านสิทธิมนุษยชนแก่กลุ่มบุคคลต่างๆ เพิ่มมากขึ้น เพื่อให้สามารถนำไปถ่ายทอดแก่คนในชุมชนให้ตระหนักถึงคุณค่าและศักดิ์ศรีความเป็นมนุษย์และความสำคัญต่อการเคารพสิทธิมนุษยชน อันจะนำไปสู่การสร้างคุณค่าที่แท้จริง ให้เกิดขึ้นทั้งกับสังคมและประเทศชาติอย่างยั่งยืนต่อไป

ความเร่งด่วน : (ระดับความจำเป็นเร่งด่วน) : เร่งด่วน

(๒) ข้อมูลทั่วไปของโครงการ**(๒.๑) วัตถุประสงค์ของโครงการ :**

๑. เพื่อให้เครือข่ายภาคประชาชน/คณะกรรมการศูนย์ยุติธรรมชุมชน/ผู้นำท้องที่/ผู้นำท้องถิ่น มีความรู้ความเข้าใจด้านสิทธิมนุษยชนเพิ่มขึ้น

๒. สร้างเครือข่ายต้นแบบในการรับแจ้งเหตุกรณีการถูกละเมิดสิทธิมนุษยชนในพื้นที่จังหวัดสุราษฎร์ธานี

(๒.๒) สถานภาพของโครงการ

โครงการเดิม โครงการใหม่

(๒.๓) ประเภทของโครงการ

พัฒนา ดำเนินการปกติ

(๒.๔) ระยะเวลาดำเนินโครงการ ๑ ปี เริ่มต้นปีงบประมาณ พ.ศ. ๒๕๖๙ สิ้นสุดปี พ.ศ. ๒๕๖๙

(๒.๕) สถานที่ดำเนินโครงการ : (ระบุพื้นที่ดำเนินการ เช่น อำเภอ ตำบล หมู่บ้าน เป็นต้น)

- ดำเนินการจัดโครงการโรงแรมในพื้นที่จังหวัดสุราษฎร์ธานี

(๓) กลุ่มเป้าหมาย...

(๓) กลุ่มเป้าหมาย และผู้มีส่วนได้ส่วนเสีย

(๓.๑) กลุ่มเป้าหมาย : เครือข่ายภาคประชาชน/คณะกรรมการศูนย์ยุติธรรมชุมชน/ผู้นำท้องที่/ผู้นำท้องถิ่น จำนวน ๕๖๘ คน เจ้าหน้าที่โครงการ ๑๐ คน รวมทั้งสิ้น ๕๗๘ คน

(๓.๒) ผู้มีส่วนได้ส่วนเสีย : หน่วยงานทั้งภาครัฐ ภาคเอกชน และเจ้าหน้าที่ รวมถึงประชาชนในพื้นที่ จังหวัดสุราษฎร์ธานี

(๔) เป้าหมาย ผลลัพธ์ และผลกระทบโครงการ

(๔.๑) เป้าหมายโครงการ

ตัวชี้วัด : ร้อยละ ๘๐ ของผู้เข้าร่วมโครงการมีความรู้ความเข้าใจด้านสิทธิมนุษยชน

ตัวชี้วัด	หน่วย นับ	ปี ๒๕๖๕ แผน *ผล	ปี ๒๕๖๖ แผน *ผล	ปี ๒๕๖๗ แผน *ผล	ปี ๒๕๖๘ แผน	ปี ๒๕๖๙ แผน	ปี ๒๕๗๐ แผน
ร้อยละของผู้เข้าร่วมโครงการมีความรู้ความเข้าใจด้านสิทธิมนุษยชน	ร้อยละ	-	-	-	-	๘๐	-

(๔.๒) ผลผลิต :

๔.๒.๑ เครือข่ายภาคประชาชน/คณะกรรมการศูนย์ยุติธรรมชุมชน/ผู้นำท้องที่/ผู้นำท้องถิ่น จำนวน จำนวน ๕๖๘ คน มีความรู้ความเข้าใจด้านสิทธิมนุษยชนเพิ่มขึ้น

๔.๒.๒ มีเครือข่ายต้นแบบในการรับแจ้งเหตุกรณีการถูกละเมิดสิทธิมนุษยชนในพื้นที่จังหวัดสุราษฎร์ธานี

(๔.๓) ผลลัพธ์ : การละเมิดสิทธิมนุษยชนในชีวิต ร่างกาย และเพศ รวมถึงจำนวนเรื่องร้องเรียนกรณีไม่ได้ ได้รับความเป็นธรรมในพื้นที่ลดน้อยลง

(๔.๔) ผลกระทบ :

เชิงบวก : ชุมชนและสังคมในพื้นที่จังหวัดสุราษฎร์ธานีมีความเข้มแข็งมีความสงบสุขเพิ่มมากยิ่งขึ้น

เชิงลบ : ไม่มี

(๕) แนวทางการดำเนินงาน

(แสดงรายละเอียดกิจกรรมที่จะทำภายใต้โครงการที่จังหวัด/กลุ่มจังหวัด เสนอขอ และทำเครื่องหมาย ✓ ลงในช่องระยะเวลาที่จะเริ่มดำเนินงานของแต่ละกิจกรรมสำคัญด้วย)

กิจกรรมย่อย/ ขั้นตอนการดำเนินงาน	ระยะเวลาที่จะเริ่มดำเนินการ			
	ต.ค.-ธ.ค. ๖๘	ม.ค. - มี.ค. ๖๙	เม.ย.-มิ.ย. ๖๙	ก.ค. - ก.ย. ๖๙
๑. กิจกรรมการส่งเสริมด้านสิทธิมนุษยชนโดย การมีส่วนร่วมของชุมชน				
๑.๑ เสนอโครงการเพื่อขอการอนุมัติ	✓			
๑.๒ ประชุมเพื่อกำหนดรูปแบบการจัด กิจกรรมในการอบรมฯ	✓	✓		
๑.๓ ทำหนังสือประสานงานไปยังหน่วยงาน ที่เกี่ยวข้อง			✓	
๑.๔ ดำเนินการจัดโครงการอบรมฯ ๒ ครั้ง			✓	✓
๑.๕ สรุปติดตามผลและรายงานผลการ ดำเนินโครงการ				✓

(๖) วิธีการดำเนินงาน ดำเนินการเอง จ้างเหมา

(๗) วงเงินของโครงการ จำนวน ๖๙๐,๖๐๐ บาท (หกแสนเก้าหมื่นหกร้อยบาทถ้วน)

(๗.๑) ครั้งที่ ๑ กลุ่มเป้าหมาย จำนวน ๒๘๔ คน งบประมาณ จำนวน ๓๔๕,๓๐๐ บาท (สามแสนสี่หมื่นห้าพันสามร้อยบาทถ้วน)

รายการ	ค่าใช้จ่าย (บาท)
๑. ค่าอาหาร - ผู้เข้าร่วมโครงการ (๒๘๔ คน x ๓๕๐ บาท x ๑ มื้อ) = ๙๙,๔๐๐ บาท - เจ้าหน้าที่โครงการ (๑๐ คน x ๓๕๐ บาท x ๑ มื้อ) = ๓,๕๐๐ บาท	๑๐๒,๙๐๐
๒. ค่าอาหารว่างและเครื่องดื่ม - ผู้เข้าร่วมโครงการ (๒๘๔ คน x ๕๐ บาท x ๒ มื้อ) = ๒๘,๔๐๐ บาท - เจ้าหน้าที่โครงการ (๑๐ คน x ๕๐ บาท x ๒ มื้อ) = ๑,๐๐๐ บาท	๒๙,๔๐๐
๓. ค่าพาหนะสำหรับผู้เข้าร่วมโครงการ (๒๘๔ คน x ๒๐๐ บาท)	๕๖,๘๐๐
๔. ค่าสมนาคุณวิทยากร - ค่าวิทยากร (เอกชน) จำนวน ๕ คน x ๒ ชั่วโมง x ๑,๒๐๐ บาท = ๑๒,๐๐๐ บาท - ค่าวิทยากร (ภาครัฐ) จำนวน ๔ คน x ๑ ชั่วโมง x ๖๐๐ บาท = ๒,๔๐๐ บาท	๑๔,๔๐๐
๖. ค่าวัสดุเครื่องเขียนและอุปกรณ์ (๒๘๔ เล่ม x ๕๐ บาท)	๑๔,๒๐๐
๗. ค่าหนังสือและค่าถ่ายเอกสารผู้เข้ารับการฝึกอบรม (๒๘๔ เล่ม x ๒๐๐ บาท)	๕๖,๘๐๐
๘. ค่ากระเป่าใช้บรรจุเอกสารสำหรับผู้เข้ารับการฝึกอบรม (๒๘๔ ใบ x ๓๐๐ บาท)	๘๕,๒๐๐
รวมทั้งสิ้น (สามแสนสี่หมื่นห้าพันสามร้อยบาทถ้วน)	๓๔๕,๓๐๐

หมายเหตุ : ค่าใช้จ่ายสามารถถัวเฉลี่ยได้ทุกรายการ

(๗.๒) ครั้งที่ ๒ กลุ่มเป้าหมาย จำนวน ๒๘๔ คน งบประมาณ จำนวน ๓๔๕,๓๐๐ บาท (สามแสนสี่หมื่นห้าพันสามร้อยบาทถ้วน)

รายการ	ค่าใช้จ่าย (บาท)
๑. ค่าอาหาร - ผู้เข้าร่วมอบรม (๒๘๔ คน x ๓๕๐ บาท x ๑ มื้อ) = ๙๙,๔๐๐ บาท - เจ้าหน้าที่โครงการ (๑๐ คน x ๓๕๐ บาท x ๑ มื้อ) = ๓,๕๐๐ บาท	๑๐๒,๙๐๐
๓. ค่าอาหารว่างและเครื่องดื่ม - ผู้เข้าร่วมอบรม (๒๘๔ คน x ๕๐ บาท x ๒ มื้อ) = ๒๘,๔๐๐ บาท - เจ้าหน้าที่โครงการ (๑๐ คน x ๕๐ บาท x ๑ มื้อ) = ๑,๐๐๐ บาท	๒๙,๔๐๐
๔. ค่าพาหนะสำหรับผู้เข้าร่วมโครงการ (๒๘๔ คน x ๑๐๐ บาท)	๕๖,๘๐๐
๕. ค่าสมนาคุณวิทยากร - ค่าวิทยากร (เอกชน) จำนวน ๕ คน x ๒ ชั่วโมง x ๑,๒๐๐ บาท = ๑๒,๐๐๐ บาท - ค่าวิทยากร (ภาครัฐ) จำนวน ๔ คน x ๑ ชั่วโมง x ๖๐๐ บาท = ๒,๔๐๐ บาท	๑๔,๔๐๐
๖. ค่าวัสดุเครื่องเขียนและอุปกรณ์ (๒๘๔ เล่ม x ๕๐ บาท)	๑๔,๒๐๐
๗. ค่าหนังสือและค่าถ่ายเอกสารผู้เข้ารับการฝึกอบรม (๒๘๔ เล่ม x ๒๐๐ บาท)	๕๖,๘๐๐
๘. ค่ากระเป่าบรรจุเอกสารสำหรับผู้เข้ารับการฝึกอบรม (๒๘๔ ใบ x ๓๐๐ บาท)	๘๕,๒๐๐
รวมทั้งสิ้น (สามแสนสี่หมื่นห้าพันแปดร้อยบาทถ้วน)	๓๔๕,๓๐๐

หมายเหตุ : ค่าใช้จ่ายสามารถถัวเฉลี่ยได้ทุกรายการ

(๘) รายงานความสำเร็จของการดำเนินงานที่ผ่านมา

(ให้กรอกเฉพาะโครงการที่มีการใช้ระยะเวลาในการดำเนินการมากกว่าหนึ่งปี และโครงการที่มีการดำเนินการเป็นประจำทุกปี เช่น โครงการกระตุ้นการท่องเที่ยวประจำปี โครงการที่ดำเนินกิจกรรมเดิมแต่เปลี่ยนหรือขยายพื้นที่ดำเนินการหรือกลุ่มเป้าหมาย เป็นต้น โดยให้แสดงรายละเอียดผลการดำเนินงานและความสำเร็จในการดำเนินงานในปีที่ผ่านมา รวมทั้งต้องแสดงความก้าวหน้าในการบรรลุวัตถุประสงค์และค่าเป้าหมายที่กำหนดไว้ในแผนพัฒนาจังหวัดและแผนพัฒนากลุ่มจังหวัด)

(๙) ภารกิจขององค์กรปกครองส่วนท้องถิ่น

- โครงการไม่ใช่ภารกิจขององค์กรปกครองส่วนท้องถิ่น
 โครงการเป็นภารกิจขององค์กรปกครองส่วนท้องถิ่น

(๑๐) ความพร้อมของโครงการ**(๑๐.๑) พื้นที่ดำเนินโครงการ**

- ดำเนินการได้ทันที หมายถึง ได้ศึกษาความเหมาะสมและกำหนดพื้นที่ดำเนินการหรือได้รับอนุญาตตามกฎหมาย และสามารถดำเนินการได้ทันที
 อยู่ในระหว่างเตรียมการ หมายถึง ได้ศึกษาความเหมาะสมและกำหนดพื้นที่ดำเนินการแล้ว แต่อยู่ในระหว่างจัดเตรียมพื้นที่ หรือกำลังแก้ไขปัญหา / อุปสรรคต่างๆ หรือเตรียมการขออนุญาตตามกฎหมาย
 อยู่ในระหว่างศึกษาความเหมาะสม และคัดเลือกพื้นที่ดำเนินการ

(๑๐.๒) แบบรูปรายการ/ แผนการปฏิบัติงาน

- มี และสมบูรณ์ (ให้ระบุชื่อหน่วยงานเจ้าของรูปแบบรายการที่ใช้)
 แผนสิทธิมนุษยชนแห่งชาติ ฉบับที่ ๕ (พ.ศ. ๒๕๖๖ - ๒๕๗๐)
 มีแต่ยังไม่สมบูรณ์ (ให้ระบุชื่อหน่วยงานเจ้าของรูปแบบรายการที่ใช้)
 ไม่มี

(๑๐.๓) ความพร้อมของบุคลากร เครื่องมือ และเทคนิคการดำเนินการ

- บุคลากรมีประสบการณ์ ทั้งหมด บางส่วน ไม่มีประสบการณ์
- เครื่องมือดำเนินการ มีพร้อมดำเนินการได้ทันที
 มีบางส่วนและต้องจัดหาเพิ่มเติม
 ไม่มี ต้องจัดหาเพิ่มเติม
- เทคนิคในการบริหารจัดการ มีประสบการณ์สูง
 มีประสบการณ์ปานกลาง
 ไม่มีประสบการณ์

(๑๐.๔) ผลกระทบสิ่งแวดล้อม

- ผ่านคณะกรรมการสิ่งแวดล้อมแห่งชาติแล้ว
 อยู่ระหว่างการพิจารณาของคณะกรรมการสิ่งแวดล้อมแห่งชาติ
 คณะกรรมการสิ่งแวดล้อมแห่งชาติยังไม่พิจารณา

(๑๐.๕) รายงานการศึกษาความเหมาะสม (FS)

- ไม่ต้องทำรายงานการศึกษา
 ต้องทำรายงานการศึกษา

(๑๑) วิธีการบริหารจัดการหรือการดูแลบำรุงรักษา เมื่อโครงการแล้วเสร็จ เพื่อให้เกิดความยั่งยืนของโครงการ (ให้ระบุหน่วยงานให้ชัดเจน) :

- แบบสอบถามประเมินการจัดอบรมความรู้ความเข้าใจผู้เข้าร่วมโครงการส่งเสริมด้านสิทธิมนุษยชนโดยการมีส่วนร่วมของชุมชน

(๑๒) ปัญหา อุปสรรคและข้อจำกัด : ไม่มี

งบรายจ่าย - รายการ (ทะเบียนรายการ ประเภทรายการ ของสำนักงบประมาณ)	งบประมาณ		คำชี้แจง
	ปี ๒๕๖๘ (ถ้ามี)	ปี ๒๕๖๙	
จังหวัดสุราษฎร์ธานี			
<p>แผนงาน : บริหารจังหวัดและกลุ่มจังหวัด</p> <p>ผลผลิต : โครงการพัฒนาด้านสังคม</p> <p>ผลผลิต 1. เครือข่ายภาคประชาชน/คณะกรรมการศูนย์ยุติธรรมชุมชน/ผู้นำท้องที่/ผู้นำท้องถิ่นมีความรู้ความเข้าใจด้านสิทธิมนุษยชนเพิ่มขึ้น อย่างน้อย 568 คน 2. มีเครือข่ายต้นแบบในการรับแจ้งเหตุ กรณีการถูกละเมิดสิทธิมนุษยชน ในพื้นที่ศูนย์ยุติธรรมชุมชนตำบลละ 1 ศูนย์ จำนวน 142 ศูนย์</p> <p>โครงการ : โครงการส่งเสริมด้านสิทธิมนุษยชนโดยการมีส่วนร่วมของชุมชน</p> <p>กิจกรรมหลัก : การจัดอบรมส่งเสริมด้านสิทธิมนุษยชนให้กับเครือข่ายภาคประชาชน/คณะกรรมการศูนย์ยุติธรรมชุมชน/ผู้นำท้องที่/ผู้นำท้องถิ่น</p> <p>๑. งบดำเนินงาน</p> <p>๑.๑ ค่าตอบแทน ใช้สอยและวัสดุ</p> <p>๑.๑.๑ ค่าตอบแทน</p> <p>(๑) เงินตอบแทนการปฏิบัติงานนอกเวลาราชการ</p> <p>(๒) ค่าตอบแทนผู้ปฏิบัติงานให้ราชการ</p> <p>(๓) ค่าเช่าบ้าน</p> <p>(๔) ค่าเบี้ยประชุมกรรมการ</p> <p>(๕) เงินตอบแทนตำแหน่งกำนัน ผู้ใหญ่บ้าน</p> <p>(๖) เงินพิเศษจ่ายแก่ลูกจ้างในต่างประเทศ</p> <p>(๗) ค่าตอบแทนวิทยากร (สัมมนาและฝึกอบรม)</p> <p>(๘) ค่าตอบแทนพิเศษพนักงานราชการ</p> <p>๑.๑.๒ ค่าใช้สอย</p> <p>(๑) ค่าเบี้ยเลี้ยง ค่าเช่าที่พักและค่าพาหนะ</p> <p>(๒) ค่าซ่อมแซมยานพาหนะและขนส่ง</p> <p>(๓) ค่าซ่อมแซมครุภัณฑ์</p>			

งบรายจ่าย - รายการ (ทะเบียนรายการ ประเภทรายการ ของสำนักงบประมาณ)	งบประมาณ		คำชี้แจง
	ปี ๒๕๖๘ (ถ้ามี)	ปี ๒๕๖๙	
(๔) ค่าซ่อมแซมสิ่งก่อสร้าง (๕) ค่าเช่าทรัพย์สิน (๖) ค่าจ้างเหมาบริการ (๗) ค่าใช้จ่ายในการสัมมนาและฝึกอบรม	-	690,600	<p>โครงการส่งเสริมด้านสิทธิมนุษยชนโดยการมีส่วนร่วมของชุมชน ผู้เข้าร่วมโครงการฯ จำนวนทั้งสิ้น 568 คน กำหนดจัดอบรม 2 ครั้งๆ ละ 1 วัน กำหนดจัดกิจกรรม ระหว่างเดือนมิถุนายน - กรกฎาคม 2569</p> <p>ประมาณการค่าใช้จ่ายโครงการฯ</p> <p>(1) ค่าอาหารไม่ครบมื้อ (294 คน x 350 บาท x 1 วัน) = 102,900 บาท (2) ค่าอาหารว่างและเครื่องดื่ม (294 คน x 50 บาท x 2 มื้อ) = 29,400 บาท (3) ค่าพาหนะ (284 คน x 200 บาท) = 56,800 บาท (4) ค่าวิทยากร (ภาครัฐ) (4 คน x 1 ชั่วโมง x 600 บาท) = 2,400 บาท (5) ค่าวิทยากร (ภาคเอกชน) (4 คน x 1,200 บาท x 2 ชั่วโมง) = 12,000 บาท (6) ค่าวัสดุเครื่องเขียนและอุปกรณ์ (284 เล่ม x 50 บาท) = 14,200 บาท (7) ค่าหนังสือ ค่าถ่ายเอกสารให้ผู้เข้าฝึกอบรม (284 เล่ม x 200 บาท) = 56,800 บาท (8) ค่ากระเป๋าคู่บรรจุเอกสารผู้เข้าฝึกอบรม (284 ใบ x 300 บาท) = 85,200</p> <p>รวม (1) + (8) เป็นเงินจำนวน 345,300 บาท กำหนดจัดอบรม 2 ครั้ง รวมเป็นเงินจำนวนทั้งสิ้น 690,600 บาท (หกแสนเก้าหมื่นหกร้อยบาทถ้วน)</p>
(๘) ค่ารับรองและพิธีการ			
(๙) เงินสมทบทุนประกันสังคม			
๒. งบลงทุน			
๓. งบเงินอุดหนุน			
๔. งบรายจ่ายอื่น			

ข้อมูลพื้นฐานโครงการของจังหวัด/กลุ่มจังหวัด (ระดับกิจกรรมย่อย) (๑ ชุด : ๑ กิจกรรมหลัก)

ลำดับความสำคัญ ..๓๑....

ชื่อโครงการ เมืองแห่งการเรียนรู้ สู่มืองแห่งโอกาส ขับเคลื่อนการพัฒนาที่ยั่งยืนจังหวัดสุราษฎร์ธานี

กิจกรรมหลัก 1. ภาษาท่องเที่ยว
2. โค้ดดิ้งคลับ (Coding Club)
3. เศรษฐิน้อยสุราษฎร์ธานี
4. จุดประกายฝัน สานพลังสร้างอนาคตเด็กสุราษฎร์ธานี
5. ติวปั่นฝัน

วงเงิน 2,736,000 บาท

ยุทธศาสตร์ชาติ การพัฒนาและเสริมสร้างศักยภาพทรัพยากรมนุษย์

แผนแม่บทภายใต้ยุทธศาสตร์ชาติ (11) การพัฒนาศักยภาพคนตลอดช่วงชีวิต (12) การพัฒนาการเรียนรู้ (18) การเติบโตอย่างยั่งยืน

ประเด็นการพัฒนาของจังหวัด ที่ 4 : พัฒนาสังคมในทุกมิติ เพื่อคุณภาพชีวิตที่ดี

แผนงาน แผนงานด้านการศึกษา

หน่วยดำเนินการ : สำนักงานศึกษาธิการจังหวัดสุราษฎร์ธานี

ผู้รับผิดชอบ : 1. นายโชคดี ศรีธากการ ตำแหน่ง : ศึกษาธิการจังหวัดสุราษฎร์ธานี สถานที่ติดต่อ

สำนักงานศึกษาธิการจังหวัดสุราษฎร์ธานี หมายเลขโทรศัพท์ 077203251

2. สำนักงานเขตพื้นที่การศึกษาประถมศึกษาสุราษฎร์ธานี เขต 1
3. สำนักงานเขตพื้นที่การศึกษาประถมศึกษาสุราษฎร์ธานี เขต 2
4. สำนักงานเขตพื้นที่การศึกษาประถมศึกษาสุราษฎร์ธานี เขต 3
5. สำนักงานเขตพื้นที่ศึกษามัธยมศึกษาสุราษฎร์ธานี ชุมพร
6. สำนักงานส่งเสริมการเรียนรู้ประจำจังหวัดสุราษฎร์ธานี
7. ศูนย์การศึกษาพิเศษประจำจังหวัดสุราษฎร์ธานี
8. สำนักงานอาชีวศึกษาจังหวัดสุราษฎร์ธานี
9. สำนักงานส่งเสริมการปกครองส่วนท้องถิ่นจังหวัดสุราษฎร์ธานี
10. มหาวิทยาลัยราชภัฏสุราษฎร์ธานี
11. สำนักงานแรงงานจังหวัดสุราษฎร์ธานี
12. สำนักงานอุตสาหกรรมจังหวัดสุราษฎร์ธานี

ผู้ประสานงาน : นางสาวสนธิยา ไชยขำนิ ตำแหน่ง : นักวิเคราะห์นโยบายและแผนชำนาญการพิเศษ

สถานที่ติดต่อ สำนักงานศึกษาธิการจังหวัดสุราษฎร์ธานี หมายเลขโทรศัพท์ 06 6119 5895

(1) หลักการและเหตุผล

(1.1) ที่มา : (ระบุ เช่น มติ ครม. นโยบายรัฐบาล ยุทธศาสตร์ชาติ แผนพัฒนาเศรษฐกิจและสังคมแห่งชาติ แผนพัฒนาภาค แผนพัฒนาจังหวัด)

ยุทธศาสตร์ชาติ ด้านการพัฒนาและเสริมสร้างศักยภาพทรัพยากรมนุษย์ เป้าหมายสังคมไทย มีสภาพแวดล้อมที่เอื้อและสนับสนุนต่อการพัฒนาคนตลอดช่วงชีวิต แผนแม่บทภายใต้ยุทธศาสตร์ชาติ พ.ศ. 2560 – 2580 ประเด็นที่ 11 การพัฒนาศักยภาพคนตลอดช่วงชีวิต เป้าหมายคนไทยทุกช่วงวัยมีคุณภาพเพิ่มขึ้น ได้รับการพัฒนาอย่างสมดุลทั้งด้าน ร่างกาย สติปัญญาและคุณธรรมจริยธรรม เป็นผู้ที่มีความรู้และทักษะในศตวรรษที่ 21 รักการเรียนรู้อย่างต่อเนื่องตลอดชีวิต

ประเด็นที่ 12 การพัฒนาการเรียนรู้ เป้าหมายคนไทยมีการศึกษาที่มีคุณภาพตามมาตรฐานสากลเพิ่มขึ้น มีทักษะที่จำเป็นของโลก ศตวรรษที่ 21 สามารถแก้ปัญหา ปรับตัว สื่อสารและทำงานร่วมกับผู้อื่นได้อย่างมีประสิทธิภาพเพิ่มขึ้น มีนิสัยใฝ่เรียนรู้อย่างต่อเนื่อง ตลอดชีวิต ประเด็นที่ 6 พื้นที่และเมืองน่าอยู่อัจฉริยะ เป้าหมายแผนแม่บทย่อยเมืองในพื้นที่เป้าหมายที่ได้รับการพัฒนาเพื่อ กระจายความเจริญและลดความเหลื่อมล้ำในทุกมิติ แผนพัฒนาเศรษฐกิจและสังคมแห่งชาติ ฉบับที่ 13 (พ.ศ. 2566 - 2570) หมุดหมายที่ 12 ไทยมีกำลังคนสมรรถนะสูง มุ่งเรียนรู้อย่างต่อเนื่อง ตอบโจทย์การพัฒนาแห่งอนาคต เป้าหมายประชาชนทุกกลุ่ม เข้าถึงการเรียนรู้ตลอดชีวิต เป้าหมายการพัฒนาที่ยั่งยืน เป้าหมายที่ 4 สร้างหลักประกันว่าทุกคนมีการศึกษาที่มีคุณภาพอย่าง ครอบคลุมและเท่าเทียม และสนับสนุนโอกาสในการเรียนรู้ตลอดชีวิต และเป้าหมายที่ 11 ทำให้เมืองและการตั้งถิ่นฐานของมนุษย์ มีความครอบคลุม ปลอดภัย ยืดหยุ่นต่อการเปลี่ยนแปลงและยั่งยืน แผนการศึกษาชาติ พ.ศ. 2560 – 2579 ยุทธศาสตร์ที่ 4 การ สร้างโอกาสความเสมอภาคและความเท่าเทียมทางการศึกษา นโยบายหลักของรัฐบาล การขยายโอกาส และการปฏิรูปการศึกษา สร้างสังคมแห่งการเรียนรู้ และนโยบายการศึกษาของกระทรวงศึกษาธิการ พ.ศ. 2567 – 2568 ประเด็นลดภาระนักเรียนและ ผู้ปกครอง เรียนได้ทุกที่ ทุกเวลา (Anywhere Anytime) เรียนฟรีมีงานทำ “ยึดผู้เรียนเป็นศูนย์กลาง” มีระบบหรือแพลตฟอร์ม การเรียนการสอน โดยผู้เรียนไม่ต้องเสียค่าใช้จ่าย เพื่อลดความเหลื่อมล้ำทางการศึกษา กอปรกับเมื่อ 5 เมษายน 2567 กระทรวงศึกษาธิการได้ประกาศแนวทางการดำเนินงานธนาคารหน่วยกิตระดับการศึกษาขั้นพื้นฐานและการอาชีวศึกษา ที่เป็นการเปิดโอกาสให้ผู้เรียน และประชาชนได้นำผลการเรียนหรือผลลัพธ์การเรียนรู้ มาสะสมเทียบโอน และใช้ประโยชน์ในการเพิ่ม คุณวุฒิการทำงานและการศึกษาต่อซึ่งจะก่อให้เกิดการพัฒนาตนเองด้วยความเชื่อมโยงการเรียนรู้กับการทำงาน การเรียนรู้ และการ ผูกอบรวมใหม่ได้ตลอดเวลา แนวทางการดำเนินงานธนาคารหน่วยกิตฯ จึงเป็นกลไกสำคัญหนึ่งที่จะก่อให้เกิดการเรียนรู้สำหรับ ประชาชนทุกคนและทุกระดับ

องค์การยูเนสโก โดยสถาบันการเรียนรู้ตลอดชีวิตของยูเนสโก (USECO Institute to Lifelong Learning – UIL) ได้จัดตั้งเครือข่ายด้านเมืองแห่งการเรียนรู้ของยูเนสโก (The UNESCO Global Network of Learning Cities - GNLC) เพื่อ ช่วยรัฐบาลท้องถิ่นพัฒนากลยุทธ์ที่เป็นรูปธรรมในการสร้างเมืองแห่งการเรียนรู้ ซึ่งได้สนับสนุนการบรรลุเป้าหมายการพัฒนาที่ ยั่งยืนทั้ง 17 ประการ รวมทั้งส่งเสริมโอกาสในการเรียนรู้ตลอดชีวิตสำหรับทุกคน (Lifelong Learning : LLL) และการพัฒนา เมืองและถิ่นฐานให้มนุษย์ได้อยู่ร่วมกันอย่างปลอดภัยและมีการช่วยเหลือเกื้อหนุนซึ่งกันและกันและความยั่งยืน องค์การยูเนสโกได้ เรียกร้องให้ประเทศสมาชิกสร้างเมืองของตนเป็นเมืองแห่งการเรียนรู้ โดยเน้นการสร้างการแข่งขันแกร่งให้กับพลเมืองให้มีความรู้ ทักษะ และทัศนคติใหม่ๆ ในหลากหลายบริบท เพื่อให้สามารถปรับตัวเข้ากับการเปลี่ยนแปลงของโลกที่รวดเร็ว ทั้งทางด้านสังคม เศรษฐกิจ และการเมือง และส่งเสริมให้เกิดความสามัคคีในสังคม รวมถึงการพัฒนาเศรษฐกิจ วัฒนธรรม และสิ่งแวดล้อมที่ ยั่งยืน ทั้งนี้ เมืองแห่งการเรียนรู้เป็นเมืองที่มีการใช้ทรัพยากรในทุกภาคส่วนอย่างมีประสิทธิภาพเพื่อสนับสนุนให้เกิดการเรียนรู้ สำหรับประชาชนทุกคนและทุกระดับ โดยมีการใช้นวัตกรรมและเทคโนโลยีเพื่อส่งเสริมให้เกิดการเรียนรู้ มีการเรียนรู้อย่างมี คุณภาพ และส่งเสริมวัฒนธรรมการเรียนรู้ตลอดช่วงชีวิต และเป็นฐานรากสำคัญของการยกระดับสู่ความเป็นเมืองอัจฉริยะ โดยมี คุณลักษณะ 6 ประการ คือ ส่งเสริมการเรียนรู้ตั้งแต่พื้นฐานจนถึงอุดมศึกษา ส่งเสริมการเรียนรู้ในครอบครัวและชุมชน ส่งเสริม การเรียนรู้อย่างมีประสิทธิภาพในการทำงาน ส่งเสริมการใช้เทคโนโลยีที่ทันสมัย ส่งเสริมคุณภาพและความเป็นเลิศในการเรียนรู้ และสนับสนุนวัฒนธรรมการเรียนรู้ตลอดชีวิตที่เข้มแข็ง ซึ่งในปี พ.ศ. 2566 ประเทศไทยมีเมืองที่เป็นสมาชิกเครือข่ายด้านเมือง แห่งการเรียนรู้ของยูเนสโก (GNLC) จำนวน 7 เมือง คือ เทศบาลนครเชียงราย เทศบาลนครเชียงใหม่ เทศบาลนครภูเก็ต เทศบาลเมือง ฉะเชิงเทรา จังหวัดพะเยา จังหวัดสุโขทัย และเทศบาลนครหาดใหญ่

(1.2) สรุปสาระสำคัญ

สภาพปัญหา / ความต้องการ : ความเร่งด่วน : (ระดับความจำเป็นเร่งด่วน) :

สถานการณ์ด้านการศึกษาในจังหวัดสุราษฎร์ธานี เมื่อเปรียบเทียบกับจังหวัดอื่นในกลุ่มจังหวัดภาคใต้ฝั่งอ่าว ไทย พบว่า จังหวัดสุราษฎร์ธานียังมีความเหลื่อมล้ำทางการศึกษาที่เป็นปัญหาสำคัญของพื้นที่ ของจำนวนเด็กและเยาวชนทั้งหมด (ทั้งประเทศ 1,025,514 คน) แบ่งเป็น จังหวัดสุราษฎร์ธานี จำนวน 17,003 คน จังหวัดชุมพร จำนวน 6,735 คน จังหวัดนครศรีธรรมราช จำนวน 15,604 คน จังหวัดพัทลุง จำนวน 3,138 คน และจังหวัดสงขลา จำนวน 23,681 คน

และจากการจัดประชุมวิเคราะห์ศักยภาพ/ต้นทุนจังหวัดสุราษฎร์ธานี เพื่อจัดทำแผนการศึกษาจังหวัดสุราษฎร์ธานี เมื่อเดือนกุมภาพันธ์ 2567 พบว่า จังหวัดสุราษฎร์ธานีเป็นแหล่งท่องเที่ยวระดับโลก แต่ผู้เรียนยังขาดการพัฒนาทักษะด้านภาษา ที่เป็นภาษาสากล เช่นภาษาอังกฤษ ภาษาจีน ทั้งด้านการอ่าน พูด ฟัง และเขียน อีกทั้งปัญหาด้านทักษะการแก้ปัญหา ผู้เรียนขาดโอกาสเรียนรู้และฝึกฝนทักษะ Coding โดยต้องการโอกาสการฝึกฝนทักษะ Coding ผ่านกิจกรรมต่างๆ ปัญหาการเงินและการออม ผู้เรียนมีพฤติกรรมการใช้จ่ายที่ไม่เหมาะสม โดยต้องการพัฒนาทักษะการจัดการเงิน การวางแผนการใช้จ่าย และการออม ปลูกฝังค่านิยมและพฤติกรรมการใช้จ่ายอย่างชาญฉลาด ปัญหาการขาดเทคนิคการเตรียมตัวสอบ ขาดแหล่งข้อมูล และสื่อการสอนที่เหมาะสม โดยต้องการพัฒนาทักษะการเตรียมตัวสอบที่มีประสิทธิภาพ เข้าถึงแหล่งข้อมูลและสื่อการสอนที่เหมาะสม ปัญหาการขาดข้อมูลข่าวสารด้านอาชีพ ผู้เรียนขาดการแนะแนวที่ตรงกับความสนใจตามศักยภาพของผู้เรียน โดยต้องการเข้าถึงข้อมูลข่าวสารด้านอาชีพที่ทันสมัย ได้รับการแนะแนวที่ตรงกับความสนใจและศักยภาพของผู้เรียน สำนักงานศึกษาธิการจังหวัดสุราษฎร์ธานี มีแนวคิดที่จะสร้างโอกาสการเข้าถึงการเพิ่มทักษะความพร้อมสู่โลกยุคใหม่ตามความต้องการและความถนัดของผู้เรียนและทันสมัยที่สอดคล้องกับบริบทของจังหวัด จึงได้จัดทำโครงการนี้

สำนักงานศึกษาธิการจังหวัดสุราษฎร์ธานี จึงให้ความสำคัญกับการขับเคลื่อนเมืองแห่งการเรียนรู้ เพื่อเป็นเครื่องมือการยกระดับคุณภาพการศึกษาและการเรียนรู้ที่มีคุณภาพ ลดความเหลื่อมล้ำทางการศึกษา สร้างความเสมอภาคอย่างเท่าเทียม และทั่วถึง ตามบริบทของพื้นที่ โดยผ่านกระบวนการมีส่วนร่วมและส่งเสริมความร่วมมือของเครือข่ายการจัดการศึกษาทุกภาคส่วน

(2) ข้อมูลทั่วไปของโครงการ

(2.1) วัตถุประสงค์ของโครงการ

- (1) เพื่อพัฒนาทักษะการใช้ภาษาอังกฤษ และภาษาจีน เพื่อการสื่อสารของผู้เรียนจังหวัดสุราษฎร์ธานี
- (2) เพื่อพัฒนาทักษะการเขียนโปรแกรม (Coding) ของผู้เรียนจังหวัดสุราษฎร์ธานี
- (3) เพื่อพัฒนาทักษะการเงินและการออม (Financial Literacy) ของผู้เรียนจังหวัดสุราษฎร์ธานี
- (4) เพื่อเปิดโอกาสการเข้าถึงการแนะแนว (Coaching) ที่ทันสมัยสำหรับผู้เรียนจังหวัดสุราษฎร์ธานีสำหรับผู้ด้อยโอกาส
- (5) เพื่อเปิดโอกาสการเข้าถึงการกวดวิชาและเตรียมความพร้อมของผู้เรียนจังหวัดสุราษฎร์ธานีสำหรับผู้ด้อยโอกาส

(2.2) สถานภาพของโครงการ

- โครงการเดิม โครงการใหม่

(2.3) ประเภทของโครงการ

- พัฒนา ดำเนินการปกติ

(2.4) ระยะเวลาดำเนินโครงการ 1 ปี เริ่มต้นปี พ.ศ.2568 สิ้นสุดปี พ.ศ.2569

(2.5) สถานที่ดำเนินโครงการ : (ระบุพื้นที่ดำเนินการ เช่น อำเภอ ตำบล หมู่บ้าน เป็นต้น)

อำเภอเมืองสุราษฎร์ธานี

(3) กลุ่มเป้าหมาย และผู้มีส่วนได้ส่วนเสีย

(3.1) กลุ่มเป้าหมาย :

กิจกรรมที่ 1 ภาษาท่องเที่ยว จำนวน 5 รุ่นๆ ละ 100 คน

- (1) นักเรียนระดับชั้นประถมศึกษาปีที่ 4 – 6 จำนวน 200 คน
- (2) นักเรียนระดับชั้นมัธยมศึกษาปีที่ 1 – 3 จำนวน 300 คน

กิจกรรมที่ 2 โค้ดดิ้งคลับ (Coding Club) จำนวน 5 รุ่นๆ ละ 50 คน

- (1) นักเรียนระดับชั้นประถมศึกษาปีที่ 4 – 6 จำนวน 150 คน
- (2) นักเรียนระดับชั้นมัธยมศึกษาปีที่ 1 – 3 จำนวน 100 คน

กิจกรรมที่ 3 เศรษฐีน้อยสุราษฎร์ธานี จำนวน 2 รุ่นๆ ละ 100 คน

(1) นักเรียนระดับชั้นประถมศึกษาปีที่ 4 – 6 จำนวน 100 คน

(2) นักเรียนระดับชั้นมัธยมศึกษาปีที่ 1 – 3 จำนวน 100 คน

กิจกรรมที่ 4 จุดประกายฝัน สานพลังสร้างอนาคตเด็กเด็กสุราษฎร์ธานี

จำนวน 2 ครั้งๆ ละ 1,00 คน

(1) นักเรียนระดับชั้นมัธยมศึกษาปีที่ 1 – 6 จำนวน 2,000 คน

กิจกรรมที่ 5 ติวปั่นฝัน จำนวน 2 รุ่นๆ ละ 500 คน

(1) นักเรียนระดับชั้นประถมศึกษาปีที่ 5, 6 จำนวน 500 คน

(2) นักเรียนระดับชั้นมัธยมศึกษาปีที่ 5, 6 จำนวน 500 คน

(3.2) ผู้มีส่วนได้ส่วนเสีย : สถานศึกษา หน่วยงานทางการศึกษา และประชาชนในพื้นที่จังหวัดสุราษฎร์ธานี

(4) เป้าหมาย ผลลัพธ์ และผลกระทบโครงการ

(4.1) เป้าหมายโครงการ

ตัวชี้วัด

- (1) จำนวนผู้เรียนได้รับการพัฒนาทักษะด้านภาษาอังกฤษและภาษาจีนเพื่อการสื่อสาร (500 คน)
- (2) จำนวนผู้เรียนได้รับการพัฒนาทักษะด้านโค้ดดิ้ง (250 คน)
- (3) จำนวนผู้เรียนได้รับการพัฒนาทักษะด้านการเงินและการออม (จำนวน 200 คน)
- (4) จำนวนผู้เรียนเข้ารับประสบการณ์แนะแนวที่ทันสมัย (จำนวน 2,000 คน)
- (5) จำนวนผู้เรียนเข้ารับการเตรียมความพร้อมในการสอบคัดเลือก (จำนวน 1,000 คน)

(4.2) ผลผลิต

- (1) ผู้เรียนมีทักษะการใช้ภาษาอังกฤษ และภาษาจีน เพื่อการสื่อสารเพิ่มขึ้น
- (2) ผู้เรียนมีทักษะการเขียนโปรแกรม (Coding) เพิ่มขึ้น
- (3) ผู้เรียนมีทักษะการเงินและการออม (Financial Literacy) เพิ่มขึ้น
- (4) ผู้เรียนได้รับโอกาสการแนะแนวอาชีพ (Coaching) ที่ทันสมัยสำหรับผู้เรียน
- (5) ผู้เรียนได้รับโอกาสการกวดวิชาและเตรียมความพร้อมด้านวิชาการ

(4.3) ผลลัพธ์

- (1) ผู้เรียนได้รับการศึกษาที่มีคุณภาพตามมาตรฐาน มีทักษะการเรียนรู้ และทักษะที่จำเป็นของโลกศตวรรษที่ 21 สามารถเข้าถึงการเรียนรู้อย่างต่อเนื่องตลอดชีวิตดีขึ้น
- (2) จังหวัดสุราษฎร์ธานีเป็นเมืองแห่งการเรียนรู้

(4.4) ผลกระทบ :

เชิงบวก : จังหวัดสุราษฎร์ธานีเป็นแหล่งท่องเที่ยวชั้นนำของภาคใต้

เชิงลบ : ไม่มี

(5) แนวทางการดำเนินงาน

(แสดงรายละเอียดกิจกรรมที่จะทำภายใต้โครงการที่จังหวัดเสนอขอ และทำเครื่องหมาย ✓ ลงในช่องระยะเวลาที่จะเริ่มดำเนินงานของแต่ละกิจกรรมสำคัญด้วย)

กิจกรรมย่อย	ระยะเวลาที่จะเริ่มดำเนินการ			
	ต.ค. – ธ.ค.	ม.ค. – มี.ค.	เม.ย. – มิ.ย.	ก.ค. – ก.ย.
1. ภาษาท้องถิ่น	✓			
2. โค้ดดิ้งคลับ (Coding Club)	✓			
3. เศรษฐกิจน้อยสุราษฎร์ธานี			✓	
4. จุดประกายฝัน สานพลังสร้างอนาคตเด็กเด็กสุราษฎร์ธานี			✓	
5. ติวบ้านฝัน		✓		

(6) วิธีการดำเนินงาน ดำเนินการเอง จ้างเหมา

(7) วงเงินของโครงการ จำนวน 2,736,000 บาท

(ให้กรอกรายละเอียดข้อมูลตามแบบฟอร์มรายละเอียดจำแนกตามงบรายจ่ายด้วย)

(8) รายงานความสำเร็จของการดำเนินงานที่ผ่านมา

(ให้กรอกรายละเอียดโครงการที่มีการใช้ระยะเวลาในการดำเนินการมากกว่าหนึ่งปี และโครงการที่มีการดำเนินการเป็นประจำทุกปี เช่น โครงการกระตุ้นการท่องเที่ยวประจำปี โครงการที่ดำเนินกิจกรรมเดิมแต่เปลี่ยนหรือขยายพื้นที่ดำเนินการหรือกลุ่มเป้าหมาย เป็นต้น โดยให้แสดงรายละเอียดผลการดำเนินงานและความสำเร็จในการดำเนินงานในปีที่ผ่านมา รวมทั้งต้องแสดงความก้าวหน้าในการบรรลุวัตถุประสงค์และค่าเป้าหมายที่กำหนดไว้ในแผนพัฒนาจังหวัดและแผนพัฒนากลุ่มจังหวัด)

(9) ภารกิจขององค์กรปกครองส่วนท้องถิ่น

โครงการไม่ใช่ภารกิจขององค์กรปกครองส่วนท้องถิ่น

โครงการเป็นภารกิจขององค์กรปกครองส่วนท้องถิ่น

(10) ความพร้อมของโครงการ

(10.1) พื้นที่ดำเนินโครงการ

ดำเนินการได้ทันที หมายถึง ได้ศึกษาความเหมาะสมและกำหนดพื้นที่ดำเนินการหรือได้รับอนุญาตตามกฎหมาย และสามารถดำเนินการได้ทันที

อยู่ในระหว่างเตรียมการ หมายถึง ได้ศึกษาความเหมาะสมและกำหนดพื้นที่ดำเนินการแล้ว แต่อยู่ในระหว่างจัดเตรียมพื้นที่ หรือกำลังแก้ไขปัญหา / อุปสรรคต่างๆ หรือเตรียมการขออนุญาตตามกฎหมาย

อยู่ในระหว่างศึกษาความเหมาะสม และคัดเลือกพื้นที่ดำเนินการ

(10.2) แบบสรุปรายการ/ แผนการปฏิบัติงาน

มี และสมบูรณ์ (ให้ระบุชื่อหน่วยงานเจ้าของรูปแบบรายการที่ใช้)
สำนักงานศึกษาธิการจังหวัดสุราษฎร์ธานี

มีแต่ยังไม่สมบูรณ์ (ให้ระบุชื่อหน่วยงานเจ้าของรูปแบบรายการที่ใช้)

.....

ไม่มี

(10.3) ความพร้อมของบุคลากร เครื่องมือ และเทคนิคการดำเนินการ

- 1) บุคลากรมีประสบการณ์ ทั้งหมด บางส่วน ไม่มีประสบการณ์
- 2) เครื่องมือดำเนินการ มี พร้อมดำเนินการได้ทันที
 มีบางส่วนและต้องจัดหาเพิ่มเติม
 ไม่มี ต้องจัดหาเพิ่มเติม
- 3) เทคนิคในการบริหารจัดการ มีประสบการณ์สูง
 มีประสบการณ์ปานกลาง
 ไม่มีประสบการณ์

(10.4) ผลกระทบสิ่งแวดล้อม

- ผ่านคณะกรรมการสิ่งแวดล้อมแห่งชาติแล้ว
- อยู่ระหว่างการพิจารณาของคณะกรรมการสิ่งแวดล้อมแห่งชาติ
- คณะกรรมการสิ่งแวดล้อมแห่งชาติยังไม่พิจารณา

(10.5) รายงานการศึกษาความเหมาะสม (FS)

- ไม่ต้องทำรายงานการศึกษา
- ต้องทำรายงานการศึกษา

(11) วิธีการบริหารจัดการหรือการดูแลบำรุงรักษา เมื่อโครงการแล้วเสร็จ เพื่อให้เกิดความยั่งยืนของโครงการ (ให้ระบุหน่วยงานให้ชัดเจน) : สำนักงานศึกษาธิการจังหวัดสุราษฎร์ธานี

(12) ปัญหา อุปสรรคและข้อจำกัด :

ข้อจำกัดในเรื่อง อาคารสถานที่จัดงาน/นิทรรศการ ที่รองรับผู้เข้าร่วมงานจำนวนมาก ในจังหวัดสุราษฎร์ธานี มีน้อย

รายละเอียดจำแนกตามงบรายจ่าย (1 ชุด : 1 กิจกรรมหลัก)

หน่วย : บาท

งบรายจ่าย - รายการ (ทะเบียนรายการ ประเภทรายการ ของสำนักงบประมาณ)	งบประมาณ		คำชี้แจง
	ปี 2568 (ถ้ามี)	ปี 2569	
จังหวัดสุราษฎร์ธานี			
แผนงาน : บริหารจังหวัดและกลุ่มจังหวัด ผลผลิต : โครงการพัฒนาด้านสังคม			
โครงการ : โครงการ เมืองแห่งการเรียนรู้ สู่มืองแห่งโอกาส ขับเคลื่อนการพัฒนาที่ยั่งยืนจังหวัดสุราษฎร์ธานี			
กิจกรรมหลัก : 1 ภาษาท่องเที่ยว		429,000	
1. งบดำเนินงาน		429,000	
1.1 ค่าตอบแทน ใช้สอยและวัสดุ		429,000	
1.1.1 ค่าตอบแทน		72,000	
(1) ค่าตอบแทนวิทยากร (สัมมนาและฝึกอบรม)		72,000	- ค่าตอบแทนวิทยากรภาคเอกชน 2 คนๆ ละ 5 วันๆ ละ 6 ชั่วโมงๆ ละ 1,200 บาท
1.1.2 ค่าใช้สอย		357,000	
(1) ค่าเบี้ยเลี้ยง ค่าเช่าที่พักและค่าพาหนะ		30,000	- ค่าพาหนะของวิทยากร 2 คนๆ ละ 5 วันๆ ละ 3,000 บาท
(2) ค่าจ้างเหมาบริการ		25,000	- ค่าจ้างถ่ายเอกสาร 500 ชุดๆ ละ 50 บาท
		2,000	- ค่าจัดจ้างทำป้ายไวนิล 2 ป้ายๆ ละ 1,000
(3) ค่าเช่าทรัพย์สิน		10,000	- ค่าเช่าสถานที่จัดอบรม 5 วันๆ ละ 2 ห้องๆ ละ 1,000 บาท
(4) ค่าใช้จ่ายในการสัมมนาและฝึกอบรม		60,000	- ค่าอาหารว่างและเครื่องดื่ม สำหรับนักเรียนและคณะทำงาน จำนวน 120 คนๆ ละ 10 มื้อๆ ละ 50 บาท
		150,000	- ค่าอาหารกลางวัน สำหรับนักเรียนและคณะทำงาน จำนวน 120 คนๆ ละ 5 มื้อๆ ละ 250 บาท
		75,000	- ค่ากระเป่าหรือสิ่งที่ใช้บรรจุเอกสารสำหรับนักเรียน 500 คนๆ ละ 150 บาท
		5,000	- ค่ากระดาษพิมพ์เกียรติบัตร จำนวน 20 ห่อๆ ละ 250 บาท
กิจกรรมหลัก : 2 โค้ดดิ้งคลับ (Coding Club)		254,500	
1. งบดำเนินงาน		254,500	
1.1 ค่าตอบแทน ใช้สอยและวัสดุ		254,500	
1.1.1 ค่าตอบแทน		36,000	
(1) ค่าตอบแทนวิทยากร (สัมมนาและฝึกอบรม)		36,000	- ค่าตอบแทนวิทยากรภาคเอกชน 2 คนๆ ละ 5 วันๆ ละ 3 ชั่วโมงๆ ละ 1,200 บาท
1.1.2 ค่าใช้สอย		198,500	
(1) ค่าเบี้ยเลี้ยง ค่าเช่าที่พักและค่าพาหนะ		30,000	- ค่าพาหนะของวิทยากร 2 คนๆ ละ 5 วันๆ ละ 3,000 บาท

งบรายจ่าย - รายการ (ทะเบียนรายการ ประเภทรายการ ของสำนักงบประมาณ)	งบประมาณ		คำชี้แจง
	ปี 2568 (ถ้ามี)	ปี 2569	
(2) ค่าจ้างเหมาบริการ		12,500	- ค่าจ้างถ่ายเอกสาร 250 ชุดๆ ละ 50 บาท
		1,000	- ค่าจัดจ้างทำป้ายไวนิล 2 ป้ายๆ ละ 1,000
(3) ค่าเช่าทรัพย์สิน		5,000	- ค่าเช่าสถานที่จัดอบรม 5 วันๆ ละ 1 ห้องๆ ละ 1,000 บาท
(4) ค่าใช้จ่ายในการสัมมนาและฝึกอบรม		30,000	- ค่าอาหารว่างและเครื่องดื่ม สำหรับนักเรียนและคณะทำงาน จำนวน 60 คนๆ ละ 10 มื้อๆ ละ 50 บาท
		75,000	- ค่าอาหารกลางวัน สำหรับนักเรียนและคณะทำงาน จำนวน 60 คนๆ ละ 5 มื้อๆ ละ 250 บาท
		5,000	- ค่ากระดาษพิมพ์เกียรติบัตร จำนวน 20 ห่อๆ ละ 250 บาท
1.1.3 ค่าวัสดุ		20,000	
(1) วัสดุคอมพิวเตอร์		20,000	- ค่าวัสดุโค้ดควบคุมหุ่นยนต์
กิจกรรมหลัก : 3 เศรษฐิน้อยสุราษฎร์ธานี		148,650	
1. งบดำเนินงาน		148,650	
1.1 ค่าตอบแทน ใช้สอยและวัสดุ		148,650	
1.1.1 ค่าตอบแทน		14,400	
(1) ค่าตอบแทนวิทยากร (สัมมนาและฝึกอบรม)		14,400	- ค่าตอบแทนวิทยากรภาคเอกชน 1 คนๆ ละ 2 วันๆ ละ 6 ชั่วโมงๆ ละ 1,200 บาท
1.1.2 ค่าใช้สอย		134,250	
(1) ค่าเบี้ยเลี้ยง ค่าเช่าที่พักและค่าพาหนะ		6,000	- ค่าพาหนะของวิทยากร 1 คนๆ ละ 2 วันๆ ละ 3,000 บาท
(2) ค่าจ้างเหมาบริการ		10,000	- ค่าจ้างถ่ายเอกสาร 200 ชุดๆ ละ 50 บาท
		1,000	- ค่าจัดจ้างทำป้ายไวนิล 1 ป้ายๆ ละ 1,000
(3) ค่าเช่าทรัพย์สิน		2,000	- ค่าเช่าสถานที่จัดอบรม 2 วันๆ ละ 1,000 บาท
(4) ค่าใช้จ่ายในการสัมมนาและฝึกอบรม		24,000	- ค่าอาหารว่างและเครื่องดื่ม สำหรับนักเรียนและคณะทำงาน จำนวน 120 คนๆ ละ 4 มื้อๆ ละ 50 บาท
		60,000	- ค่าอาหารกลางวัน สำหรับนักเรียนและคณะทำงาน จำนวน 120 คนๆ ละ 2 มื้อๆ ละ 250 บาท
		30,000	- ค่ากระดาษหรือสิ่งที่ใช้บรรจุเอกสารสำหรับนักเรียน 200 คนๆ ละ 150 บาท
		1,250	- ค่ากระดาษพิมพ์เกียรติบัตร จำนวน 5 ห่อๆ ละ 250 บาท
กิจกรรมหลัก : 4 จุดประกายฝัน สานพลังสร้างอนาคตเด็กเด็กสุราษฎร์ธานี		1,300,000	
1. งบดำเนินงาน		1,300,000	
1.1 ค่าตอบแทน ใช้สอยและวัสดุ		1,300,000	
1.1.1 ค่าตอบแทน			

งบรายจ่าย - รายการ (ทะเบียนรายการ ประเภทรายการ ของสำนักงบประมาณ)	งบประมาณ		คำชี้แจง
	ปี 2568 (ถ้ามี)	ปี 2569	
1.1.2 ค่าใช้สอย			
(1) ค่าจ้างเหมาบริการ		1,300,000	- ค่าจัดจ้างจัดงานจุดประกายฝัน สานพลังสร้างอนาคตเด็กเด็กสุราษฎร์ธานี จำนวน 2,000 คน
กิจกรรมหลัก : 5 ทิวทัศน์		604,000	
1. งบดำเนินงาน		604,000	
1.1 ค่าตอบแทน ใช้สอยและวัสดุ		604,000	
1.1.1 ค่าตอบแทน		12,000	
(1) ค่าตอบแทนวิทยากร (สัมมนาและฝึกอบรม)		12,000	- ค่าตอบแทนวิทยากรภาคเอกชน 5 คนๆ ละ 2 วันๆ ละ 1 ชั่วโมงๆ ละ 1,200 บาท
1.1.2 ค่าใช้สอย		592,000	
(1) ค่าเบี้ยเลี้ยง ค่าเช่าที่พักและค่าพาหนะ		25,000	- ค่าพาหนะของวิทยากร 5 คนๆ ละ 5,000 บาท
(2) ค่าจ้างเหมาบริการ		50,000	- ค่าจ้างถ่ายเอกสาร 1,000 ชุดๆ ละ 50 บาท
		1,000	- ค่าจัดจ้างทำป้ายไวนิล 1 ป้ายๆ ละ 1,000
(3) ค่าเช่าทรัพย์สิน		2,000	- ค่าเช่าสถานที่จัดอบรม 2 วันๆ ละ 1,000 บาท
(4) ค่าใช้จ่ายในการสัมมนาและฝึกอบรม		104,000	- ค่าอาหารว่างและเครื่องดื่ม สำหรับนักเรียนและคณะทำงาน จำนวน 520 คนๆ ละ 4 มื้อๆ ละ 50 บาท
		260,000	- ค่าอาหารกลางวัน สำหรับนักเรียนและคณะทำงาน จำนวน 520 คนๆ ละ 2 มื้อๆ ละ 250 บาท
		150,000	- ค่ากระดาษหรือสิ่งที่ใช้บรรจุเอกสารสำหรับนักเรียน 1,500 คนๆ ละ 150 บาท
		2,736,000	
2. งบลงทุน			
3. งบเงินอุดหนุน			
4. งบรายจ่ายอื่น			

ข้อมูลพื้นฐานโครงการของจังหวัด (ระดับกิจกรรมย่อย)(๑ ชุด : ๑ กิจกรรมหลัก)

ลำดับความสำคัญ...๓๒.....

ชื่อโครงการ : โครงการปรับปรุงผิวทางแอสฟัลต์ ทางหลวงหมายเลข ๔๒๕๖

กิจกรรมหลัก : ปรับปรุงผิวทางแอสฟัลต์ ทางหลวงหมายเลข ๔๒๕๖ ตอน ต้นปาบ - วิวาวดี (เป็นตอนๆ) จังหวัดสุราษฎร์ธานี

วงเงิน : ๕๐,๐๐๐,๐๐๐.๐๐ บาท

ยุทธศาสตร์ชาติ : ด้านการสร้างความสามารถในการแข่งขัน

แผนแม่บท : โครงสร้างพื้นฐานระบบโลจิสติกส์ และดิจิทัล

ประเด็นการพัฒนาของจังหวัดที่ ๔ : พัฒนาสังคมในทุกมิติ เพื่อคุณภาพชีวิตที่ดี

แผนงาน : แผนงานการพัฒนาโครงสร้างพื้นฐาน ระบบสาธารณูปโภค โครงข่ายคมนาคมการขนส่งสาธารณะ และโครงข่ายสื่อสาร

หน่วยดำเนินการ : แขวงทางหลวงสุราษฎร์ธานี ที่ ๑

ผู้รับผิดชอบ : นายปรีชา วิเศษสิทธิ์ ตำแหน่ง : ผู้อำนวยการแขวงทางหลวงสุราษฎร์ธานีที่ ๑

สถานที่ติดต่อ : ๕ หมู่ ๑ ถ.กาญจนวิถี ต.บางกุ้ง อ.เมือง จ.สุราษฎร์ธานี หมายเลขโทรศัพท์ : ๐๗๗-๓๑๑-๒๑๗

(๑) หลักการและเหตุผล

(๑.๑) ที่มา : (ระบุ เช่น มติ ครม. นโยบายรัฐบาล ยุทธศาสตร์ชาติ แผนพัฒนาเศรษฐกิจและสังคมแห่งชาติ แผนพัฒนาภาค แผนพัฒนาจังหวัด)

ยุทธศาสตร์ชาติ ๒๐ ปี ยุทธศาสตร์ที่ ๒: ยุทธศาสตร์ชาติด้านการสร้างความสามารถในการแข่งขัน ยุทธศาสตร์ที่ ๓: ยุทธศาสตร์ชาติด้านการพัฒนาและเสริมสร้างศักยภาพทรัพยากรมนุษย์ แผนพัฒนาเศรษฐกิจและสังคมแห่งชาติ ฉบับที่ ๑๒ ยุทธศาสตร์ที่ ๑: ยุทธศาสตร์การเสริมสร้างและพัฒนาศักยภาพทุนมนุษย์ ยุทธศาสตร์ที่ ๓: ยุทธศาสตร์การสร้างความเข้มแข็งทางเศรษฐกิจและแข่งขันได้อย่างยั่งยืน หมายเหตุร่างแผนพัฒนาเศรษฐกิจและสังคมแห่งชาติ ฉบับที่ ๑๓ หมายเหตุที่ ๒ : ไทยเป็นจุดหมายของการท่องเที่ยวที่เน้นคุณภาพและความยั่งยืน แผนพัฒนาภาคใต้ ยุทธศาสตร์ที่ ๑: พัฒนาการท่องเที่ยวของภาคใต้ให้เป็นแหล่งท่องเที่ยวคุณภาพชั้นนำของโลก ยุทธศาสตร์ที่ ๔: พัฒนาโครงสร้างพื้นฐานสนับสนุนการท่องเที่ยว การพัฒนาเขตอุตสาหกรรม และการเชื่อมโยงการค้าโลก แผนพัฒนากลุ่มจังหวัดภาคใต้ฝั่งอ่าวไทย ประเด็นการพัฒนาด้านที่ ๒: การพัฒนาด้านการท่องเที่ยว ประเด็นการพัฒนาด้านที่ ๓: การพัฒนาด้านอุตสาหกรรม การค้า การลงทุน และการค้าระหว่างประเทศ แผนพัฒนาจังหวัดสุราษฎร์ธานี ประเด็นการพัฒนาด้านที่ ๒: พัฒนาการท่องเที่ยวที่ได้มาตรฐานเพื่อมุ่งสู่ความยั่งยืน

(๑.๒) สรุปสาระสำคัญ

สภาพปัญหา / ความต้องการ : ทางหลวงหมายเลข ๔๒๕๖ เป็นเส้นทางที่เชื่อมต่อระหว่างอำเภอเมืองจังหวัดสุราษฎร์ธานีไปยังอำเภอท่าฉาง และอำเภอวิวาวดี เชื่อมต่อกับทางหลวงหมายเลข ๔๑ ปัจจุบันเป็นบริเวณที่มีผู้อยู่อาศัยมาก เป็นที่ตั้งของโรงเรียน สถานีนอนามัย ที่ว่าการอำเภอ โรงพยาบาล สถานีราชการ รวมทั้งเป็นเส้นทางขนส่งสินค้าทางการเกษตร และเส้นทางที่นำไปสู่แหล่งท่องเที่ยวต่างๆ เช่น อุทยานแห่งชาติแก่งกรุง น้ำตกวิวาวดี น้ำตกหินลาด เป็นต้น สภาพเส้นทางในปัจจุบันบางช่วงมีผิวจราจร CAPE SEAL สภาพผิวจราจร หลุดร่อน เป็นร่องล้อ ซึ่งอาจทำให้เกิดอุบัติเหตุ เพื่อความสะดวกปลอดภัยแก่ผู้ใช้ทางและนักท่องเที่ยว แขวงฯ จึงเห็นควรปรับปรุงผิวทางแอสฟัลต์

ความเร่งด่วน : (ระบุระดับความจำเป็นเร่งด่วน) : มากที่สุด

(๒) ข้อมูลทั่วไปของโครงการ

(๒.๑) วัตถุประสงค์ของโครงการ : เพื่อให้ประชาชนและนักท่องเที่ยวมีเส้นทางคมนาคมที่สะดวกรวดเร็ว มีความปลอดภัยและได้มาตรฐาน เป็นการส่งเสริมการท่องเที่ยวของจังหวัดสุราษฎร์ธานี และรองรับการคมนาคมและการขนส่งที่เพิ่มขึ้น

(๒.๒) สถานภาพของโครงการ

โครงการเดิม โครงการใหม่

(๒.๓) ประเภทของโครงการ

พัฒนา ดำเนินการปกติ

- (๒.๔) ระยะเวลาดำเนินโครงการ ๑๒๐ วัน เริ่มต้นปี ๒๕๖๙ สิ้นสุดปี ๒๕๖๙
 (๒.๕) สถานที่ดำเนินโครงการ : (ระบุพื้นที่ดำเนินการ เช่น อำเภอ ตำบล หมู่บ้าน เป็นต้น)
 อำเภอพุนพินและอำเภอวิภาวดี จังหวัดสุราษฎร์ธานี

(๓) กลุ่มเป้าหมาย และผู้มีส่วนได้ส่วนเสีย

- (๓.๑) กลุ่มเป้าหมาย : ประชาชนในพื้นที่ และนักท่องเที่ยว ที่ใช้เส้นทางสัญจรไปมา
 (๓.๒) ผู้มีส่วนได้ส่วนเสีย : ประชาชนในพื้นที่ และนักท่องเที่ยว ที่ใช้เส้นทางสัญจรไปมา

(๔) เป้าหมาย ผลลัพธ์ และผลกระทบโครงการ

(๔.๑) เป้าหมายโครงการ

ตัวชี้วัด ร้อยละที่เพิ่มขึ้นของผลิตภัณฑ์มวลรวมจังหวัด (GPP) สาขาการขนส่งและการคมนาคม (ร้อยละ ๓/ปี)

(๔.๒) ผลผลิต ๑ สายทาง

(๔.๓) ผลลัพธ์ ประชาชนในพื้นที่และนักท่องเที่ยวที่ใช้ถนนสัญจรได้รับความปลอดภัย

(๔.๔) ผลกระทบ :

เชิงบวก : ผิวจราจรมีลักษณะเรียบ ปลอดภัย เหมาะแก่การสัญจร

เชิงลบ : ผู้ใช้เส้นทางอาจประสบปัญหาการใช้เส้นทางที่ไม่สะดวกมากนัก ระหว่างที่ดำเนินการก่อสร้าง

(๕) แนวทางการดำเนินงาน

(แสดงรายละเอียดกิจกรรมที่จะทำภายใต้โครงการที่จังหวัดเสนอขอ และทำเครื่องหมาย ✓ ลงในช่องระยะเวลาที่จะเริ่มดำเนินงานของแต่ละกิจกรรมสำคัญด้วย)

กิจกรรมย่อย	ระยะเวลาที่จะเริ่มดำเนินการ			
	ต.ค. - ธ.ค. ๖๘	ม.ค. - มี.ค. ๖๙	เม.ย. - มิ.ย. ๖๙	ก.ค. - ก.ย. ๖๙
ปรับปรุงผิวทางแอสฟัลต์		✓	✓	✓
๑				
๒				

(๖) วิธีการดำเนินงาน ดำเนินการเอง จ้างเหมา

(๗) วงเงินของโครงการ จำนวน ๕๐,๐๐๐,๐๐๐.๐๐ บาท

(ให้กรอกรายละเอียดข้อมูลตามแบบฟอร์มรายละเอียดจำแนกตามงบรายจ่ายด้วย)

รายการ	งบประมาณ	เงินนอกงบประมาณ
รวมทั้งสิ้น		
งบดำเนินงาน		
- ค่าตอบแทน		
- ค่าใช้สอย		
- ค่าวัสดุ		
งบลงทุน		
- ค่าครุภัณฑ์		
- ค่าที่ดินและสิ่งก่อสร้าง	๕๐,๐๐๐,๐๐๐	
งบรายจ่ายอื่น		

(๘) รายงานความสำเร็จของการดำเนินงานที่ผ่านมา

(ให้กรอกเฉพาะโครงการที่มีการใช้ระยะเวลาในการดำเนินการมากกว่าหนึ่งปี และโครงการที่มีการดำเนินการเป็นประจำทุกปี เช่น โครงการกระตุ้นการท่องเที่ยวประจำปี โครงการที่ดำเนินกิจกรรมเดิมแต่เปลี่ยนหรือขยายพื้นที่ดำเนินการหรือกลุ่มเป้าหมาย เป็นต้น โดยให้แสดงรายละเอียดผลการดำเนินงานและความสำเร็จในการดำเนินงานในปีที่ผ่านมา รวมทั้งต้องแสดงความก้าวหน้าในการบรรลุวัตถุประสงค์และค่าเป้าหมายที่กำหนดไว้ในแผนพัฒนาจังหวัดและแผนพัฒนากลุ่มจังหวัด)

(๙) ภารกิจขององค์กรปกครองส่วนท้องถิ่น

- โครงการไม่ใช่ภารกิจขององค์กรปกครองส่วนท้องถิ่น
 โครงการเป็นภารกิจขององค์กรปกครองส่วนท้องถิ่น

(๑๐) ความพร้อมของโครงการ**(๑๐.๑) พื้นที่ดำเนินโครงการ**

- ดำเนินการได้ทันที หมายถึง ได้ศึกษาความเหมาะสมและกำหนดพื้นที่ดำเนินการหรือได้รับอนุญาตตามกฎหมาย และสามารถดำเนินการได้ทันที
 อยู่ในระหว่างเตรียมการ หมายถึง ได้ศึกษาความเหมาะสมและกำหนดพื้นที่ดำเนินการแล้ว แต่อยู่ในระหว่างจัดเตรียมพื้นที่ หรือกำลังแก้ไขปัญหา / อุปสรรคต่างๆ หรือเตรียมการขออนุญาตตามกฎหมาย
 อยู่ในระหว่างศึกษาความเหมาะสม และคัดเลือกพื้นที่ดำเนินการ

(๑๐.๒) แบบรูปรายการ/ แผนการปฏิบัติงาน

- มี และสมบูรณ์ (ให้ระบุชื่อหน่วยงานเจ้าของรูปแบบรายการที่ใช้) แขวงทางหลวงสุราษฎร์ธานีที่ ๑
 มีแต่ยังไม่สมบูรณ์ (ให้ระบุชื่อหน่วยงานเจ้าของรูปแบบรายการที่ใช้)
 ไม่มี

(๑๐.๓) ความพร้อมของบุคลากร เครื่องมือ และเทคนิคการดำเนินการ

- ๑) บุคลากรมีประสบการณ์ ทั้งหมด บางส่วน ไม่มีประสบการณ์
 ๒) เครื่องมือดำเนินการ มี พร้อมดำเนินการได้ทันที
 มีบางส่วนและต้องจัดหาเพิ่มเติม
 ไม่มี ต้องจัดหาเพิ่มเติม
 เทคนิคในการบริหารจัดการ มีประสบการณ์สูง
 มีประสบการณ์ปานกลาง
 ไม่มีประสบการณ์

(๑๐.๔) ผลกระทบสิ่งแวดล้อม

- ผ่านคณะกรรมการสิ่งแวดล้อมแห่งชาติแล้ว
 อยู่ระหว่างการพิจารณาของคณะกรรมการสิ่งแวดล้อมแห่งชาติ
 คณะกรรมการสิ่งแวดล้อมแห่งชาติยังไม่พิจารณา

(๑๐.๕) รายงานการศึกษาความเหมาะสม (FS)

- ไม่ต้องทำรายงานการศึกษา
 ต้องทำรายงานการศึกษา

(๑๑) วิธีการบริหารจัดการหรือการดูแลบำรุงรักษา เมื่อโครงการแล้วเสร็จ เพื่อให้เกิดความยั่งยืนของโครงการ (ให้ระบุหน่วยงานให้ชัดเจน) :

แขวงทางหลวงสุราษฎร์ธานีที่ ๑ โดยหมวดทางหลวงพุนพิน จะดูแลบำรุงรักษาเมื่อโครงการแล้วเสร็จ

(๑๒) ปัญหา อุปสรรคและข้อจำกัด :

ผู้ใช้เส้นทางอาจประสบปัญหาการใช้เส้นทางที่ไม่สะดวกมากนัก ระหว่างที่ดำเนินการก่อสร้าง

งบรายจ่าย - รายการ	งบประมาณ		คำชี้แจง
	ปี ๒๕๖๘ (ถ้ามี)	ปี ๒๕๖๙	
เขียนรายการ ประเภทรายการ ของสำนักงานประมงจังหวัดสุราษฎร์ธานี.....			
แผนงาน :บริหารจังหวัดและกลุ่มจังหวัด แผนงาน : โครงการพัฒนาด้านการท่องเที่ยวและบริการ ผลผลิต : ๑ สายทาง โครงการ : ปรับปรุงผิวทางแอสฟัลต์ ทางหลวงหมายเลข ๔๒๕๖ กิจกรรมหลัก : ปรับปรุงผิวทางแอสฟัลต์ ทางหลวงหมายเลข ๔๒๕๖ ตอน ต้นป่าบ - วิภาวดี (เป็นตอนๆ) จังหวัดสุราษฎร์ธานี ๑. งบดำเนินงาน ๒. งบลงทุน ๒.๑ ค่าครุภัณฑ์ (๑) ราคาต่อหน่วยต่ำกว่า ๑ ล้านบาท (๒) ราคาต่อหน่วยตั้งแต่ ๑ ล้านบาทขึ้นไป ๒.๒ ค่าที่ดินและสิ่งก่อสร้าง (๑) ราคาต่อหน่วยต่ำกว่า ๑๐ ล้านบาท (๒) ราคาต่อหน่วยตั้งแต่ ๑๐ ล้านบาทขึ้นไป (๑.๑) ค่าที่ดิน (ระบุรายการ) (๑.๒) ค่าก่อสร้างอาคารที่พักอาศัยและสิ่งก่อสร้างประกอบ (ระบุรายการ) (๑.๓) ค่าปรับปรุงอาคารก่อสร้างที่พักอาศัยและสิ่งก่อสร้างประกอบ (ระบุรายการ) (๑.๔) ค่าก่อสร้างอาคารที่ทำการและสิ่งก่อสร้างประกอบ (ระบุรายการ)			

งบรายจ่าย - รายการ	งบประมาณ		คำชี้แจง
	ปี ๒๕๖๘ (ถ้ามี)	ปี ๒๕๖๙	
เบี่ยนรายการ ประเภทรายการ ของสำนักงานประมง			
(๑.๕) ค่าปรับปรุงอาคารที่ทำการและสิ่งก่อสร้างประกอบ (ระบุนรายการ)			
(๑.๖) ค่าก่อสร้างอาคารการศึกษาและสิ่งก่อสร้างประกอบ (ระบุนรายการ)			
(๑.๗) ค่าปรับปรุงอาคารการศึกษาและสิ่งก่อสร้างประกอบ (ระบุนรายการ)			
(๑.๘) ค่าก่อสร้างอาคารสาธารณสุขและสิ่งก่อสร้างประกอบ (ระบุนรายการ)			
(๑.๙) ค่าปรับปรุงอาคารสาธารณสุขและสิ่งก่อสร้างประกอบ (ระบุนรายการ)			
(๑.๑๐) ค่าก่อสร้างสนามกีฬาและสิ่งก่อสร้างประกอบ (ระบุนรายการ)			
(๑.๑๑) ค่าปรับปรุงสนามกีฬาและสิ่งก่อสร้างประกอบ (ระบุนรายการ)			
(๑.๑๒) ค่าก่อสร้างระบบสาธารณสุขปโภค (ระบุนรายการ)			
(๑.๑๓) ค่าปรับปรุงระบบสาธารณสุขปโภค (ระบุนรายการ)			
(๑.๑๔) ค่าก่อสร้างแหล่งน้ำ (ระบุนรายการ)			
(๑.๑๕) ค่าปรับปรุงแหล่งน้ำ (ระบุนรายการ)			
(๑.๑๖) ค่าก่อสร้างทางและสะพาน			

หน่วย : บาท

งบรายจ่าย - รายการ	งบประมาณ		คำชี้แจง
	ปี ๒๕๖๘ (ถ้ามี)	ปี ๒๕๖๙	
เบียดรายการ ประเภทรายการ ของสำนักงบประมาณ ปรับปรุงผิวทางแอสฟัลต์ ทางหลวงหมายเลข ๔๒๕๖ ตอน ต้นป่าบ - วิภาวดี (เป็นตอนๆ) จังหวัดสุราษฎร์ธานี (๑.๑๗) ค่าปรับปรุงทางและสะพาน (ระบุนรายการ)		๕๐,๐๐๐,๐๐๐	
๓. งบเงินอุดหนุน			
๔. งบรายจ่ายอื่น			

ข้อมูลพื้นฐานโครงการของจังหวัด (ระดับกิจกรรมย่อย) (๑ ชุด : ๑ กิจกรรมหลัก)

ลำดับความสำคัญ...๓๓.....

ชื่อโครงการ : โครงการส่งเสริมการเฝ้าระวังการจัดการน้ำเสียจากแหล่งน้ำกำเนิด

กิจกรรมหลัก การส่งเสริมการมีส่วนร่วมในการจัดการน้ำเสียจากแหล่งกำเนิด วงเงิน ๕,๔๗๕,๕๐๐.๐๐ บาท

ยุทธศาสตร์ชาติ ด้านการสร้างการเติบโตบนคุณภาพชีวิตที่เป็นมิตรกับสิ่งแวดล้อม

แผนแม่บทฯ การเติบโตอย่างยั่งยืน

ประเด็นการพัฒนาของจังหวัด ที่ ๕ : บริหารจัดการทรัพยากรธรรมชาติและสิ่งแวดล้อมเพื่อการอนุรักษ์และ
การใช้ประโยชน์อย่างยั่งยืน

แผนงาน แผนงานบริหารจัดการน้ำเสีย

๑. หน่วยดำเนินการ : สำนักงานทรัพยากรธรรมชาติและสิ่งแวดล้อมจังหวัดสุราษฎร์ธานี

ผู้รับผิดชอบ : สำนักงานทรัพยากรธรรมชาติและสิ่งแวดล้อมจังหวัดสุราษฎร์ธานี

ตำแหน่ง : ผู้อำนวยการสำนักงานทรัพยากรธรรมชาติและสิ่งแวดล้อมจังหวัดสุราษฎร์ธานี

สถานที่ติดต่อ สำนักงานทรัพยากรธรรมชาติและสิ่งแวดล้อมจังหวัดสุราษฎร์ธานี หมายเลขโทรศัพท์ ๐ ๗๗๒๘ ๗๕๗๓

๒. หน่วยดำเนินการ : สำนักบริหารพื้นที่อนุรักษ์ที่ ๔

ผู้รับผิดชอบ : สำนักบริหารพื้นที่อนุรักษ์ที่ ๔

ตำแหน่ง : ผู้อำนวยการสำนักบริหารพื้นที่อนุรักษ์ที่ ๔

สถานที่ติดต่อ สำนักบริหารพื้นที่อนุรักษ์ที่ ๔ หมายเลขโทรศัพท์ ๐ ๗๗๒๗ ๒๐๕๘

๓. หน่วยดำเนินการ : อุทยานแห่งชาติหมู่เกาะอ่างทอง

ผู้รับผิดชอบ : อุทยานแห่งชาติหมู่เกาะอ่างทอง

ตำแหน่ง : หัวหน้าอุทยานแห่งชาติหมู่เกาะอ่างทอง

สถานที่ติดต่อ อุทยานแห่งชาติหมู่เกาะอ่างทอง หมายเลขโทรศัพท์ ๐ ๗๗๒๘ ๖๐๒๕

(๑) หลักการและเหตุผล

(๑.๑) ที่มา : (ระบุ เช่น มติ ครม. นโยบายรัฐบาล ยุทธศาสตร์ชาติ แผนพัฒนาเศรษฐกิจและสังคมแห่งชาติ แผนพัฒนาภาค
แผนพัฒนาจังหวัด)

ภายใต้แผนยุทธศาสตร์ชาติ ๒๐ ปี (พ.ศ.๒๕๖๑-๒๕๘๐) ได้มีการกำหนดกรอบทิศทางการพัฒนาประเทศระยะยาว เพื่อให้บรรลุวิสัยทัศน์ “ประเทศมีความมั่นคง มั่งคั่ง ยั่งยืน เป็นประเทศที่พัฒนาแล้ว ด้วยการพัฒนาตามปรัชญาเศรษฐกิจพอเพียง” ซึ่งประกอบด้วย ๖ ยุทธศาสตร์สำคัญ โดยด้านทรัพยากรธรรมชาติและสิ่งแวดล้อมได้ปรากฏอยู่ในยุทธศาสตร์ที่ ๕ การสร้างการเติบโตบนคุณภาพชีวิตที่เป็นมิตรต่อสิ่งแวดล้อม ที่มีแนวทางเพื่อเร่งอนุรักษ์ฟื้นฟูและสร้างความมั่นคงของฐานทรัพยากรธรรมชาติและมีความมั่นคงด้านน้ำ รวมทั้งมีความสามารถในการป้องกันผลกระทบและปรับตัวต่อการเปลี่ยนแปลงสภาพภูมิอากาศและภัยธรรมชาติ และพัฒนาไปสู่การเป็นสังคมสีเขียว ซึ่งสอดคล้องกับทิศทางของแผนพัฒนาเศรษฐกิจและสังคมแห่งชาติ ฉบับที่ ๑๓ หมายความว่า ๑๑ การลดความเสี่ยงภัยจากธรรมชาติและเปลี่ยนแปลงสภาพภูมิอากาศ โดยไทยสามารถลดความเสี่ยงและผลกระทบจากภัยธรรมชาติและเปลี่ยนแปลงสภาพภูมิอากาศ โดยมุ่งเน้นการปรับใช้ที่ดินให้เหมาะสม จัดทำระบบน้ำที่สอดคล้องกับภูมิประเทศและภูมิอากาศ พัฒนาการแจ้งเตือนภัยให้แม่นยำและทันเวลา และเมื่อวันที่ ๓๑ ตุลาคม - ๑๒ พฤศจิกายน ๒๕๖๔ ประเทศไทยได้เข้าร่วมการประชุมรัฐภาคีกรอบอนุสัญญาสหประชาชาติว่าด้วยการเปลี่ยนแปลง สภาพภูมิอากาศ สมัยที่ ๒๖ (COP ๒๖) ณ เมืองกลาสโกว์ สหราชอาณาจักร โดยประเทศไทย มีทิศทางและแนวทางการขับเคลื่อนที่สำคัญ ทั้งด้านนโยบาย กฎหมาย การมีส่วนร่วมด้านเทคโนโลยี นวัตกรรม งบประมาณและการลงทุน เช่น การขับเคลื่อน BCG Model การปฏิรูปภาคอุตสาหกรรม พลังงาน เกษตร คมนาคม การอนุรักษ์ทรัพยากรธรรมชาติและสิ่งแวดล้อม (Nature-based Solution) สร้างการรับรู้ การมีส่วนร่วมภาคประชาชน สนับสนุนแนวทางการผลิตและบริโภคที่เป็นมิตรกับสิ่งแวดล้อม

จังหวัดสุราษฎร์ธานี ได้เล็งเห็นถึงความสำคัญของการจัดการทรัพยากรธรรมชาติและสิ่งแวดล้อมในพื้นที่เป็นอย่างมาก เนื่องจากสภาพปัญหาที่เกิดขึ้นมีความรุนแรงและต้องดำเนินการแก้ไขอย่างเร่งด่วน ซึ่งภายใต้ยุทธศาสตร์จังหวัดสุราษฎร์ธานี มีประเด็นยุทธศาสตร์ที่เกี่ยวข้องกับด้านทรัพยากรธรรมชาติและสิ่งแวดล้อม ได้แก่ ประเด็นยุทธศาสตร์ที่ ๕ บริหารจัดการทรัพยากรธรรมชาติและสิ่งแวดล้อมเพื่อเป็นฐานการพัฒนาอย่างยั่งยืน โดยมีวัตถุประสงค์เพื่อสร้างฐานทรัพยากรธรรมชาติที่มั่นคงและมีสภาพแวดล้อมที่เหมาะสม และลดความเสี่ยงและเพิ่มขีดความสามารถของชุมชนในการจัดการภัยพิบัติและสาธารณภัย

ความเสื่อมโทรมของคุณภาพน้ำในคลองและน้ำบริเวณชายฝั่งทะเลที่ใช้สำหรับนันทนาการต่างๆ โดยเฉพาะในเขตชุมชนหนาแน่น ที่เป็นปัญหาที่สะสมมานาน ทำให้ไม่สามารถนำน้ำมาใช้ประโยชน์เพื่อการอุปโภคและบริโภคได้อย่างเต็มประสิทธิภาพ อีกทั้งยังทำให้สูญเสียความสวยงามของทัศนียภาพของริมฝั่งลำน้ำหรือชายหาด ส่งผลกระทบต่อสิ่งทีแสดงถึงวิถีชีวิตของชุมชนดั้งเดิมของไทยที่เหมาะสมที่จะส่งเสริมให้เป็นแหล่งท่องเที่ยวทางน้ำและทางทะเล ปัญหาของคุณภาพน้ำเกิดจากคลอง/ลำน้ำ/ชายฝั่ง ซึ่งเป็นที่รองรับน้ำเสียและของเสียจากแหล่งกำเนิดต่างๆ เช่น บ้านเรือน แหล่งชุมชน และอาคารสถานประกอบการต่างๆ ที่ทิ้งลงมาโดยไม่ได้รับการบำบัด จึงมีผลทำให้ไม่สามารถที่จะนำน้ำไปใช้เพื่อประโยชน์อื่นใดได้นอกจากเพื่อการคมนาคมสัญจรทางน้ำเท่านั้น และคูคลองบางสายมักจะตื้นเขิน เมื่อถึงฤดูฝนก็ไม่สามารถระบายน้ำได้ทันจึงเกิดปัญหาน้ำท่วมในพื้นที่ ก่อให้เกิดความเสียหายแก่ชุมชนและบ้านเรือนที่อยู่ในบริเวณดังกล่าว นั้น

กระทรวงทรัพยากรธรรมชาติและสิ่งแวดล้อม ได้ดำเนินการตามนโยบายการดำเนินการเชิงรุก เพื่อการฟื้นฟูทรัพยากรธรรมชาติและสิ่งแวดล้อมในพื้นที่ลุ่มต่างๆ ทั่วประเทศ ซึ่งการที่จะแก้ไขปัญหาคุณภาพน้ำให้มีคุณภาพที่สามารถใช้ประโยชน์เพื่อกิจกรรมต่างๆ ได้นั้นจะต้องมองถึงภาพรวมทั้งระบบของลุ่มน้ำต่อไป

(๑.๒) สรุปสาระสำคัญ

สภาพปัญหา / ความต้องการ : จังหวัดสุราษฎร์ธานี ประสบปัญหาเกี่ยวกับความเสื่อมโทรมของคุณภาพน้ำในแม่น้ำสายหลักต่างๆ รวมถึงน้ำทะเล โดยเฉพาะแหล่งน้ำที่อยู่ในเขตชุมชนหนาแน่น ซึ่งเป็นปัญหาที่สะสมมานาน และส่งผลกระทบต่อการดำเนินกิจกรรมต่างๆ จนไม่สามารถนำน้ำมาใช้ประโยชน์ได้ ไม่ว่าจะนำมาใช้เพื่อการอุปโภคบริโภค การอุตสาหกรรม การประมง การเพาะเลี้ยงสัตว์น้ำ ตลอดจนการกักเก็บน้ำเพื่อการท่องเที่ยว เป็นต้น สืบเนื่องจากชุมชนในเขตเทศบาลและองค์กรปกครองส่วนท้องถิ่นทั้งหมดในจังหวัดสุราษฎร์ธานี ไม่มีระบบบำบัดน้ำเสีย ทำให้น้ำเสียที่เกิดจากครัวเรือน สถานประกอบการ และอื่นๆ เกือบทั้งหมด ไหลลงสู่แหล่งน้ำสาธารณะ ส่งผลให้คุณภาพน้ำเสื่อมโทรมอย่างรวดเร็ว และยังเป็นแหล่งเพาะพันธุ์และแพร่พันธุ์ของเชื้อโรค ดังนั้น เพื่อให้การแก้ไขปัญหาในเรื่องของการจัดการน้ำเสียอย่างเป็นรูปธรรม จึงต้องมีการส่งเสริมให้ประชาชน ชุมชน องค์กรปกครองส่วนท้องถิ่น และภาคส่วนที่เกี่ยวข้องในพื้นที่ ได้เข้ามามีส่วนร่วมในกระบวนการบำบัดน้ำเสียครัวเรือน/ชุมชน เบื้องต้นก่อนปล่อยลงสู่คลองสาธารณะ เช่น การติดตั้งถังดักไขมันในครัวเรือนและสถานประกอบการในชุมชนริมแม่น้ำและแหล่งท่องเที่ยวที่สำคัญ การสร้างเครือข่ายในการเฝ้าระวังและติดตามตรวจสอบคุณภาพน้ำ ซึ่งถือเป็นกลไกที่สำคัญในการช่วยฟื้นฟูและรักษาสิ่งแวดล้อมในพื้นที่ให้เกิดความยั่งยืนต่อไป

ความเร่งด่วน : (ระดับความจำเป็นเร่งด่วน) : มีความจำเป็นต้องดำเนินการแก้ไขเร่งด่วนมาก เนื่องจาก ปัญหาคุณภาพน้ำของจังหวัดสุราษฎร์ธานี ถือว่าเป็นปัญหาใหญ่และมีความสำคัญต่อภาพลักษณ์ของจังหวัดเป็นอย่างมาก ด้วยเป็นเมืองท่องเที่ยวที่สำคัญทั้งทางบกและทางทะเล ซึ่งหากเกิดปัญหาจะส่งผลกระทบต่อระบบเศรษฐกิจ สังคม และวิถีชีวิตของประชาชนได้

(๒) ข้อมูลทั่วไปของโครงการ

(๒.๑) วัตถุประสงค์ของโครงการ :

1. เพื่อเสริมสร้างความรู้ ความเข้าใจ ถึงแนวทางในการจัดการน้ำเสียจากต้นทาง ให้กับองค์กรปกครองส่วนท้องถิ่น ชุมชน สถานศึกษา และสถานประกอบการ ในพื้นที่ริมแม่น้ำตาปี-พุมดวง พื้นที่ทางทะเลและชายฝั่งทะเล รวมถึงพื้นที่เกาะ
2. เพื่อเสริมสร้างศักยภาพเครือข่ายชุมชนริมแม่น้ำ ริมชายฝั่งทะเล ในการเฝ้าระวังและติดตามตรวจสอบคุณภาพน้ำผิวดิน และน้ำทะเล
3. เพื่อเฝ้าระวังคุณภาพน้ำทะเลและชายฝั่งทะเล แหล่งน้ำในพื้นที่ที่เป็นแหล่งท่องเที่ยวที่สำคัญ เพื่อสนับสนุนการท่องเที่ยว และการอนุรักษ์ทรัพยากรสัตว์น้ำ

(๒.๒) สถานภาพของโครงการ

- โครงการเดิม โครงการใหม่

(๒.๓) ประเภทของโครงการ

- พัฒนา ดำเนินการปกติ

(๒.๔) ระยะเวลาดำเนินโครงการ ๑ ปี เริ่มต้นปี ตุลาคม ๒๕๖๘ สิ้นสุดปี กันยายน ๒๕๖๙

(๒.๕) สถานที่ดำเนินโครงการ : (ระบุพื้นที่ดำเนินการ เช่น อำเภอ ตำบล หมู่บ้าน เป็นต้น)

๑. พื้นที่อำเภอเป้าหมายของจังหวัดสุราษฎร์ธานี ที่มีแหล่งท่องเที่ยวที่สำคัญ เช่น อำเภอเกาะสมุย อำเภอเกาะพะงัน อำเภอเมือง สุราษฎร์ธานี และอำเภออื่นๆ ที่มีแนวโน้มวิกฤติเรื่องคุณภาพน้ำ
๒. พื้นที่อุทยานแห่งชาติที่เป็นแหล่งท่องเที่ยวในจังหวัดสุราษฎร์ธานี

(๓) กลุ่มเป้าหมาย และผู้มีส่วนได้ส่วนเสีย

(๓.๑) กลุ่มเป้าหมาย : ประชาชน นักท่องเที่ยว ผู้ประกอบการในแหล่งท่องเที่ยว และหน่วยงานภาครัฐและเอกชนที่เกี่ยวข้องในพื้นที่จังหวัดสุราษฎร์ธานี

(๓.๒) ผู้มีส่วนได้ส่วนเสีย : คริวเรือน ชุมชน สถาบันศึกษา องค์กรต่างๆ ทั้งภาครัฐและเอกชน สถานประกอบการ และนักท่องเที่ยวในพื้นที่จังหวัดสุราษฎร์ธานี

(๔) เป้าหมาย ผลลัพธ์ และผลกระทบโครงการ

(๔.๑) เป้าหมายโครงการ

ตัวชี้วัด

๑. กลุ่มเป้าหมายมีความรู้ความเข้าใจเรื่องการจัดการน้ำเสียจากคริวเรือน ไม่น้อยกว่าร้อยละ ๕๐
๒. สามารถเฝ้าระวัง และติดตามตรวจสอบคุณภาพน้ำ (ผิวดิน/ชายฝั่ง/ทะเล) ไม่น้อยกว่า ๒๐ สถานี
๓. มีเครือข่ายเฝ้าระวังคุณภาพน้ำ อย่างน้อย ๑ แห่ง ในพื้นที่จังหวัด

(๔.๒) ผลผลิต : คริวเรือน ชุมชน สถาบันศึกษา สถานประกอบการ มีการบำบัดน้ำเสียจากต้นทาง และมีเครือข่ายในการเฝ้าระวัง และติดตามตรวจสอบคุณภาพน้ำ

(๔.๓) ผลลัพธ์ : คริวเรือน ชุมชน สถาบันศึกษา สถานประกอบการ มีการจัดการน้ำเสียจากต้นทางได้ และมีคุณภาพน้ำในแหล่งน้ำที่สำคัญดีขึ้น

(๔.๔) ผลกระทบ :

เชิงบวก : ประชาชนในพื้นที่มีคุณภาพชีวิตที่ดีขึ้นจากการพัฒนาด้านสิ่งแวดล้อม (คุณภาพน้ำ)

เชิงลบ : ไม่มี

(๕) แนวทางการดำเนินงาน

(แสดงรายละเอียดกิจกรรมที่จะทำภายใต้โครงการที่จังหวัดเสนอขอ และทำเครื่องหมาย ✓ ลงในช่องระยะเวลาที่จะเริ่มดำเนินงานของแต่ละกิจกรรมสำคัญด้วย)

กิจกรรมย่อย	ระยะเวลาที่จะเริ่มดำเนินการ			
	ต.ค. - ธ.ค. ๖๘	ม.ค. - มี.ค. ๖๙	เม.ย. - มิ.ย. ๖๙	ก.ค. - ก.ย. ๖๙
๑ เฝ้าระวังและติดตามตรวจสอบคุณภาพน้ำผิวดินและน้ำทะเล รวมถึงชายฝั่งทะเลในพื้นที่วิกฤติ และแหล่งท่องเที่ยว	✓	✓	✓	✓
๒ สืบค้นและจัดทำระบบฐานข้อมูลแหล่งกำเนิดมลพิษ (น้ำเสีย) ในพื้นที่แหล่งท่องเที่ยวหลักแหล่งอุตสาหกรรมแหล่งกำเนิดมลพิษตาม ม.๘๐ ชุมชนชายฝั่ง เพื่อใช้ในการวางแผนเชิงยุทธศาสตร์	✓	✓	✓	✓
๓ สร้างเครือข่ายเฝ้าระวังคุณภาพน้ำในพื้นที่โดยคริวเรือน ชุมชน และเยาวชน	✓	✓	✓	✓

(๖) วิธีการดำเนินงาน ดำเนินการเอง จ้างเหมา

(๗) วงเงินของโครงการ จำนวน ๕,๔๗๕,๕๐๐.๐๐ บาท

(ให้กรอกรายละเอียดข้อมูลตามแบบฟอร์มรายละเอียดจำแนกตามงบรายจ่ายด้วย)

(๘) รายงานความสำเร็จของการดำเนินงานที่ผ่านมา

ความสำเร็จของการดำเนินงานที่ผ่านมา จังหวัดสุราษฎร์ธานีมีฐานข้อมูลคุณภาพน้ำในพื้นที่แหล่งท่องเที่ยวที่สำคัญ ทั้งในพื้นที่เกาะ และพื้นที่อุทยานแห่งชาติ โดยข้อมูลดังกล่าวจะถูกส่งต่อให้องค์กรปกครองส่วนท้องถิ่นและหน่วยงานที่เกี่ยวข้องได้ดำเนินการวางแผนทางและมาตรการการแก้ไขปัญหา และการบริหารจัดการควบคุมคุณภาพน้ำในพื้นที่กับสถานประกอบการและชุมชนได้ต่อไป เพื่อวางแผนทางให้จังหวัดสุราษฎร์ธานี เป็นเมืองน่าอยู่ด้วยคุณภาพน้ำที่ดี ประชาชนมีคุณภาพชีวิตด้านสิ่งแวดล้อมที่ดีขึ้น

(๙) ภารกิจขององค์กรปกครองส่วนท้องถิ่น

โครงการไม่ใช่ภารกิจขององค์กรปกครองส่วนท้องถิ่น

โครงการเป็นภารกิจขององค์กรปกครองส่วนท้องถิ่น

(๑๐) ความพร้อมของโครงการ

(๑๐.๑) พื้นที่ดำเนินโครงการ

ดำเนินการได้ทันที หมายถึง ได้ศึกษาความเหมาะสมและกำหนดพื้นที่ดำเนินการหรือได้รับอนุญาตตามกฎหมาย และสามารถดำเนินการได้ทันที

อยู่ในระหว่างเตรียมการ หมายถึง ได้ศึกษาความเหมาะสมและกำหนดพื้นที่ดำเนินการแล้ว แต่อยู่ในระหว่างจัดเตรียมพื้นที่ หรือกำลังแก้ไขปัญหา / อุปสรรคต่างๆ หรือเตรียมการขออนุญาตตามกฎหมาย

อยู่ในระหว่างศึกษาความเหมาะสม และคัดเลือกพื้นที่ดำเนินการ

(๑๐.๒) แบบสรุปรายการ/ แผนการปฏิบัติงาน

มี และสมบูรณ์ (ให้ระบุชื่อหน่วยงานเจ้าของรูปแบบรายการที่ใช้) สำนักงานทรัพยากรธรรมชาติและสิ่งแวดล้อมจังหวัด สุราษฎร์ธานี

มีแต่ยังไม่สมบูรณ์ (ให้ระบุชื่อหน่วยงานเจ้าของรูปแบบรายการที่ใช้)

ไม่มี

(๑๐.๓) ความพร้อมของบุคลากร เครื่องมือ และเทคนิคการดำเนินการ

๑) บุคลากรมีประสบการณ์ ทั้งหมด บางส่วน ไม่มีประสบการณ์

๒) เครื่องมือดำเนินการ มี พร้อมดำเนินการได้ทันที

มีบางส่วนและต้องจัดหาเพิ่มเติม

ไม่มี ต้องจัดหาเพิ่มเติม

๓) เทคนิคในการบริหารจัดการ มีประสบการณ์สูง

มีประสบการณ์ปานกลาง

ไม่มีประสบการณ์

(๑๐.๔) ผลกระทบสิ่งแวดล้อม

ผ่านคณะกรรมการสิ่งแวดล้อมแห่งชาติแล้ว

อยู่ระหว่างการพิจารณาของคณะกรรมการสิ่งแวดล้อมแห่งชาติ

คณะกรรมการสิ่งแวดล้อมแห่งชาติยังไม่พิจารณา

(๑๐.๕) รายงานการศึกษาความเหมาะสม (FS)

ไม่ต้องทำรายงานการศึกษา

ต้องทำรายงานการศึกษา

(๑๑) วิธีการบริหารจัดการหรือการดูแลบำรุงรักษา เมื่อโครงการแล้วเสร็จ เพื่อให้เกิดความยั่งยืนของโครงการ (ให้ระบุหน่วยงานให้ชัดเจน) :

หน่วยงานจากส่วนกลาง และส่วนภูมิภาคจะต้องให้การสนับสนุนและช่วยเหลือองค์กรปกครองส่วนท้องถิ่นในการดำเนินการเพื่อการแปลงแผนไปสู่การปฏิบัติรวมทั้งต้องสร้างระบบติดตาม ตรวจสอบ ประเมินผล การดำเนินงานตามแผน และดำเนินการอย่างต่อเนื่อง

ชุมชนและประชาชน ควรต้องมีส่วนร่วมดำเนินการโดยการเปิดโอกาสให้ชุมชนและประชาชน เขามาร่วมรับรู้ตั้งแต่ต้น ร่วมคิดให้ข้อเสนอแนะ ร่วมตัดสินใจ ร่วมดำเนินการจัดการน้ำเสีย และร่วมติดตามตรวจสอบ

โดยทรัพย์สินที่เป็นครุภัณฑ์ หรือที่ดินสิ่งก่อสร้างที่ได้จากการดำเนินการนั้น หน่วยงานผู้รับผิดชอบโครงการ และหรือส่วนราชการผู้รับผิดชอบกิจกรรมนั้น ๆ เป็นผู้ใช้ประโยชน์และดูแล บำรุงรักษาตามระเบียบราชการที่เกี่ยวข้อง

(๑๒) ปัญหา อุปสรรคและข้อจำกัด :

การบูรณาการเพื่อสร้างการมีส่วนร่วมจากองค์กรปกครองส่วนท้องถิ่น ยังไม่ค่อยเห็นความสำคัญของการส่งเสริมสร้างความร่วมมือในด้านการจัดการสิ่งแวดล้อมระดับพื้นที่ และยังไม่มีการขับเคลื่อนนโยบายเข้าสู่แผนงาน/โครงการ และการแปลงแผนงานสู่การปฏิบัติจริงอย่างต่อเนื่อง ทำให้ไม่สามารถดำเนินได้เต็มรูปแบบ ส่งผลให้ประชาชนที่อยู่ในพื้นที่รับผิดชอบขององค์กรปกครองส่วนท้องถิ่นนั้นๆ ขาดความรู้ความเข้าใจ

รายละเอียดจำแนกตามงบรายจ่าย (๑ ชุด : ๑ กิจกรรมหลัก)

หน่วย : บาท

งบรายจ่าย - รายการ (ทะเบียนรายการ ประเภทรายการ ของสำนักงานงบประมาณ)	งบประมาณ		คำชี้แจง
	ปี ๒๕๖๘ (ถ้ามี)	ปี ๒๕๖๙	
จังหวัดสุราษฎร์ธานี		5,475,500.00	
<p>แผนงาน :บริหารจังหวัดและกลุ่มจังหวัด</p> <p>ผลผลิต : โครงการบริหารจัดการด้านทรัพยากรธรรมชาติและสิ่งแวดล้อม</p> <p>โครงการ : โครงการส่งเสริมการเฝ้าระวังการจัดการน้ำเสียจากแหล่งน้ำกำเนิด</p> <p>กิจกรรมหลัก : การส่งเสริมการมีส่วนร่วมในการจัดการน้ำเสียจากแหล่งกำเนิด</p> <p>๑. งบดำเนินงาน</p> <p>๑.๑ ค่าตอบแทน ใช้สอยและวัสดุ</p> <p>๑.๑.๑ ค่าตอบแทน</p> <p>(๑) เงินตอบแทนการปฏิบัติงานนอกเวลาราชการ</p> <p>(๒) ค่าตอบแทนผู้ปฏิบัติงานให้ราชการ</p> <p>(๓) ค่าเช่าบ้าน</p> <p>(๔) ค่าเบี้ยประชุมกรรมการ</p> <p>(๕) เงินตอบแทนตำแหน่งกำนัน ผู้ใหญ่บ้าน</p> <p>(๖) เงินพิเศษจ่ายแก่ลูกจ้างในต่างประเทศ</p> <p>(๗) ค่าตอบแทนวิทยากร (สัมมนาและฝึกอบรม)</p>		156,000.00	<p>กิจกรรมสำรวจและจัดทำระบบฐานข้อมูลแหล่งกำเนิดมลพิษ (น้ำเสีย) ในพื้นที่แหล่งท่องเที่ยวหลักแหล่งอุตสาหกรรมแหล่งกำเนิดมลพิษตาม ม.80 ชุมชนชายฝั่ง เพื่อใช้ในการวางแผนเชิงยุทธศาสตร์</p> <p>- วิทยากรภายใน จำนวน 3 คน x 600 บาท x 4 ชั่วโมง x 3 ครั้ง เป็นเงิน 21,600 บาท</p> <p>- วิทยากรภายนอก จำนวน 2 คน x 1,200 บาท x 2 ชั่วโมง x 3 ครั้ง เป็นเงิน 14,400 บาท</p> <p>กิจกรรมสร้างเครือข่ายเฝ้าระวังคุณภาพน้ำในพื้นที่โดยครัวเรือน ชุมชน และเยาวชน</p> <p>- วิทยากรภายใน จำนวน 3 คน x 600 บาท x 4 ชั่วโมง x 10 ครั้ง เป็นเงิน 72,000 บาท</p> <p>- วิทยากรภายนอก จำนวน 2 คน x 1,200 บาท x 2 ชั่วโมง x 10 ครั้ง เป็นเงิน 48,000 บาท</p>

งบรายจ่าย - รายการ (ทะเบียนรายการ ประเภทรายการ ของสำนักงานงบประมาณ)	งบประมาณ		คำชี้แจง
	ปี ๒๕๖๘ (ถ้ามี)	ปี ๒๕๖๙	
(๘) ค่าตอบแทนพิเศษพนักงานราชการ			
๑.๑.๒ ค่าใช้สอย			
(๑) ค่าเบี้ยเลี้ยง ค่าเช่าที่พักและค่าพาหนะ		400,000.00	ค่าเช่าที่พักเจ้าหน้าที่และวิทยากร จำนวน 50 วัน x 800 บาท x 5 คน เป็นเงิน 200,000 บาท ค่าพาหนะเดินทางในการประสานงานและการดำเนินงานนอกพื้นที่ เป็นเงิน 200,000 บาท
(๒) ค่าซ่อมแซมยานพาหนะและขนส่ง			
(๓) ค่าซ่อมแซมครุภัณฑ์			
(๔) ค่าซ่อมแซมสิ่งก่อสร้าง			
(๕) ค่าเช่าทรัพย์สิน			
(๖) ค่าจ้างเหมาบริการ		3,156,000.00	1. ค่าจ้างเหมาจัดเก็บตัวอย่างน้ำทะเลตามจุดที่กำหนดพร้อมวิเคราะห์ตัวอย่างน้ำคุณภาพน้ำและสรุปผลรายงานวิเคราะห์คุณภาพน้ำทะเล (Report) จำนวน 2 ครั้ง เป็นเงิน 1,800,000 บาท 2. ค่าจ้างเหมาวิเคราะห์ตัวอย่างน้ำผิวดินในพื้นที่เป้าหมายที่กำหนด จำนวน 2 ครั้ง เป็นเงิน 600,000 บาท 3. ค่าจ้างเหมาเจ้าหน้าที่สำรวจและจัดทำระบบฐานข้อมูลแหล่งกำเนิดมลพิษ (น้ำเสีย) ในพื้นที่แหล่งท่องเที่ยวหลักแหล่งอุตสาหกรรมแหล่งกำเนิดมลพิษตาม ม.80 ชุมชนชายฝั่ง เพื่อใช้ในการวางแผนเชิงยุทธศาสตร์ (วุฒิปริญญาตรี) จำนวน 1 คน x 15,000 บาท x 12 เดือน เป็นเงิน 180,000 บาท 4. ค่าจ้างเหมาการจัดทำสื่อรณรงค์ต่างๆ ภายใต้โครงการฯ เป็นเงิน 300,000 บาท 5. ค่าจ้างเหมาจัดเตรียมสถานที่เพื่อการดำเนินกิจกรรมภายใต้โครงการ เป็นเงิน 100,000 บาท 6. ค่าจ้างเหมาถ่ายเอกสารและจัดทำรูปเล่มเอกสารภายใต้โครงการ เป็นเงิน 80,000.- บาท 7. ค่าจ้างเหมาเครื่องถ่ายเอกสาร จำนวน 1 เครื่อง x 12 เดือน x 8,000 บาท เป็นเงิน 96,000 บาท

งบรายจ่าย - รายการ (ทะเบียนรายการ ประเภทรายการ ของสำนักงานงบประมาณ)	งบประมาณ		คำชี้แจง
	ปี ๒๕๖๘ (ถ้ามี)	ปี ๒๕๖๙	
(๗) ค่าใช้จ่ายในการสัมมนาและฝึกอบรม		613,500.00	<p>การจัดประชุมเพื่อชี้แจงการดำเนินงานภายใต้โครงการฯ</p> <ul style="list-style-type: none"> - ค่าอาหารว่าง 50 คน x 35 บาท x 2 มื้อ x 3 ครั้ง เป็นเงิน 10,500 บาท - ค่าอาหารกลางวัน 50 คน x 120 บาท x 1 มื้อ x 3 ครั้ง เป็นเงิน 18,000 บาท <p>กิจกรรมอบรมสำรวจและจัดทำระบบฐานข้อมูลแหล่งกำเนิดมลพิษ (น้ำเสีย) ในพื้นที่แหล่งท่องเที่ยวหลักแหล่งอุตสาหกรรมแหล่งกำเนิดมลพิษตาม ม.80 ชุมชนชายฝั่ง เพื่อใช้ในการวางแผนเชิงยุทธศาสตร์</p> <ul style="list-style-type: none"> - ค่าอาหารว่าง 100 คน x 50 บาท x 2 มื้อ x 5 ครั้ง เป็นเงิน 50,000 บาท - ค่าอาหารกลางวัน 100 คน x 200 บาท x 1 มื้อ x 5 ครั้ง เป็นเงิน 100,000 บาท <p>กิจกรรมสร้างเครือข่ายเฝ้าระวังคุณภาพน้ำในพื้นที่โดยครัวเรือน ชุมชน และเยาวชน</p> <ul style="list-style-type: none"> - ค่าอาหารว่าง 100 คน x 50 บาท x 2 มื้อ x 10 ครั้ง เป็นเงิน 100,000 บาท - ค่าอาหารกลางวัน 100 คน x 200 บาท x 1 มื้อ x 10 ครั้ง เป็นเงิน 200,000 บาท <p>กิจกรรมรณรงค์การจัดการน้ำเสียจากต้นทางให้องค์กรปกครองส่วนท้องถิ่นที่อยู่ใกล้แหล่งน้ำในพื้นที่วิกฤติ</p> <ul style="list-style-type: none"> - ค่าอาหารว่าง 150 คน x 50 บาท x 2 มื้อ x 2 ครั้ง เป็นเงิน 30,000 บาท - ค่าอาหารกลางวัน 150 คน x 200 บาท x 1 มื้อ x 2 ครั้ง เป็นเงิน 60,000 บาท <p>กิจกรรมถอดบทเรียนจากกิจกรรมที่ดำเนินงานภายใต้โครงการฯ</p> <ul style="list-style-type: none"> - ค่าอาหารว่าง 100 คน x 50 บาท x 2 มื้อ x 1 ครั้ง เป็นเงิน 10,000 บาท - ค่าอาหารกลางวัน 100 คน x 350 บาท x 1 มื้อ x 1 ครั้ง เป็นเงิน 35,000 บาท
(๘) ค่ารับรองและพิธีการ			
(๙) เงินสมทบทุนประกันสังคม			
๑.๑.๓ ค่าวัสดุ			
(๑) วัสดุสำนักงาน		300,000.00	ค่าวัสดุสำนักงานสิ้นเปลืองเพื่อให้ดำเนินการภายใต้โครงการฯ
(๒) วัสดุเชื้อเพลิงและหล่อลื่น		100,000.00	ค่าน้ำมันเชื้อเพลิงสำหรับรถราชการที่ใช้ดำเนินงานภายใต้โครงการฯ
(๓) วัสดุไฟฟ้าและวิทยุ			
(๔) วัสดุโฆษณาและเผยแพร่			
(๕) วัสดุคอมพิวเตอร์		100,000.00	ค่าวัสดุคอมพิวเตอร์ เช่น หมึกปริ้น แฟลตไดรว์ เป็นต้น
(๖) วัสดุก่อสร้าง			
(๗) วัสดุงานบ้านงานครัว			
(๘) วัสดุเวชภัณฑ์		500,000.00	วัสดุที่เกี่ยวกับสารเคมีและอุปกรณ์วิทยาศาสตร์ในการเก็บตัวอย่างคุณภาพน้ำ

งบรายจ่าย - รายการ (ทะเบียนรายการ ประเภทรายการ ของสำนักงบประมาณ)	งบประมาณ		คำชี้แจง
	ปี ๒๕๖๘ (ถ้ามี)	ปี ๒๕๖๙	
(๙) วัสดุสนามและการฝึก (๑๐) วัสดุการศึกษา (๑๑) วัสดุหนังสือ วารสารและตำรา (๑๒) วัสดุเครื่องแต่งกาย (๑๓) วัสดุอาหาร (๑๔) วัสดุการเกษตร (๑๕) วัสดุยานพาหนะและขนส่ง		150,000.00	วัสดุสำหรับการฝึก เช่น อุปกรณ์สำหรับตัวอย่างการเก็บน้ำเพื่อการตรวจสอบคุณภาพน้ำ เป็นต้น
๒. งบลงทุน			
๓. งบเงินอุดหนุน			
๔. งบรายจ่ายอื่น			

ข้อมูลพื้นฐานโครงการของจังหวัด (ระดับกิจกรรมย่อย)(๑ ชุด : ๑ กิจกรรมหลัก)

ลำดับความสำคัญ .. ๓๔ ...

ชื่อโครงการ : การพัฒนาอุตสาหกรรมสู่การเติบโตที่ยั่งยืนจังหวัดสุราษฎร์ธานี

กิจกรรมหลัก : พัฒนาอุตสาหกรรมสู่การเติบโตที่ยั่งยืนจังหวัดสุราษฎร์ธานี วงเงิน ๑,๐๐๐,๐๐๐ บาท

ยุทธศาสตร์ชาติ : ด้านการสร้างการเติบโตบนคุณภาพชีวิตที่เป็นมิตรกับสิ่งแวดล้อม

แผนแม่บทฯ : ด้านพื้นที่และเมืองนำอยู่อัจฉริยะ

ประเด็นการพัฒนาของจังหวัดสุราษฎร์ธานีที่ ๓ : พัฒนาการค้า การลงทุน และอุตสาหกรรม มูลค่าสูง

แผนงาน : พัฒนาอุตสาหกรรมเชิงนิเวศน์

หน่วยดำเนินการ : สำนักงานอุตสาหกรรมจังหวัดสุราษฎร์ธานี

ผู้รับผิดชอบ : นายวัชรินทร์ ไชยานุพงศ์ ตำแหน่ง : อุตสาหกรรมจังหวัดสุราษฎร์ธานี

สถานที่ติดต่อ : ๑๕๖/๗ ถนนตลาดใหม่ ตำบลตลาด อำเภอเมืองสุราษฎร์ธานี จังหวัดสุราษฎร์ธานี ๘๔๐๐๐

หมายเลขโทรศัพท์ : ๐๗๗-๘๕๕๓๓๔๐ ต่อ ๑๐๒

(๑) หลักการและเหตุผล

(๑.๑) ที่มา : (ระบุ เช่น มติ ครม. นโยบายรัฐบาล ยุทธศาสตร์ชาติ แผนพัฒนาเศรษฐกิจและสังคมแห่งชาติ แผนพัฒนาภาค แผนพัฒนาจังหวัด)

การพัฒนาเมืองอุตสาหกรรมเชิงนิเวศ (Eco Industrial Town : EIT) ระบุไว้ในยุทธศาสตร์ชาติที่ ๕ ด้านการสร้างการเติบโตบนคุณภาพชีวิตที่เป็นมิตรต่อสิ่งแวดล้อม ประเด็นยุทธศาสตร์ที่ ๓ พัฒนาเมือง ชนบท เกษตรกรรมและอุตสาหกรรมเชิงนิเวศ มุ่งเน้นความเป็นเมืองที่เติบโตอย่างต่อเนื่อง เป็นการพัฒนาที่สอดคล้องและเชื่อมโยงตามมติคณะรัฐมนตรี เมื่อวันที่ ๓๑ มีนาคม ๒๕๕๖ และ ๘ มีนาคม ๒๕๕๙ ประกอบกับแผนพัฒนาเศรษฐกิจและสังคมแห่งชาติ ฉบับที่ ๑๒ ยุทธศาสตร์ที่ ๓ การสร้างความเข้มแข็งทางเศรษฐกิจและแข่งขันได้อย่างยั่งยืนที่ได้มอบหมายให้หน่วยงานที่เกี่ยวข้องประกอบด้วยกระทรวงอุตสาหกรรม กระทรวงมหาดไทย กระทรวงทรัพยากรธรรมชาติและสิ่งแวดล้อม กระทรวงสาธารณสุข บูรณาการดำเนินการเพื่อให้บรรลุตามตัวชี้วัดและเป้าหมายในการพัฒนาสู่เมืองอุตสาหกรรมเชิงนิเวศ จำนวน ๑๕ จังหวัด ๑๘ พื้นที่ และ กรมโรงงานอุตสาหกรรมได้ดำเนินการประเมินผลการขับเคลื่อนแผนปฏิบัติการภายใต้แผนแม่บทการพัฒนาเมืองอุตสาหกรรมเชิงนิเวศ ๑๕ จังหวัด ๑๘ พื้นที่ (จังหวัดระยอง สมุทรปราการ สมุทรสาคร ฉะเชิงเทรา ปราจีนบุรี ชลบุรี นครปฐม ปทุมธานี พระนครศรีอยุธยา สระบุรี นครราชสีมา ขอนแก่น ราชบุรี สุราษฎร์ธานี และสงขลา) โดยมีเกณฑ์ตัวชี้วัดการเป็นเมืองอุตสาหกรรมเชิงนิเวศ ๕ มิติ ๔๑ ตัวชี้วัด ให้สอดคล้องกับสถานการณ์ปัจจุบันอย่างมีประสิทธิภาพ รวมทั้งผลักดันให้เกิดแนวทางการบูรณาการเพื่อจัดทำโมเดลธุรกิจ (Business Model) ระหว่างภาคส่วนที่เกี่ยวข้องตามอัตลักษณ์ของแต่ละพื้นที่

(๑.๒) สรุปสาระสำคัญ

สภาพปัญหา / ความต้องการ : เพื่อพัฒนาพื้นที่เป้าหมายและสถานประกอบการในพื้นที่เมืองอุตสาหกรรมเชิงนิเวศจังหวัดสุราษฎร์ธานี ตามเกณฑ์ตัวชี้วัดการเป็นเมืองอุตสาหกรรมเชิงนิเวศ ๕ มิติ ๔๑ ตัวชี้วัด ต้องมีการขับเคลื่อนเมืองอุตสาหกรรมเชิงนิเวศเป็นไปอย่างมีประสิทธิภาพ และเป็นไปตามแนวทางการพัฒนาตามแผนพัฒนาจังหวัดสุราษฎร์ธานี (พ.ศ.๒๕๖๖-๒๕๗๐) ในการยกระดับการเป็นเมืองอุตสาหกรรมเชิงนิเวศ ให้เกิดการมีส่วนร่วม การส่งเสริมพัฒนาเมืองอุตสาหกรรมเชิงนิเวศ ทั้งภาครัฐ ภาคเอกชน และภาคประชาชน อีกทั้งมีการเพิ่มประสิทธิภาพในการใช้ทรัพยากรร่วมกัน โดยการนำนวัตกรรมหรือเทคโนโลยีการผลิตที่สะอาดมาปรับใช้เพื่อลดปริมาณน้ำใช้และน้ำทิ้งจากกระบวนการผลิต ทำให้สถานประกอบการสามารถลดต้นทุนในระยะยาวทั้งจากกระบวนการผลิตที่สะอาดขึ้น ลดการใช้สารเคมีและเกิดความคุ้มค่าของการใช้ทรัพยากร รวมทั้งเป็นการสร้างบรรยากาศที่เอื้อต่อการลงทุนของภาคอุตสาหกรรมในพื้นที่ ลดปัญหาการ

ร้องเรียน ลดผลกระทบต่อชุมชน รวมทั้งลดปัญหาทางด้านสิ่งแวดล้อมให้แก่โรงงานอุตสาหกรรม ลดผลกระทบต่อประชาชนที่อาศัยอยู่โดยรอบ ตามเกณฑ์การพัฒนาเมืองอุตสาหกรรมเชิงนิเวศ มุ่งสู่เมืองน่าอยู่คู่อุตสาหกรรม

ความเร่งด่วน : (ระดับความจำเป็นเร่งด่วน) : ด้วยเหตุผลดังกล่าวข้างต้นสำนักงานอุตสาหกรรมจังหวัดสุราษฎร์ธานี จึงได้จัดทำโครงการการพัฒนาอุตสาหกรรมสู่การเติบโตที่ยั่งยืนจังหวัดสุราษฎร์ธานีขึ้นเพื่อขับเคลื่อนนโยบายดังกล่าว และจะเป็นกลไกที่มีศักยภาพในการยกระดับการเป็นเมืองอุตสาหกรรมเชิงนิเวศ การเติบโตที่ยั่งยืน

(๒) ข้อมูลทั่วไปของโครงการ

(๒.๑) วัตถุประสงค์ของโครงการ

๒.๑.๑ เพื่อเตรียมความพร้อมพื้นที่เป้าหมาย รองรับมิให้ก่อผลกระทบด้านสิ่งแวดล้อมในอนาคต บนพื้นฐานการมีส่วนร่วมของทุกภาคส่วน โดยสนับสนุนการดำเนินงานตามเกณฑ์มาตรฐานการพัฒนาเมืองอุตสาหกรรมเชิงนิเวศตามคุณลักษณะ ๕ มิติ ๔๑ ตัวชี้วัด แก่ผู้ประกอบการกิจการโรงงานอุตสาหกรรมให้สามารถอยู่ร่วมกันกับชุมชนได้อย่างยั่งยืน

๒.๑.๒ เพื่อพัฒนาและยกระดับโรงงานอุตสาหกรรมให้มีประสิทธิภาพที่สูงขึ้นเป็นไปตามเกณฑ์มาตรฐานการพัฒนาเมืองอุตสาหกรรมเชิงนิเวศ

๒.๑.๓ เพื่อให้ชุมชนในพื้นที่เป้าหมายมีความรู้ความเข้าใจเกี่ยวกับข้อมูลข่าวสารและแนวทางการพัฒนาเมืองอุตสาหกรรมเชิงนิเวศในภาพรวมภายในพื้นที่

(๒.๒) สถานภาพของโครงการ

โครงการเดิม โครงการใหม่

(๒.๓) ประเภทของโครงการ

พัฒนา ดำเนินการปกติ

(๒.๔) ระยะเวลาดำเนินโครงการ...๑...ปี เริ่มต้นปี...ตุลาคม ๒๕๖๘...สิ้นสุดปี...กันยายน ๒๕๖๙...

(๒.๕) สถานที่ดำเนินโครงการ : (ระบุพื้นที่ดำเนินการ เช่น อำเภอ ตำบล หมู่บ้าน เป็นต้น)

พื้นที่เมืองอุตสาหกรรมเชิงนิเวศจังหวัดสุราษฎร์ธานี อำเภอพุนพิน ประกอบด้วย ตำบลท่าสะท้อน ตำบลท่าโรงช้าง ตำบลเขาหัวควาย และตำบลบางมะเดื่อ

(๓) กลุ่มเป้าหมาย และผู้มีส่วนได้ส่วนเสีย

(๓.๑) กลุ่มเป้าหมาย :

๑. สถานประกอบการโรงงานอุตสาหกรรม ในพื้นที่เมืองอุตสาหกรรมเชิงนิเวศจังหวัดสุราษฎร์ธานี อำเภอพุนพิน ประกอบด้วย ตำบลท่าสะท้อน ตำบลท่าโรงช้าง ตำบลเขาหัวควาย และตำบลบางมะเดื่อ

๒. กลุ่มวิสาหกิจชุมชน ผู้ประกอบการหนึ่งตำบล หนึ่งผลิตภัณฑ์ กลุ่มเกษตรกร ในพื้นที่เมืองอุตสาหกรรมเชิงนิเวศจังหวัดสุราษฎร์ธานี อำเภอพุนพิน ประกอบด้วย ตำบลท่าสะท้อน ตำบลท่าโรงช้าง ตำบลเขาหัวควาย และตำบลบางมะเดื่อ

(๓.๒) ผู้มีส่วนได้ส่วนเสีย : หน่วยงานภาครัฐทั้งระดับจังหวัด และท้องถิ่น ภาคเอกชน ภาคประชาชน หรือ สถาบันการศึกษา

(๔) เป้าหมาย ผลลัพธ์ และผลกระทบโครงการ**(๔.๑) เป้าหมายโครงการ****ตัวชี้วัด**

๑. หน่วยงานภาครัฐ/องค์กรปกครองส่วนท้องถิ่น/ประชาชนในพื้นที่ สร้างการรับรู้อุตสาหกรรมเชิงนิเวศในพื้นที่ อำเภอพุนพิน จำนวน ๔ ตำบล ได้แก่ ตำบลท่าโรงช้าง ตำบลท่าสะท้อน ตำบลเขาหัวควาย ตำบลบางมะเดื่อ จำนวน ๒๐๐ ราย

๒. สถานประกอบการได้รับส่งเสริมการตลาดปล่อยก๊าซเรือนกระจก การเพิ่มประสิทธิภาพการผลิต การใช้น้ำ พลังงาน การพัฒนาพลังงานทดแทน การจัดการขยะ จำนวน ๑๐๐ ราย

๓. ประชาชนในพื้นที่ได้รับการส่งเสริมสร้างมูลค่าเพิ่มให้กับผลผลิตทางการเกษตรหรือวัสดุที่ไม่ใช้แล้วจากภาคอุตสาหกรรมในพื้นที่ให้กับชุมชน จำนวน ๕๐ ราย

๔. มีผลิตภัณฑ์และบรรจุภัณฑ์ต้นแบบที่รับพัฒนาเพื่อสร้างมูลค่าเพิ่มให้ชุมชน จำนวน ๕ ผลิตภัณฑ์

(๔.๒) ผลผลิต

๑. พื้นที่ได้รับการส่งเสริม ยกกระตือรือร้น และพัฒนาเป็นเมืองอุตสาหกรรมเชิงนิเวศตามเป้าหมายการพัฒนาเมืองอุตสาหกรรมเชิงนิเวศ ๑ พื้นที่

๒. สร้างงาน สร้างรายได้ ให้กับชุมชนเพิ่มขึ้นไม่น้อยกว่าร้อยละ ๕

(๔.๓) ผลลัพธ์

๑. พื้นที่เมืองอุตสาหกรรมเชิงนิเวศจังหวัดสุราษฎร์ธานี ได้รับการรับรองเป็นเมืองอุตสาหกรรมเชิงนิเวศ ไม่น้อยกว่าระดับที่ ๔ การพึ่งพาอาศัย (Symbiosis)

๒. ชุมชนมีรายได้ และอยู่ร่วมกับภาคอุตสาหกรรมอย่างยั่งยืน

(๔.๔) ผลกระทบ :

เชิงบวก : ภาครัฐ ภาคเอกชน และภาคประชาชน มีส่วนร่วมในการส่งเสริมพัฒนาเมืองอุตสาหกรรมเชิงนิเวศ สร้างบรรยากาศที่เอื้อต่อการลงทุนของภาคอุตสาหกรรมในพื้นที่ ลดปัญหาการร้องเรียนปัญหาทางด้านสิ่งแวดล้อม รวมทั้งลดผลกระทบต่อชุมชน ที่อาศัยอยู่โดยรอบเมืองอุตสาหกรรมเชิงนิเวศ

เชิงลบ : ไม่มี

(๕) แนวทางการดำเนินงาน

(แสดงรายละเอียดกิจกรรมที่จะทำภายใต้โครงการที่จังหวัดเสนอขอ และทำเครื่องหมาย ✓ ลงในช่องระยะเวลาที่จะเริ่มดำเนินงานของแต่ละกิจกรรมสำคัญด้วย)

กิจกรรมย่อย	ระยะเวลาที่จะเริ่มดำเนินการ			
	ต.ค.๖๘-ธ.ค.๖๘	ม.ค.๖๙-มี.ค.๖๙	เม.ย.๖๙-มิ.ย.๖๙	ก.ค.๖๙- ก.ย.๖๙
กิจกรรมที่ ๑ ส่งเสริมพัฒนาพื้นที่เพื่อเตรียมความพร้อมสู่การเป็นเมืองอุตสาหกรรมเชิงนิเวศ (๑) จัดทำแผนปฏิบัติการและแผนการสื่อสาร/ประชาสัมพันธ์ในการขับเคลื่อนโครงการเมืองอุตสาหกรรมเชิงนิเวศในพื้นที่	✓			

กิจกรรมย่อย	ระยะเวลาที่จะเริ่มดำเนินการ			
	ต.ค.๖๘-ธ.ค.๖๘	ม.ค.๖๙-มี.ค.๖๙	เม.ย.๖๙-มิ.ย.๖๙	ก.ค.๖๙- ก.ย.๖๙
<p>(๒) จัดประชุมคณะทำงาน ขับเคลื่อนเมืองอุตสาหกรรมเชิงนิเวศ ในพื้นที่ เพื่อกำหนดแนวทางการ พัฒนาและขับเคลื่อนโครงการเมือง อุตสาหกรรมเชิงนิเวศในพื้นที่/ คณะกรรมการพัฒนาเมือง อุตสาหกรรมเชิงนิเวศ ระดับจังหวัด เพื่อพิจารณาให้ความเห็นชอบ แผนงาน แผนปฏิบัติการ แผนการ สื่อสาร ตลอดจนแนวทางการพัฒนา และขับเคลื่อนโครงการเมือง อุตสาหกรรมเชิงนิเวศในพื้นที่ตาม รูปแบบหรือวิธีการที่เหมาะสม</p> <p>(๓) จัดกิจกรรมสัมมนา ถ่ายทอดองค์ความรู้กิจกรรม สัมมนาสร้างการรับรู้อุตสาหกรรม เชิงนิเวศในพื้นที่ สัมมนาส่งเสริมสถานประกอบการ ลดการปล่อยก๊าซเรือนกระจก การ เพิ่มประสิทธิภาพการผลิต การใช้ น้ำ พลังงาน การพัฒนาพลังงาน ทดแทน การจัดการขยะ</p> <p>(๔) กิจกรรมแลกเปลี่ยน เรียนรู้/ศึกษาดูงาน นอกสถานที่ แนวทางการพัฒนาสู่การเป็นเมือง อุตสาหกรรมเชิงนิเวศระดับชุมชน นิเวศ และศึกษาดูงานสถาน ประกอบการต้นแบบ</p> <p>(๕) จัดทำสื่อประชาสัมพันธ์ เพื่อเสริมสร้างการรับรู้ครอบคลุม พื้นที่</p> <p>(๖) มอบโล่ประกาศเกียรติคุณ ให้แก่สถานประกอบการดีเด่นใน พื้นที่เมืองอุตสาหกรรมเชิงนิเวศ</p>	✓	✓	✓	

กิจกรรมย่อย	ระยะเวลาที่จะเริ่มดำเนินการ			
	ต.ค.๖๘-ธ.ค.๖๘	ม.ค.๖๙-มี.ค.๖๙	เม.ย.๖๙-มิ.ย.๖๙	ก.ค.๖๙- ก.ย.๖๙
กิจกรรมที่ ๒ ส่งเสริมอาชีพเพื่อสร้างงาน สร้างรายได้ให้ชุมชนเพื่อการพึ่งพาอาศัยอย่างยั่งยืนในพื้นที่การพัฒนาอุตสาหกรรมเชิงนิเวศ (๑) พัฒ นาองค์ ความรู้เชิงปฏิบัติการ (Work shop) ด้านการสร้างมูลค่าเพิ่มให้กับผลผลิตทางการเกษตรหรือวัสดุที่ไม่ใช้แล้วจากภาคอุตสาหกรรมในพื้นที่ให้ชุมชน (๒) พัฒนาผลิตภัณฑ์และบรรจุภัณฑ์ต้นแบบเพื่อสร้างมูลค่าเพิ่มให้ชุมชน (๓) ทดสอบตลาดและเชื่อมโยงสินค้าชุมชนในพื้นที่การพัฒนาอุตสาหกรรมเชิงนิเวศสู่เชิงพาณิชย์ เพื่อสร้างงาน สร้างรายได้ให้ชุมชน (๔) สรุปผลการดำเนินงานและติดตามประเมินผล			✓	
			✓	
				✓
				✓

(๖) วิธีการดำเนินงาน ดำเนินการเอง จ้างเหมา

(๗) วงเงินของโครงการ จำนวน ๑,๐๐๐,๐๐๐ บาท
(ให้กรอกรายละเอียดข้อมูลตามแบบฟอร์มรายละเอียดจำแนกตามงบรายจ่ายด้วย)

(๘) รายงานความสำเร็จของการดำเนินงานที่ผ่านมา
(ให้กรอกรายละเอียดโครงการที่มีการใช้ระยะเวลาในการดำเนินการมากกว่าหนึ่งปี และโครงการที่มีการดำเนินการเป็นประจำทุกปี เช่น โครงการกระตุ้นการท่องเที่ยวประจำปี โครงการที่ดำเนินกิจกรรมเดิมแต่เปลี่ยนหรือขยายพื้นที่ดำเนินการหรือกลุ่มเป้าหมาย เป็นต้น โดยให้แสดงรายละเอียดผลการดำเนินงานและความสำเร็จในการดำเนินงานในปีที่ผ่านมา รวมทั้งต้องแสดงความก้าวหน้าในการบรรลุวัตถุประสงค์และค่าเป้าหมายที่กำหนดไว้ในแผนพัฒนาจังหวัดและแผนพัฒนากลุ่มจังหวัด)

(๙) ภารกิจขององค์กรปกครองส่วนท้องถิ่น
 โครงการไม่ใช่ภารกิจขององค์กรปกครองส่วนท้องถิ่น
 โครงการเป็นภารกิจขององค์กรปกครองส่วนท้องถิ่น

(๑๐) ความพร้อมของโครงการ

(๑๐.๑) พื้นที่ดำเนินโครงการ

- ดำเนินการได้ทันที หมายถึง ได้ศึกษาความเหมาะสมและกำหนดพื้นที่ดำเนินการหรือได้รับอนุญาตตามกฎหมาย และสามารถดำเนินการได้ทันที
- อยู่ในระหว่างเตรียมการ หมายถึง ได้ศึกษาความเหมาะสมและกำหนดพื้นที่ดำเนินการแล้ว แต่อยู่ในระหว่างจัดเตรียมพื้นที่ หรือกำลังแก้ไขปัญหา / อุปสรรคต่างๆ หรือเตรียมการขออนุญาตตามกฎหมาย
- อยู่ในระหว่างศึกษาความเหมาะสม และคัดเลือกพื้นที่ดำเนินการ

(๑๐.๒) แบบรูปรายการ/ แผนการปฏิบัติงาน

- มี และสมบูรณ์ (ให้ระบุชื่อหน่วยงานเจ้าของรูปแบบรายการที่ใช้)
- มีแต่ยังไม่สมบูรณ์ (ให้ระบุชื่อหน่วยงานเจ้าของรูปแบบรายการที่ใช้)
- ไม่มี

(๑๐.๓) ความพร้อมของบุคลากร เครื่องมือ และเทคนิคการดำเนินการ

- ๑) บุคลากรมีประสบการณ์ ทั้งหมด บางส่วน ไม่มีประสบการณ์
- ๒) เครื่องมือดำเนินการ มี พร้อมดำเนินการได้ทันที
 มีบางส่วนและต้องจัดหาเพิ่มเติม
 ไม่มี ต้องจัดหาเพิ่มเติม
- ๓) เทคนิคในการบริหารจัดการ มีประสบการณ์สูง
 มีประสบการณ์ปานกลาง
 ไม่มีประสบการณ์

(๑๐.๔) ผลกระทบสิ่งแวดล้อม

- ผ่านคณะกรรมการสิ่งแวดล้อมแห่งชาติแล้ว
- อยู่ระหว่างการพิจารณาของคณะกรรมการสิ่งแวดล้อมแห่งชาติ
- คณะกรรมการสิ่งแวดล้อมแห่งชาติยังไม่พิจารณา

(๑๐.๕) รายงานการศึกษาความเหมาะสม (FS)

- ไม่ต้องทำรายงานการศึกษา
- ต้องทำรายงานการศึกษา

(๑๑) วิธีการบริหารจัดการหรือการดูแลบำรุงรักษา เมื่อโครงการแล้วเสร็จ เพื่อให้เกิดความยั่งยืนของโครงการ (ให้ระบุหน่วยงานให้ชัดเจน) :

บูรณาการร่วมกับหน่วยงานที่เกี่ยวข้องทั้งภาครัฐ ภาคเอกชน และภาคประชาชน ให้เกิดการมีส่วนร่วมในการส่งเสริมพัฒนาเมืองอุตสาหกรรมเชิงนิเวศการเติบโตที่ยั่งยืนอย่างต่อเนื่อง

(๑๒) ปัญหา อุปสรรคและข้อจำกัด :

- ไม่มี -

งบรายจ่าย - รายการ ทะเบียนรายการ ประเภทรายการ ของสำนักงบประมาณ	งบประมาณ		คำชี้แจง
	ปี 2568 (ถ้ามี)	ปี 2569	
จังหวัด สุราษฎร์ธานี			
แผนงาน : การพัฒนาอุตสาหกรรมเชิงนิเวศ ผลผลิต : โครงการพัฒนาด้านการเกษตร โครงการ : การพัฒนาอุตสาหกรรมสู่การเติบโตที่ยั่งยืนจังหวัดสุราษฎร์ธานี กิจกรรมหลัก : การพัฒนาอุตสาหกรรมสู่การเติบโตที่ยั่งยืนจังหวัดสุราษฎร์ธานี			
1. งบดำเนินงาน		1,000,000	
1.1 ค่าตอบแทน ใช้สอยและวัสดุ		1,000,000	
1.1.1 ค่าตอบแทน		57,600	
(1) ค่าตอบแทนวิทยากร (สัมมนาและฝึกอบรม)		57,600	1.1 กิจกรรมย่อยสัมมนาถ่ายทอดสร้างการรับรู้อุตสาหกรรมเชิงนิเวศในพื้นที่ - ค่าตอบแทนวิทยากรภาคเอกชน (1,200 บาท x 1 คน x 6 ชม x 5 ครั้ง) เป็นเงิน 36,000 บาท
			1.2 กิจกรรมย่อยสัมมนาถ่ายทอดส่งเสริมสถานประกอบการลดการปล่อยก๊าซเรือนกระจก เพิ่มประสิทธิภาพการผลิต - ค่าตอบแทนวิทยากรภาคเอกชน (1,200 บาท x 1 คน x 6 ชม x 3 วัน) เป็นเงิน 21,600 บาท
1.1.2 ค่าใช้สอย		834,800	
(1) ค่าเบี้ยเลี้ยง ค่าเช่าที่พักและค่าพาหนะ		29,600	1.1 กิจกรรมย่อยสัมมนาถ่ายทอดสร้างการรับรู้อุตสาหกรรมเชิงนิเวศในพื้นที่ - ค่าที่พักวิทยากร (1,200 บาท x 1 คน x 5 คืน) เป็นเงิน 6,000 บาท - ค่าพาหนะเดินทางไป - กลับ ของวิทยากร (10,000 บาท x 1 คน) เป็นเงิน 10,000 บาท
			1.2 กิจกรรมย่อยสัมมนาถ่ายทอดส่งเสริมสถานประกอบการลดการปล่อยก๊าซเรือนกระจก เพิ่มประสิทธิภาพการผลิต - ค่าที่พักวิทยากร (1,200 บาท x 1 คน x 3 คืน) เป็นเงิน 3,600 บาท - ค่าพาหนะเดินทางไป - กลับ ของวิทยากร (10,000 บาท x 1 คน) เป็นเงิน 10,000 บาท
(2) ค่าจ้างเหมาบริการ		475,200	2. กิจกรรมส่งเสริมอาชีพเพื่อสร้างงาน สร้างรายได้ให้ชุมชนสู่การพึ่งพาอาศัยอย่างยั่งยืน
(3) ค่าใช้จ่ายในการสัมมนาและฝึกอบรม		330,000	1.1 กิจกรรมย่อยสัมมนาถ่ายทอดสร้างการรับรู้อุตสาหกรรมเชิงนิเวศในพื้นที่ - ค่าอาหารกลางวัน (50 บาท x 250 คน x 1 มื้อ) เป็นเงิน 125,000 บาท - ค่าอาหารว่างและเครื่องดื่ม (50 บาท x 2 มื้อ x 250 คน) เป็นเงิน 25,000 บาท
			1.2 กิจกรรมย่อยสัมมนาถ่ายทอดส่งเสริมสถานประกอบการลดการปล่อยก๊าซเรือนกระจก เพิ่มประสิทธิภาพการผลิต - ค่าอาหารกลางวัน (50 บาท x 100 คน x 3 มื้อ) เป็นเงิน 150,000 บาท - ค่าอาหารว่างและเครื่องดื่ม (50 บาท x 6 มื้อ x 100 คน) เป็นเงิน 30,000 บาท

งบรายจ่าย - รายการ ทะเบียนรายการ ประเภทรายการ ของสำนักงบประมาณ	งบประมาณ		คำชี้แจง
	ปี 2568 (ถ้ามี)	ปี 2569	
1.1.3 ค่าวัสดุ (1) วัสดุสำนักงาน		107,600 47,600	1.1 กิจกรรมย่อยสัมมนาถ่ายทอดสร้างการรับรู้อุตสาหกรรมเชิงนิเวศในพื้นที่ - วัสดุสำนักงาน เป็นเงิน 15,000 บาท 1.2 กิจกรรมย่อยสัมมนาถ่ายทอดส่งเสริมสถานประกอบการลดการปล่อยก๊าซเรือนกระจก เพิ่มประสิทธิภาพการผลิต - วัสดุสำนักงาน เป็นเงิน 15,000 บาท 1.3 กิจกรรม ลงพื้นที่ให้คำแนะนำ และติดตาม สถานประกอบการลดการปล่อยก๊าซเรือนกระจก การเพิ่มประสิทธิภาพการผลิตฯ - วัสดุสำนักงาน เป็นเงิน 17,600 บาท
(2) วัสดุเชื้อเพลิงและหล่อลื่น		60,000	1.1 กิจกรรมย่อยสัมมนาถ่ายทอดสร้างการรับรู้อุตสาหกรรมเชิงนิเวศในพื้นที่ - วัสดุเชื้อเพลิงและหล่อลื่น เป็นเงิน 20,000 บาท 1.3 กิจกรรม ลงพื้นที่ให้คำแนะนำ และติดตาม สถานประกอบการลดการปล่อยก๊าซเรือนกระจก การเพิ่มประสิทธิภาพการผลิตฯ - วัสดุเชื้อเพลิงและหล่อลื่น เป็นเงิน 40,000 บาท
๒. งบลงทุน			
๓. งบเงินอุดหนุน			
๔. งบรายจ่ายอื่น			

ข้อมูลพื้นฐานโครงการของจังหวัด (ระดับกิจกรรมย่อย) (1 ชุด : 1 กิจกรรมหลัก)

ลำดับความสำคัญ...35.....

ชื่อโครงการ : โครงการเฝ้าระวังสารตกค้างในแหล่งเลี้ยงหอยทะเล

กิจกรรมหลัก : เฝ้าระวังสารตกค้างในแหล่งเลี้ยงหอยทะเล

วงเงิน 3,000,000.00 บาท

ยุทธศาสตร์ชาติ : ยุทธศาสตร์ชาติด้านการสร้างความสามารถในการแข่งขัน

แผนแม่บทฯ : ผลิตภัณฑ์เกษตรปลอดภัยของไทยได้รับการยอมรับด้านคุณภาพความปลอดภัยและคุณค่าทางโภชนาการสูงขึ้น

ประเด็นการพัฒนาของจังหวัดที่ 1 : พัฒนาการผลิตสินค้าเกษตรอุตสาหกรรมแปรรูปเพื่อสร้างมูลค่าสูง

แผนงาน : แผนงานการยกระดับมาตรฐานสินค้าเกษตร

หน่วยดำเนินการ : สำนักงานประมงจังหวัดสุราษฎร์ธานี

ผู้รับผิดชอบ : นายกำพล ลอยชื่น ตำแหน่ง : ประมงจังหวัดสุราษฎร์ธานี

สถานที่ติดต่อ สำนักงานประมงจังหวัดสุราษฎร์ธานี หมายเลขโทรศัพท์ 077-240612

(1) หลักการและเหตุผล

(1.1) ที่มา : (ระบุ เช่น มติ ครม. นโยบายรัฐบาล ยุทธศาสตร์ชาติ แผนพัฒนาเศรษฐกิจและสังคมแห่งชาติ แผนพัฒนาภาค แผนพัฒนาจังหวัด)

1) แผนพัฒนาเศรษฐกิจและสังคมแห่งชาติ ฉบับที่ 12 (พ.ศ. 2560-2564) มีเป้าหมายผลักดันให้ประเทศไทยพ้นจากประเทศรายได้ปานกลาง การเพิ่มผลิตภัณฑ์มวลรวมในประเทศต่อประชากร เพิ่มรายได้ประชาชาติต่อหัว โดยผลิตภัณฑ์มวลรวมในประเทศ (GDP) จะขยายตัวไม่ต่ำกว่าร้อยละ 5 ผลผลิตทางการผลิตของประเทศเพิ่มขึ้นไม่ต่ำกว่าร้อยละ 2.5 ต่อปี

2) ยุทธศาสตร์การเข้าสู่ประชาคมอาเซียน ปี 2558 ยุทธศาสตร์การเสริมสร้างความสามารถในการแข่งขันของสินค้า มีเป้าหมายในการพัฒนาศักยภาพภาคการผลิต เพื่อรองรับการเปิดเสรี

3) ยุทธศาสตร์กระทรวงเกษตรและสหกรณ์ เน้นเพิ่มประสิทธิภาพการผลิตสินค้าเกษตรให้มีคุณภาพมาตรฐาน และเพียงพอต่อความต้องการ สร้างมูลค่าสินค้าเกษตรและผลิตภัณฑ์เพิ่มขึ้น

4) ยุทธศาสตร์กลุ่มจังหวัดภาคใต้ฝั่งอ่าวไทย ด้านการเกษตร มุ่งเน้นการบริหารจัดการการเกษตรแบบครบวงจร เป็นเกษตรสุขภาพ เกษตรคุณภาพ และนำนวัตกรรมเกษตรมาใช้ เพื่อสร้างมูลค่าเพิ่มผลผลิตและสร้างรายได้

(1.2) สรุปสาระสำคัญ

สภาพปัญหา / ความต้องการ : การเพาะเลี้ยงสัตว์น้ำในพื้นที่ชายฝั่งทะเลของจังหวัดสุราษฎร์ธานี เป็นอาชีพที่สร้างรายได้ให้แก่เกษตรกรและรายชื้อเสียงเข้ามาสู่จังหวัดสุราษฎร์ธานี โดยเฉพาะการเลี้ยงหอยทะเล ทั้งหอยนางรม หอยแครงและหอยแมลงภู่ จนกลายเป็นส่วนหนึ่งของคำขวัญประจำจังหวัดสุราษฎร์ธานีที่ว่า “หอยใหญ่” แต่ในปัจจุบันการเลี้ยงหอยทะเลของจังหวัดสุราษฎร์ธานี ขยายพื้นที่ออกไปมาก โดยมีผู้ครอบครองพื้นที่ชายทะเลเพื่อเลี้ยงหอยภายใต้การควบคุมโดยคณะกรรมการประมงประจำจังหวัดสุราษฎร์ธานี ซึ่งการเพาะเลี้ยงสัตว์น้ำในพื้นที่ชายฝั่งทะเลของจังหวัดสุราษฎร์ธานี เป็นอาชีพที่สร้างรายได้ให้แก่เกษตรกรและรายชื้อเสียงเข้ามาสู่จังหวัดสุราษฎร์ธานี โดยเฉพาะการเลี้ยงหอยทะเล ทั้งหอยนางรม หอยแครงและหอยแมลงภู่ จึงเป็นส่วนหนึ่งของคำขวัญประจำจังหวัดสุราษฎร์ธานีที่ว่า “หอยใหญ่” เพื่อเป็นการสร้างความมั่นใจต่อผู้บริโภค การเฝ้าระวังสารตกค้างในแหล่งเลี้ยงหอยทะเลจึงมีความจำเป็นอย่างมาก

ความเร่งด่วน : (ระบุระดับความจำเป็นเร่งด่วน) : การสร้างความมั่นใจให้กับผู้บริโภค เพื่อรักษาชื่อเสียง ภาพลักษณ์ และคุณภาพสินค้าประมงที่เป็นเอกลักษณ์ของจังหวัด จึงมีความจำเป็นที่จะต้องเพิ่มช่องทางการตลาด และสร้างความเชื่อมั่นแก่ผู้บริโภคทั้งภายในจังหวัดและนักท่องเที่ยว ตลอดจนสร้างความเข้มแข็งให้แก่ชุมชน ท้องถิ่น และจังหวัด ต่อไป

(2) ข้อมูลทั่วไปของโครงการ

(2.1) วัตถุประสงค์ของโครงการ :

1. เพื่อสร้างความมั่นใจในมาตรฐานและความปลอดภัย ในการบริโภคหอยทะเลต่อผู้บริโภค
2. เพื่อประชาสัมพันธ์ผลผลิตหอยทะเลคุณภาพของจังหวัดสุราษฎร์ธานี
3. เพื่อยกระดับคุณภาพหอยทะเลของจังหวัดสุราษฎร์ธานี

(2.2) สถานภาพของโครงการ

โครงการเดิม โครงการใหม่

(2.3) ประเภทของโครงการ

พัฒนา ดำเนินการปกติ

(2.4) ระยะเวลาดำเนินโครงการ.....1.....ปี เริ่มต้นปี ...1 ตุลาคม 2568... สิ้นสุดปี ...30 กันยายน 2569....

(2.5) สถานที่ดำเนินโครงการ : (ระบุพื้นที่ดำเนินการ เช่น อำเภอ ตำบล หมู่บ้าน เป็นต้น)

พื้นที่ 7 อำเภอชายทะเลของจังหวัดสุราษฎร์ธานี

(3) กลุ่มเป้าหมาย และผู้มีส่วนได้ส่วนเสีย

(3.1) กลุ่มเป้าหมาย : เกษตรกร/กลุ่มเกษตรกร ผู้เลี้ยงหอยทะเลในพื้นที่จังหวัดสุราษฎร์ธานี

(3.2) ผู้มีส่วนได้ส่วนเสีย : เกษตรกร พ่อค้าผู้รวบรวมสินค้าสัตว์น้ำ ประชาชนผู้บริโภค ตลอดจนนักท่องเที่ยวทั้งชาวไทย และชาวต่างประเทศ

(4) เป้าหมาย ผลลัพธ์ และผลกระทบโครงการ

(4.1) เป้าหมายโครงการ

ตัวชี้วัด

1. หอยทะเลของเกษตรกรได้รับการตรวจสอบสารตกค้าง โลหะหนัก และตรวจเชื้อจุลินทรีย์ก่อโรค ทั้ง 5 ชนิด จำนวนรวม 384 ตัวอย่าง
2. มีการประชาสัมพันธ์ผลผลิตหอยทะเลของเกษตรกรให้เป็นที่รู้จักของผู้บริโภคในประเทศ จำนวน 2 ครั้ง ทั้งในภูมิภาคและต่างภูมิภาค

(4.2) ผลผลิต : ผลผลิตหอยทะเลเป็นที่ยอมรับของผู้บริโภคทั้งชาวไทย และชาวต่างประเทศ ส่งผลให้เกษตรกรสามารถจำหน่ายผลผลิตหอยทะเลได้เพิ่มขึ้น จากการสร้างความมั่นใจของผู้บริโภค

(4.3) ผลลัพธ์ : เกษตรกรสามารถผลิตหอยทะเล ที่เป็นไปตามมาตรฐานสินค้าเกษตร มกษ.7022-2555 และเกิดความยั่งยืนในการประกอบอาชีพ สร้างรายได้ทางเศรษฐกิจเข้าสู่ภูมิภาค และสร้างความมั่นคงด้านอาหารให้แก่ประเทศชาติต่อไป

(4.4) ผลกระทบ :

เชิงบวก : ผลผลิตหอยทะเลของจังหวัดสุราษฎร์ธานี เป็นที่ยอมรับของผู้บริโภคทั้งชาวไทย และชาวต่างประเทศ

เชิงลบ : ไม่มี

(5) แนวทางการดำเนินงาน

(แสดงรายละเอียดกิจกรรมที่จะทำภายใต้โครงการที่จังหวัดเสนอขอ และทำเครื่องหมาย ✓ ลงในช่องระยะเวลาที่จะเริ่มดำเนินงานของแต่ละกิจกรรมสำคัญด้วย)

กิจกรรมย่อย	ระยะเวลาที่จะเริ่มดำเนินการ			
	ต.ค. - ธ.ค. ..	ม.ค. - มี.ค. ..	เม.ย. - มิ.ย. ..	ก.ค. - ก.ย. ..
1.เฝ้าระวังคุณภาพหอยทะเล จากแหล่งผลิตและแหล่งจำหน่าย				
1.1 ตรวจวิเคราะห์สารตกค้าง โลหะหนัก และตรวจเชื้อจุลินทรีย์ก่อโรค ทั้ง 5 ชนิด	←			→
2.ส่งเสริมการผลิตหอยทะเลคุณภาพและประชาสัมพันธ์ผลผลิต				
2.1 พัฒนาเกษตรกรผู้ผลิตหอยทะเลคุณภาพ	←			→
2.2 ประชาสัมพันธ์หอยทะเลคุณภาพ สร้างความมั่นใจต่อผู้บริโภค			←	→

(6) วิธีการดำเนินงาน ดำเนินการเอง จ้างเหมา

(7) วงเงินของโครงการ จำนวน...3,000,000.00...บาท (สามล้านบาทถ้วน)

(ให้กรอกรายละเอียดข้อมูลตามแบบฟอร์มรายละเอียดจำแนกตามงบรายจ่ายด้วย)

(8) รายงานความสำเร็จของการดำเนินงานที่ผ่านมา

(ให้กรอกรายละเอียดโครงการที่มีการใช้ระยะเวลาในการดำเนินการมากกว่าหนึ่งปี และโครงการที่มีการดำเนินการเป็นประจำทุกปี เช่น โครงการกระตุ้นการท่องเที่ยวประจำปี โครงการที่ดำเนินกิจกรรมเดิมแต่เปลี่ยนหรือขยายพื้นที่ดำเนินการหรือกลุ่มเป้าหมาย เป็นต้น โดยให้แสดงรายละเอียดผลการดำเนินงานและความสำเร็จในการดำเนินงานในปีที่ผ่านมา รวมทั้งต้องแสดงความก้าวหน้าในการบรรลุวัตถุประสงค์และค่าเป้าหมายที่กำหนดไว้ในแผนพัฒนาจังหวัดและแผนพัฒนากลุ่มจังหวัด)

(9) ภารกิจขององค์กรปกครองส่วนท้องถิ่น

- โครงการไม่ใช่ภารกิจขององค์กรปกครองส่วนท้องถิ่น
 โครงการเป็นภารกิจขององค์กรปกครองส่วนท้องถิ่น

(10) ความพร้อมของโครงการ

(10.1) พื้นที่ดำเนินโครงการ

- ดำเนินการได้ทันที หมายถึง ได้ศึกษาความเหมาะสมและกำหนดพื้นที่ดำเนินการหรือได้รับอนุญาตตามกฎหมาย และสามารถดำเนินการได้ทันที
 อยู่ในระหว่างเตรียมการ หมายถึง ได้ศึกษาความเหมาะสมและกำหนดพื้นที่ดำเนินการแล้ว แต่อยู่ในระหว่างจัดเตรียมพื้นที่ หรือกำลังแก้ไขปัญหา / อุปสรรคต่างๆ หรือเตรียมการขออนุญาตตามกฎหมาย
 อยู่ในระหว่างศึกษาความเหมาะสม และคัดเลือกพื้นที่ดำเนินการ

(10.2) แบบรูปรายการ/ แผนการปฏิบัติงาน

- มี และสมบูรณ์ (ให้ระบุชื่อหน่วยงานเจ้าของรูปแบบรายการที่ใช้)
- มีแต่ยังไม่สมบูรณ์ (ให้ระบุชื่อหน่วยงานเจ้าของรูปแบบรายการที่ใช้)
- ไม่มี

(10.3) ความพร้อมของบุคลากร เครื่องมือ และเทคนิคการดำเนินการ

- 1) บุคลากรมีประสบการณ์ ทั้งหมด บางส่วน ไม่มีประสบการณ์
- 2) เครื่องมือดำเนินการ มี พร้อมดำเนินการได้ทันที
 มีบางส่วนและต้องจัดหาเพิ่มเติม
 ไม่มี ต้องจัดหาเพิ่มเติม
- 3) เทคนิคในการบริหารจัดการ มีประสบการณ์สูง
 มีประสบการณ์ปานกลาง
 ไม่มีประสบการณ์

(10.4) ผลกระทบสิ่งแวดล้อม

- ผ่านคณะกรรมการสิ่งแวดล้อมแห่งชาติแล้ว
- อยู่ระหว่างการพิจารณาของคณะกรรมการสิ่งแวดล้อมแห่งชาติ
- คณะกรรมการสิ่งแวดล้อมแห่งชาติยังไม่พิจารณา

(10.5) รายงานการศึกษาความเหมาะสม (FS)

- ไม่ต้องทำรายงานการศึกษา
- ต้องทำรายงานการศึกษา

(11) วิธีการบริหารจัดการหรือการดูแลบำรุงรักษา เมื่อโครงการแล้วเสร็จ เพื่อให้เกิดความยั่งยืนของโครงการ (ให้ระบุหน่วยงานให้ชัดเจน) :

ไม่มีทรัพย์สินที่เป็นครุภัณฑ์ หรือที่ดินสิ่งก่อสร้างที่ได้จากการดำเนินโครงการ

(12) ปัญหา อุปสรรคและข้อจำกัด :

.....

รายละเอียดจำแนกตามงบรายจ่าย (1 ชุด : 1 โครงการ)

หน่วย : บาท

งบรายจ่าย - รายการ (ทะเบียนรายการ ประเภทรายการ ของสำนักงบประมาณ)	งบประมาณ		ค่าใช้จ่าย
	2568 (ถ้ามี)	ปี 2569	
จังหวัดสุราษฎร์ธานี			
แผนงาน :บริหารจังหวัดและกลุ่มจังหวัด	แผน	ผล	
ผลผลิต : โครงการพัฒนาด้านการเกษตร			
โครงการ : โครงการเฝ้าระวังสารตกค้างในแหล่งเลี้ยงหอยทะเล		3,000,000	
กิจกรรมหลักที่ 1 เฝ้าระวังคุณภาพหอยทะเล จากแหล่งผลิตและแหล่งจำหน่าย		1,000,000	
กิจกรรมที่ 1.1 ตรวจวิเคราะห์โลหะหนัก เชื้อจุลินทรีย์ก่อโรค และสารตกค้างในหอยทะเล		1,000,000	6 อำเภอชายทะเลที่มีพื้นที่อนุญาตเพาะเลี้ยงหอยทะเล
กิจกรรมหลักที่ 2 ส่งเสริมการผลิตหอยทะเลคุณภาพและประชาสัมพันธ์ผลผลิต		2,000,000	
กิจกรรมที่ 2.1 พัฒนาเกษตรกรผู้ผลิตหอยทะเลคุณภาพ		250,000	เป้าหมายเกษตรกร/ชาวประมง จำนวน 300 คน
กิจกรรมที่ 2.2 ประชาสัมพันธ์หอยทะเลคุณภาพ สร้างความมั่นใจต่อผู้บริโภค		1,750,000	จำนวน 2 ครั้ง
1. งบดำเนินงาน			
1.1 ค่าตอบแทน ใช้สอยและวัสดุ			
1.1.1 ค่าตอบแทน			
(1) เงินตอบแทนการปฏิบัติงานนอกเวลาราชการ			
(2) ค่าตอบแทนผู้ปฏิบัติงานให้ราชการ			
(3) ค่าเช่าบ้าน			
(4) ค่าเบี้ยประชุมกรรมการ			
(5) เงินตอบแทนตำแหน่งกำนัน ผู้ใหญ่บ้าน			
(6) เงินพิเศษจ่ายแก่ลูกจ้างในต่างประเทศ			
(7) ค่าตอบแทนวิทยากร (สัมมนาและฝึกอบรม)		28,800	กิจกรรมที่ 2.1 ค่าตอบแทนวิทยากร จำนวน 6 รุ่นๆ ละ 8 ชั่วโมงๆ ละ 600 บาท
(8) ค่าตอบแทนพิเศษพนักงานราชการ			
1.1.2 ค่าใช้สอย			
(1) ค่าเบี้ยเลี้ยง ค่าเช่าที่พักและค่าพาหนะ		24,000	กิจกรรมที่ 2.1 ค่าเบี้ยเลี้ยงเจ้าหน้าที่ 10 คนๆ ละ 10 วันๆ ละ 240 บาท
		25,000	กิจกรรมที่ 2.1 ค่ายานพาหนะเจ้าหน้าที่ 10 คนๆ ละ 10 วันๆ ละ 250 บาท

งบรายจ่าย - รายการ (ทะเบียนรายการ ประเภทรายการ ของสำนักงบประมาณ)	งบประมาณ		ค่าใช้จ่าย
	2568 (ถ้ามี)	ปี 2569	
(2) ค่าซ่อมแซมยานพาหนะและขนส่ง			
(3) ค่าซ่อมแซมครุภัณฑ์			
(4) ค่าซ่อมแซมสิ่งก่อสร้าง			
(5) ค่าเช่าทรัพย์สิน			
(6) ค่าจ้างเหมาบริการ		986,000	กิจกรรมที่ 1.1 ค่าจ้างเหมาเก็บตัวอย่างและตรวจวิเคราะห์เนื้อหอยทะเล (หอยนางรม หอยแครง หอยแมงภู่) จากฟาร์มเลี้ยง และแหล่งจำหน่าย รวม 60 ตัวอย่าง ประกอบด้วยสารโลหะหนัก (ตะกั่ว แคดเมียมปรอท) (60*3*700) = 126,000 บาท ตรวจสารหนูอนุพันธ์อินทรีย์ จำนวน 20 ตัวอย่าง (20*1*10,000) = 200,000 บาท และเชื้อจุลินทรีย์ (Escherichia coli, Salmonella spp., Staphylococcus aureus, Vibrio cholerae, Vibrio parahaemolyticus) ในหอยนางรม รวม 30 ตัวอย่าง 4 ครั้งต่อปี (30*5*4*600) = 360,000 บาท และตรวจวิเคราะห์สารตกค้าง (มาลาโคที กรีน ตอปเปอร์ซิลเฟต สารฟอกขาว) จำนวน 10 ตัวอย่าง รวม 2 ครั้ง/ปี (10*3*2*5,000) = 300,000 บาท
(7) ค่าใช้จ่ายในการสัมมนาและฝึกอบรม - การฝึกอบรมสัมมนาประชาชนทั่วไป		1,500,000	กิจกรรมที่ 2.2 ค่าจ้างเหมาจัดงานประชาสัมพันธ์ผลผลิตหอยคุณภาพ 2 ครั้ง (ในพื้นที่และต่างภูมิภาค)
(8) ค่ารับรองและพิธีการ		75,000	กิจกรรมที่ 2.1 ค่าอาหารกลางวันสำหรับเกษตรกร จำนวน 300 รายๆ ละ 1 มื้อๆ ละ 250 บาท
(9) เงินสมทบทุนประกันสังคม		30,000	กิจกรรมที่ 2.1 ค่าอาหารว่างและเครื่องดื่มสำหรับเกษตรกร จำนวน 300 รายๆ ละ 2 มื้อๆ ละ 50 บาท
1.1.3 ค่าวัสดุ		60,000	กิจกรรมที่ 2.1 ค่าวัสดุสำหรับฝึกอบรม จำนวน 300 รายๆ ละ 200 บาท
(1) วัสดุสำนักงาน		7,200	กิจกรรมที่ 2.1 ค่าป้ายประชาสัมพันธ์การฝึกอบรมเกษตรกร จำนวน 6 แผ่น
(2) วัสดุเชื้อเพลิงและหล่อลื่น		200,000	กิจกรรมที่ 2.2 ค่าป้ายประชาสัมพันธ์ผลผลิตหอยนางรมคุณภาพ (คัทเอ๊าท์ 2 ภาษา) จำนวน 2 แห่ง (2*100,000) = 200,000 บาท
(3) วัสดุไฟฟ้าและวิทยุ		50,000	กิจกรรมที่ 2.2 Backdrop ประชาสัมพันธ์การผลิตหอยทะเลคุณภาพ จำนวน 2 ชิ้นๆ ละ 25,000 บาท
(4) วัสดุโฆษณาและเผยแพร่			
(5) วัสดุคอมพิวเตอร์			

งบรายจ่าย - รายการ (ทะเบียนรายการ ประเภทรายการ ของสำนักงบประมาณ)	งบประมาณ		ค่าใช้จ่าย
	2568 (ถ้ามี)	ปี 2569	
(6) วัสดุก่อสร้าง (7) วัสดุงานบ้านงานครัว (8) วัสดุเวชภัณฑ์ (9) วัสดุสนามและการฝึก (10) วัสดุการศึกษา		14,000	กิจกรรมที่ 1.1 วัสดุคอมพิวเตอร์
2. งบลงทุน			
3. งบเงินอุดหนุน			
4. งบรายจ่ายอื่น			

ข้อมูลพื้นฐานโครงการของจังหวัด (ระดับกิจกรรมย่อย) (1 ชุด : 1 กิจกรรมหลัก)

ลำดับความสำคัญ

โครงการ ค่าใช้จ่ายในการบริหารงานจังหวัดแบบบูรณาการ วงเงิน 10,000,000 บาท

ยุทธศาสตร์ชาติ : การสร้างโอกาสและความเสมอภาคทางสังคม

แผนแม่บท : สังคมแห่งโอกาสและความเสมอภาค

หน่วยดำเนินการ : สำนักงานจังหวัดสุราษฎร์ธานี

ลำดับความสำคัญโครงการ.....

ผู้รับผิดชอบ : นายกล้าณรงค์ ยุติธรรม หัวหน้าสำนักงานจังหวัดสุราษฎร์ธานี

สถานที่ติดต่อ สำนักงานจังหวัดสุราษฎร์ธานี หมายเลขโทรศัพท์ 0-7727-2926

(1) หลักการและเหตุผล

(1.1) ที่มา : (ระบุงจตุริเริ่มที่ทำให้เกิดโครงการ) พระราชบัญญัติการบริหารราชการแผ่นดิน พ.ศ.2534 และที่แก้ไขเพิ่มเติม ฉบับที่ 7 พ.ศ.2550 กำหนดให้จังหวัดจัดทำแผนพัฒนาจังหวัดและกลุ่มจังหวัดให้สอดคล้องกับการพัฒนาเศรษฐกิจและสังคมระดับชาติ ความต้องการของประชาชน โดยเชื่อมโยงกับแผนพัฒนาขององค์กรส่วนท้องถิ่น ดังนั้น ผู้ว่าราชการจังหวัดจึงมีภารกิจในการบริหารงานให้ปฏิบัติตามกฎหมายและระเบียบแบบแผนของทางราชการ โดยพัฒนาและเพิ่มประสิทธิภาพการบริหารงานจังหวัดและพัฒนาขีดสมรรถนะของจังหวัด ในเชิงยุทธศาสตร์เพื่อให้เกิดผลสัมฤทธิ์บรรลุเป้าหมายการพัฒนาจังหวัดในภาพรวม สนองตอบทิศทางการพัฒนาระดับชาติ นโยบายของรัฐบาล สภาพแวดล้อม และคุณภาพชีวิตของประชาชนในพื้นที่

(1.2) สภาพปัญหา / ความต้องการ จังหวัดมีภารกิจการบริหารงานให้บรรลุเป้าหมาย โดยมีจุดมุ่งเน้นการพัฒนาจังหวัดแบบองค์รวม ครอบคลุมทุกมิติ ในด้านเศรษฐกิจ สังคม ทรัพยากรธรรมชาติสิ่งแวดล้อมและความมั่นคง เพื่อตอบสนองความต้องการของประชาชนในจังหวัด โดยต้องปรับตัวให้ทันรองรับกับการเปลี่ยนแปลงของสังคมทุกระดับ ทั้งภายในและภายนอก เพื่อดำเนินการในการบริหารจัดการให้ปฏิบัติตามกรอบกฎหมายที่กำหนดและความต้องการของประชาชน

(1.3) ความเร่งด่วน: (ระบุระดับความจำเป็นเร่งด่วนและผลกระทบที่จะเกิดขึ้น)

การบริหารงานของจังหวัดส่งผลกระทบต่อการพัฒนาจังหวัดและประชาชนในพื้นที่โดยตรงในทุกมิติ ดังนั้นจำเป็นต้องดำเนินการเพื่อเพิ่มประสิทธิภาพการจัดทำแผนและขับเคลื่อนยุทธศาสตร์การพัฒนาพื้นที่ รวมทั้งการบริหารจัดการองค์กร (จังหวัด) ให้สอดคล้องกับเจตนารมณ์ของกฎหมายและแผนพัฒนาจังหวัดในระดับต่างๆ รวมทั้งสามารถตอบสนองความต้องการของประชาชนในพื้นที่ได้ถูกต้องและทันที่

(2) ข้อมูลทั่วไปของโครงการ

(2.1) วัตถุประสงค์ของโครงการ

1. เพื่อพัฒนาระบบบริหารงานจังหวัดแบบบูรณาการรองรับการเปลี่ยนแปลง สนองต่อความต้องการประชาชน
2. เพื่อสนับสนุนการดำเนินงานตามนโยบายรัฐบาลและวาระสำคัญของชาติ
3. เพื่อแก้ไขปัญหาความเดือดร้อนและความต้องการเร่งด่วนของประชาชนในพื้นที่ครอบคลุมทุกมิติ

...(2.2) ความสอดคล้อง ...

(2.2) สถานภาพของโครงการ

โครงการเดิม โครงการใหม่

(2.3) ประเภทของโครงการ

พัฒนา ดำเนินการปกติ

(2.4) ระยะเวลาดำเนินโครงการ 1 ปี เริ่มต้นปี งบประมาณ 2569 สิ้นสุดปี 2570

(2.5) สถานที่ดำเนินโครงการ : (ระบุพื้นที่ดำเนินการ เช่น อำเภอ ตำบล หมู่บ้าน เป็นต้น)
ครอบคลุมพื้นที่จังหวัดสุราษฎร์ธานี

(3) กลุ่มเป้าหมาย และผู้มีส่วนได้ส่วนเสีย

(3.1) กลุ่มเป้าหมาย ประชาชนในพื้นที่จังหวัดสุราษฎร์ธานี ภาคีทุกภาคส่วน / ช้าราชการ

(3.2) ผู้มีส่วนได้ส่วนเสีย ประชาชนในพื้นที่จังหวัดสุราษฎร์ธานี องค์กรภาคเอกชน

(4) เป้าหมาย ผลลัพธ์ และผลกระทบโครงการ

(4.1) เป้าหมายโครงการ

ตัวชี้วัด : ประสิทธิภาพการบริหารงานของจังหวัด ร้อยละ 100

(4.2) ผลลัพธ์ ระบบการบริหารงานจังหวัดเชิงยุทธศาสตร์มีประสิทธิภาพ ประชาชนมีส่วนร่วม ในการพัฒนาจังหวัด
ได้รับการแก้ไขปัญหาในมิติต่างๆทันทั่วทั้งที่ และมีความพึงพอใจในการบริการของรัฐ

(4.3) ผลกระทบ:

เชิงบวก : ประชาชนได้รับความรับพึงพอใจ

เชิงลบ : ไม่มี

(5) แนวทางการดำเนินงาน

(แสดงรายละเอียดกิจกรรมที่จะทำภายใต้โครงการที่จังหวัด/กลุ่มจังหวัด เสนอขอ และทำเครื่องหมาย ✓ ลงในช่อง
ระยะเวลาที่จะเริ่มดำเนินงานของแต่ละกิจกรรมสำคัญด้วย)

กิจกรรมย่อย	ระยะเวลาที่จะเริ่มดำเนินการ			
	ต.ค.-ธ.ค. 67	ม.ค. - มี.ค. 68	เม.ย.-มิ.ย. 69	ก.ค. - ก.ย. 70
ค่าใช้จ่ายในการบริหารงาน				
1 จังหวัดแบบบูรณาการ				
2				
3				
4				
5				

(6) วิธีการดำเนินงาน ดำเนินการเอง จ้างเหมา

(7) วงเงินของโครงการ จำนวน.....10,000,000.....บาท

(ให้กรอกรายละเอียดข้อมูลตามแบบฟอร์มรายละเอียดจำแนกตามงบรายจ่ายด้วย)

รายการ	งบประมาณ	เงินนอกงบประมาณ
รวมทั้งสิ้น	10,000,000	
งบดำเนินงาน		
- ค่าตอบแทน	-	
- ค่าใช้สอย	-	
- ค่าวัสดุ	-	
- ค่าสาธารณูปโภค	-	
งบลงทุน	-	
- ค่าครุภัณฑ์	-	
- ค่าที่ดินและสิ่งก่อสร้าง	-	
งบเงินอุดหนุน	10,000,000	
งบรายจ่ายอื่น		

(8) รายงานความสำเร็จของการดำเนินงานที่ผ่านมา

-

(9) ภารกิจขององค์กรปกครองส่วนท้องถิ่น

โครงการไม่ใช่ภารกิจขององค์กรปกครองส่วนท้องถิ่น

โครงการเป็นภารกิจขององค์กรปกครองส่วนท้องถิ่น (ต้องมีเหตุผลความจำเป็นและเกินศักยภาพขององค์กรปกครองส่วนท้องถิ่น)

มีหนังสือยืนยันจากองค์กรปกครองส่วนท้องถิ่น

ไม่มีหนังสือยืนยันจากองค์กรปกครองส่วนท้องถิ่น

(10) ความพร้อมของโครงการ

(10.1) พื้นที่ดำเนินโครงการ

- ดำเนินการได้ทันที หมายถึง ได้ศึกษาความเหมาะสมและกำหนดพื้นที่ดำเนินการหรือได้รับอนุญาตตามกฎหมาย และสามารถดำเนินการได้ทันที
- อยู่ในระหว่างเตรียมการ หมายถึง ได้ศึกษาความเหมาะสมและกำหนดพื้นที่ดำเนินการแล้ว แต่อยู่ในระหว่างจัดเตรียมพื้นที่ หรือกำลังแก้ไขปัญหา / อุปสรรคต่างๆ หรือเตรียมการขออนุญาตตามกฎหมาย
- อยู่ในระหว่างศึกษาความเหมาะสม และคัดเลือกพื้นที่ดำเนินการ

(10.2) แบบรูปรายการ/ แผนการปฏิบัติงาน

- มี และสมบูรณ์ (ให้ระบุชื่อหน่วยงานเจ้าของรูปแบบรายการที่ใช้)
- มีแต่ยังไม่สมบูรณ์ (ให้ระบุชื่อหน่วยงานเจ้าของรูปแบบรายการที่ใช้)
- ไม่มี

(10.3) ความพร้อมของบุคลากร เครื่องมือ และเทคนิคการดำเนินการ

- บุคลากรมีประสบการณ์ ทั้งหมด บางส่วน ไม่มีประสบการณ์
- เครื่องมือดำเนินการ มีพร้อมดำเนินการได้ทันที
 มีบางส่วนและต้องจัดหาเพิ่มเติม
 ไม่มี ต้องจัดหาเพิ่มเติม
- เทคนิคในการบริหารจัดการ มีประสบการณ์สูง
 มีประสบการณ์ปานกลาง
 ไม่มีประสบการณ์

(10.4) ผลกระทบสิ่งแวดล้อม

- ผ่านคณะกรรมการสิ่งแวดล้อมแห่งชาติแล้ว
- อยู่ระหว่างการพิจารณาของคณะกรรมการสิ่งแวดล้อมแห่งชาติ
- คณะกรรมการสิ่งแวดล้อมแห่งชาติยังไม่พิจารณา

(10.5) รายงานการศึกษาความเหมาะสม (FS)

- ไม่ต้องทำรายงานการศึกษา
- ต้องทำรายงานการศึกษา

(11) วิธีการบริหารจัดการหรือการดูแลบำรุงรักษา เมื่อโครงการแล้วเสร็จ เพื่อให้เกิดความยั่งยืนของโครงการ :

.....
.....
.....

โดยทรัพย์สินที่เป็นครุภัณฑ์ หรือที่ดินสิ่งก่อสร้างที่ได้จากการดำเนินการนั้น หน่วยงานผู้รับผิดชอบโครงการ และหรือส่วนราชการผู้รับผิดชอบกิจกรรมนั้น ๆ เป็นผู้ใช้ประโยชน์และดูแล บำรุงรักษาตามระเบียบราชการที่เกี่ยวข้อง

(12) ปัญหา อุปสรรคและข้อจำกัด :

.....
.....
.....

รายละเอียดจำแนกตามงบรายจ่าย (๑ ชุด : ๑ กิจกรรมหลัก)

หน่วย: บาท

งบรายจ่าย - รายการ (ทะเบียนรายการ ประเภทรายการ ของสำนักงบประมาณ)	งบประมาณ		ค่าชี้แจง
	ปี ๒๕๖๘ (ถ้ามี)	ปี ๒๕๖๙	
จังหวัดสุราษฎร์ธานี			
แผนงาน :จังหวัดและกลุ่มจังหวัด ผลผลิต โครงการพัฒนาด้านสังคม กิจกรรมหลัก : กิจกรรมย่อย (โครงการ) : ค่าใช้จ่ายในการบริหารงานจังหวัดแบบบูรณาการ		10,000,000	
๑. งบดำเนินงาน			
๒. งบลงทุน			
๓. งบเงินอุดหนุน			
๔. งบรายจ่ายอื่น			
๔.๑ ค่าใช้จ่ายในการบริหารงานจังหวัดแบบบูรณาการ		10,000,000	

ค่าใช้จ่ายในการบริหารงานจังหวัด/กลุ่มจังหวัดแบบบูรณาการ

ที่	กิจกรรม	ประมาณการ งบประมาณ (บาท)
๑	การจัดประชุมหารือเพื่อจัดทำแผนพัฒนาจังหวัดและกลุ่มจังหวัดกับภาคส่วนต่างๆ ตามมาตรา ๕๓/๑ และมาตรา ๕๓/๒ แห่ง พระราชบัญญัติระเบียบบริหารราชการแผ่นดิน พ.ศ. ๒๕๓๔ และที่แก้ไขเพิ่มเติม	๑,๐๐๐,๐๐๐
๒	การจัดประชุม ก.บ.จ. หรือ ก.บ.ก.	๕๐๐,๐๐๐
๓	การศึกษาเพื่อพัฒนายุทธศาสตร์จังหวัด/กลุ่มจังหวัด	๒,๐๐๐,๐๐๐
๔	การสำรวจความคิดเห็นของประชาชนในจังหวัด ซึ่งเป็นการดำเนินการตามมาตรา ๑๘ วรรคสี่ ของพระราชกฤษฎีกาว่าด้วยการบริหารงานจังหวัดและกลุ่มจังหวัดแบบบูรณาการ พ.ศ. ๒๕๕๑	๗๐๐,๐๐๐
๕	การพัฒนาประสิทธิภาพในการบริหารจัดการ	๕,๐๐๐,๐๐๐
๖	การเผยแพร่ประชาสัมพันธ์เพื่อให้เกิดความรู้ความเข้าใจแก่ภาคส่วนต่างๆ เพื่อเข้ามามีส่วนร่วมในการจัดทำแผน รวมทั้งเพื่อสนับสนุนในการขับเคลื่อนการดำเนินการตามแผน	๕๐๐,๐๐๐
๗	การติดตามประเมินผล	๓๐๐,๐๐๐
	รวมทั้งสิ้น	๑๐,๐๐๐,๐๐๐

ชื่อโครงการ : โครงการสร้างภูมิเสริมพลัง เพื่อยกระดับคุณภาพชีวิต

กิจกรรมหลัก : สร้างภูมิเสริมพลัง เพื่อยกระดับคุณภาพชีวิต

วงเงิน ๒,๕๓๕,๔๐๐ บาท

ยุทธศาสตร์ชาติ : ด้านการสร้างโอกาสและความเสมอภาคทางสังคม

แผนแม่บทฯ : การพัฒนาศักยภาพคนตลอดช่วงชีวิตและความเสมอภาคและหลักประกันทางสังคม

ประเด็นการพัฒนาของจังหวัด ที่ ๔ : พัฒนาสังคมในทุกมิติเพื่อคุณภาพชีวิตที่ดี

แผนงาน : แผนงานพัฒนาทรัพยากรมนุษย์

หน่วยดำเนินการ : สำนักงานพัฒนาสังคมและความมั่นคงของมนุษย์จังหวัดสุราษฎร์ธานี

ผู้รับผิดชอบ : นางสาวชลลดา ชนะศรีรัตนกุล ตำแหน่ง : พัฒนาสังคมและความมั่นคงของมนุษย์จังหวัดสุราษฎร์ธานี

สถานที่ติดต่อ : สำนักงานพัฒนาสังคมและความมั่นคงของมนุษย์จังหวัดสุราษฎร์ธานี

หมายเลขโทรศัพท์ ๐๗๗ ๓๕๕ ๐๘๐-๑

(๑) หลักการและเหตุผล

(๑.๑) ที่มา :

ยุทธศาสตร์ชาติ ๒๐ ปี (พ.ศ.๒๕๖๑ – ๒๕๘๐) มีเป้าหมายการพัฒนาประเทศอย่างยั่งยืน “ประเทศชาติมั่นคง ประชาชนมีความสุข เศรษฐกิจพัฒนา อย่างต่อเนื่อง สังคมเป็นธรรม ฐานทรัพยากรธรรมชาติ ยั่งยืน” ตามวิสัยทัศน์ “ประเทศไทยมีความมั่นคง มั่งคั่ง ยั่งยืน เป็นประเทศพัฒนาแล้ว ด้วยการพัฒนาตามหลักปรัชญาของเศรษฐกิจพอเพียง” โดยยกระดับศักยภาพของประเทศใน หลากหลายมิติ พัฒนาคนในทุกมิติและในทุกช่วงวัยให้เป็นคนดีเก่ง และมีคุณภาพ สร้างโอกาส และความเสมอภาคทางสังคม สร้างการเติบโตบนคุณภาพชีวิตที่เป็นมิตรกับสิ่งแวดล้อม และมีภาครัฐของ ประชาชนเพื่อประชาชนและประโยชน์ส่วนรวม

แผนแม่บทภายใต้ยุทธศาสตร์ชาติ คนไทยทุกช่วงวัยมีคุณภาพเพิ่มขึ้นได้รับการพัฒนาอย่างสมดุลทั้งด้านร่างกายสติปัญญาและคุณธรรมจริยธรรม เป็นผู้ที่มีความรู้และทักษะในศตวรรษที่ ๒๑ โดยที่การพัฒนา และเสริมสร้างพลังทางสังคม ดึงพลังจากภาคส่วนต่างๆ ทั้งภาคเอกชน ประชาสังคม ชุมชน ประชาชนทุกกลุ่ม ทุกเพศ ทุกวัย และภาคีต่าง ๆ ในทุกระดับเข้ามามีส่วนร่วมในการขับเคลื่อนพัฒนาและแก้ไขปัญหาได้ตรงกับความต้องการใน ระดับพื้นที่ ที่มีความแตกต่างบนฐานความรู้ พร้อมทั้งส่งเสริมให้ทุกภาคส่วนในสังคมและประชาชนทุกวัย โดยเฉพาะผู้ ที่อยู่ในวัยแรงงานได้ตระหนักถึงความสำคัญ ของการเตรียมตัวเข้าสู่ผู้สูงอายุในมิติต่างๆ ทั้งด้านเศรษฐกิจ สังคม สุขภาพ และสิ่งแวดล้อม

แผนพัฒนาเศรษฐกิจและสังคมแห่งชาติฉบับที่ ๑๓ เป้าหมายการพัฒนาให้คนไทยให้คนไทยมี ทักษะและคุณลักษณะที่เหมาะสมกับโลกยุคใหม่ ทั้งทักษะในด้านความรู้ ทักษะทางพฤติกรรม และคุณลักษณะ ตามบรรทัดฐานที่ดีของสังคม เตรียมพร้อมกำลังคนที่มีคุณภาพ สอดคล้องกับความต้องการของตลาดแรงงาน เอื้อต่อการปรับโครงสร้างเศรษฐกิจไปสู่ ภาคการผลิตและบริการเป้าหมายที่มีศักยภาพและผลิตภาพสูงขึ้น โดย การสร้างความพร้อมในการรับมือและแสวงหาโอกาสจากการเป็นสังคมสูงวัย การเปลี่ยนแปลงสภาพภูมิอากาศ ภัยโรคระบาดและภัยคุกคามทางไซเบอร์ และการลดความยากจนข้ามรุ่นลดลง และคนไทยทุกคนมีความ คุ่มครองทางสังคม ที่เพียงพอ เหมาะสม

ยุทธศาสตร์จังหวัดสุราษฎร์ธานี ประเด็นการพัฒนาที่ ๔ เสริมสร้างพลังทางสังคมเพื่อคุณภาพชีวิตที่ดี มีแนวทางการพัฒนาในการขับเคลื่อนสู่การปฏิบัติดังนี้

๑. พัฒนาประสิทธิภาพการรักษาความปลอดภัยและความมั่นคงของชีวิตและทรัพย์สิน
๒. พัฒนาการเรียนรู้ของเด็กและเยาวชนเพื่อเพิ่มความสามารถในการแข่งขัน
๓. การขจัดความยากจนและพัฒนาคนทุกช่วงวัย
๔. เพิ่มประสิทธิภาพระบบบริการสาธารณสุข
๕. ส่งเสริมบริการสุขภาพด้วยการแพทย์แผนไทยและการแพทย์ทางเลือกรองรับเมืองสมุนไพโร
๖. ขับเคลื่อนด้วยหลักปรัชญาของเศรษฐกิจพอเพียงสู่จังหวัดคุณธรรม
๗. ส่งเสริมและสนับสนุนการเป็นศูนย์กลางด้านเทคโนโลยีมุ่งสู่เมืองอัจฉริยะ (Smart City)

(๑.๒) สรุปสาระสำคัญ

สภาพปัญหา / ความต้องการ :

รายงานสถานการณ์ทางสังคม ประจำปี ๒๕๖๗ สถานการณ์ทางสังคมจังหวัดสุราษฎร์ธานี ประชากรในจังหวัดสุราษฎร์ธานี ข้อมูล ณ วันที่ ๓๑ ธันวาคม ๒๕๖๖ จำนวน ๑,๐๗๕,๗๘๘ คน อันดับที่ ๒๐ ของประเทศ ความหนาแน่นของประชากร ๘๓.๔๕ คน/ตร.กม. อยู่อันดับที่ ๕๙ ของประเทศ มีครัวเรือนจำนวน ๓๘๕,๔๖๐ ครัวเรือน มีประชากรจำแนกตามช่วงวัยประกอบด้วยวัยทำงาน อายุ ๒๖ - ๕๙ ปี จำนวน ๕๕๕,๒๖๐ คน (สัดส่วนร้อยละ ๕๑.๖๑) ซึ่งเป็นประชากรหลักในการขับเคลื่อนเศรษฐกิจและต้องดูแลกลุ่มบุคคลอยู่ภาวะพึ่งพิง ประชากรเด็กอายุต่ำกว่า ๑๘ ปี จำนวน ๒๓๔,๐๓๖ คน (สัดส่วนร้อยละ ๒๑.๗๕) ประชากรผู้สูงอายุ อายุ ๖๐ ปีขึ้นไป จำนวน ๑๘๘,๙๔๓ คน (สัดส่วนร้อยละ ๑๗.๕๖) จำนวนของเด็กมีแนวโน้มลดลงซึ่งสวนทางกับผู้สูงอายุที่มีจำนวนเพิ่มขึ้น สำหรับประชากรเยาวชน อายุ ๑๘ - ๒๕ ปี จำนวน ๙๗,๕๔๙ คน (สัดส่วนร้อยละ ๙.๐๗) เป็นกลุ่มประชากรที่ทำงานและบางส่วนยังอยู่ระหว่างการศึกษาระดับอุดมศึกษา ทั้งนี้ประชากรกลุ่มเปราะบางที่อยู่ในทุกช่วงวัย คือ คนพิการในจังหวัดสุราษฎร์ธานี จำนวน ๒๔,๓๙๓ คน (สัดส่วนร้อยละ ๒.๒๗)

ประชากรผู้สูงอายุในจังหวัดสุราษฎร์ธานีมีแนวโน้มเพิ่มสูงขึ้น สถานการณ์ที่ควรเฝ้าระวังของผู้สูงอายุในจังหวัดสุราษฎร์ธานี คือปัญหาสุขภาพของผู้สูงอายุ จำนวนผู้สูงอายุที่เข้ารับรักษาในกลุ่ม ๕ โรคสำคัญในโรงพยาบาลเพิ่มสูงขึ้นเนื่องจากจำนวนผู้สูงอายุที่เพิ่มสูงขึ้น โดยที่คนพิการที่เป็นผู้สูงอายุ จำนวน ๑๑,๙๑๒ คน คิดเป็นร้อยละ ๔๙ ของคนพิการทั้งหมด และเป็นสัดส่วนร้อยละ ๖.๓ ของประชากรผู้สูงอายุทั้งหมด สถานการณ์ประเด็นเร่งด่วน Hot Issues ในพื้นที่จังหวัดสุราษฎร์ธานี มี ๓ ประเด็น ดังนี้

(๑) สถานการณ์ด้านเด็กประเด็น “ความเหลื่อมล้ำทางการศึกษา ของครอบครัวกลุ่มเปราะบาง” จังหวัดสุราษฎร์ธานี ประชากรเด็ก จำนวน ๒๓๔,๐๓๖ คน สัดส่วนต่อประชากรทั้งหมด คิดเป็นร้อยละ ๒๑.๗๕ สถานการณ์เด็กมีแนวโน้มลดลงอย่างต่อเนื่อง เป็นผลจากการเกิดที่ลดต่ำลงทุกปี มุมมองและวิถีของวัยทำงานในการมีบุตรทำให้มีภาระเพิ่มขึ้น ซึ่งเด็กทุกคนจะต้องมีคุณภาพชีวิตที่ดี ร่างกายสมส่วนและได้รับการศึกษาที่มีคุณภาพ เพื่อไปสู่วัยทำงานที่มีคุณภาพที่สูงขึ้น สถานการณ์ของเด็กที่สู่ระบบการศึกษา ยังมีประเด็นที่น่าห่วงใย ได้แก่ เด็กวัยเรียนในครอบครัวเปราะบางและครอบครัวข้ามรุ่น ผู้ปกครองและเด็กในครอบครัวเปราะบางที่มีแนวความคิดที่ไม่ศึกษาต่อหลังจากจบการศึกษาระดับมัธยมศึกษาปีที่ ๓) กลุ่มเด็กที่มีความเสี่ยงด้านการศึกษา ได้แก่ เด็กนักเรียนยากจน จำนวน ๘,๒๐๐ คน และเด็กยากจนพิเศษ จำนวน ๑๐,๒๖๗ คน จากข้อมูลครัวเรือนในระบบสมุดครอบครัวอิเล็กทรอนิกส์ มีครอบครัวข้ามรุ่นจำนวน ๔๐๘ ครอบครัว และครอบครัวพ่อ - แม่เลี้ยงเดี่ยว จำนวน ๑,๑๓๐ ครอบครัว มีความเสี่ยงของนักเรียนที่จะหลุดจากนอกระบบการศึกษาเพิ่มขึ้น เนื่องจากความเหลื่อมล้ำทางการศึกษาที่ขยายตัวมากขึ้นและความแตกต่าง

ของสถานการณ์การศึกษาในระดับเมือง กับระบบต่างอำเภอ ที่นำเทคโนโลยีเข้ามาใช้กับระบบการศึกษา เช่น โทรศัพท์สมาร์ทโฟน คอมพิวเตอร์แบบพกพา และค่าใช้จ่ายอินเทอร์เน็ต โดยค่าใช้จ่ายเหล่านี้ ครอบครัวจะต้องรับภาระค่าใช้จ่ายให้บุตรหลานเป็นอุปสรรคทางการศึกษารวมไปถึงระดับการศึกษาที่สูงขึ้นจะต้องเสียค่าใช้จ่ายอื่นๆ เพิ่มขึ้น ทำให้ผู้ปกครองและนักเรียนเลือกศึกษาในสายวิชาที่ใช้ต้นทุนไม่สูงมากนัก ซึ่งส่งผลต่อสถานการณ์แรงงานในอนาคต ทำให้เกิดแรงงานที่ไม่สอดคล้องกับสายงาน และแรงงานไม่มีคุณภาพมากขึ้น โดยข้อมูลปีการศึกษาของประชากรอายุ ๑๕ ปีขึ้นไปอยู่ที่ ๘.๘๗ ปี

(๒) สถานการณ์ด้านผู้สูงอายุ ประเด็น “ผู้สูงอายุคนพิการ” จังหวัดสุราษฎร์ธานี มีคนพิการจำนวน ๒๔,๓๙๓ คน เป็นสัดส่วนของประชากรในจังหวัดสุราษฎร์ธานี คิดเป็นร้อยละ ๒.๒๗ พบว่าคนพิการที่เป็นผู้สูงอายุ (อายุ ๖๐ ปีขึ้นไป) จำนวน ๑๑,๙๑๒ คน คิดเป็นร้อยละ ๔๙ ของคนพิการทั้งหมด โดยที่คนพิการทางการเคลื่อนไหวหรือทางร่างกาย จำนวน ๑๒,๘๕๑ คน คิดเป็นร้อยละ ๕๑ ของคนพิการทั้งหมด ในจำนวนนี้พบว่าเป็นผู้สูงอายุพิการ คิดเป็นร้อยละ ๗๕ สาเหตุความพิการส่วนใหญ่ มาจากปัญหาสุขภาพโรคเรื้อรัง มีปัจจัยดังนี้

- ผู้สูงอายุอยู่ในครัวเรือนมีรายได้น้อย ทำให้มีข้อจำกัดในการเลือกซื้ออาหารที่ปลอดภัยถูกหลักอนามัย และดูแลสุขภาพของตนเอง เช่น การออกกำลังกาย ส่งผลทำให้เกิดโรคของผู้สูงอายุเพิ่มสูงขึ้น
- ผู้ป่วยที่เข้ารับการรักษาในกลุ่ม ๕ โรคสำคัญ ในโรงพยาบาลมีปริมาณเพิ่มสูงขึ้น และส่วนใหญ่เป็นกลุ่มผู้สูงอายุ
- ผู้สูงอายุมีรายได้น้อยจนถึงไม่มีรายได้ ได้รับสวัสดิการจากภาครัฐ คือ เบี้ยยังชีพผู้สูงอายุ มีจำนวน ๑๕๖,๐๓๑ คน ในปี ๒๕๖๖ รัฐบาลประกาศให้บุคคลที่มีรายได้ไม่เกิน ๑๐๐,๐๐๐ บาท ขึ้นทะเบียนบัตรสวัสดิการแห่งรัฐ ในจังหวัดสุราษฎร์ธานี มีประชากรได้รับบัตรสวัสดิการแห่งรัฐ จำนวน ๑๔๑,๙๘๐ คน โดยเป็นผู้สูงอายุ จำนวน ๔๒,๕๙๔ คน คิดเป็นร้อยละ ๓๐

(๓) สถานการณ์ด้านครัวเรือนประเด็น “Sandwich Generation” กับการดูแลคนหลายรุ่น” จังหวัดสุราษฎร์ธานี มีประชากร จำนวน ๑,๐๗๕,๗๘๘ คน มีครัวเรือน ๓๘๕,๔๖๐ ครัวเรือน และมีครัวเรือนเปราะบางที่มีบุคคลเปราะบางที่มีบุคคลในภาวะพึ่งพิงที่ต้องได้รับการความช่วยเหลือและดูแลจากครอบครัว เช่น เด็กเล็ก ผู้สูงอายุ ผู้พิการ และผู้ป่วยติดเตียง เป็นต้น และ/หรือเป็นครัวเรือนที่มีรายได้น้อย (ครัวเรือนที่มีรายได้เฉลี่ยต่อคนต่อปีไม่เกิน ๑๐๐,๐๐๐ บาท) ข้อมูลจากระบบบริหารจัดการข้อมูลการพัฒนาคนแบบชี้เป้า (Thai people Map and Analysis Platform : TPMAP) ณ ปี ๒๕๖๒ จังหวัดสุราษฎร์ธานีมีครัวเรือนเปราะบาง จำนวน ๑๑๔,๖๓๔ ครัวเรือน ทำให้ครัวเรือนที่มีลักษณะเป็น Sandwich Generation กับการดูแลคนหลายรุ่น วิทยาลัยต้องดูแลผู้สูงอายุและเด็กพร้อมกัน ส่งผลให้มีปัญหาความเปราะบางทางการเงินและด้านสุขภาพจิต เนื่องจากต้องจัดสรรเวลาทำงานและดูแลครอบครัวไปพร้อมกัน

- วิทยาลัยมีภาระดูแลบุคคลที่อยู่ในภาวะพึ่งพิงในอัตราที่สูงขึ้น เนื่องจากผู้สูงอายุมีจำนวน ๑๘๘,๙๔๓ คน คิดเป็นสัดส่วนร้อยละ ๑๗.๕๖ และมีผู้สูงอายุในกลุ่มติดบ้านและติดเตียงเพิ่มขึ้น รวมถึงผู้สูงอายุเป็นคนพิการเพิ่มขึ้นตามลำดับ ทำให้วิทยาลัยทำงานทำกิจกรรมหรือให้เวลาว่างกับเด็กลดลง มักจะให้เด็กเล่นโทรศัพท์สมาร์ทโฟน

- ครัวเรือน Sandwich Generation มีสัดส่วนค่าใช้จ่ายเพิ่มขึ้นแต่มีสัดส่วนรายได้คงที่ ทำให้เกิดหนี้สินจากค่าใช้จ่ายเพื่ออุปโภคบริโภค ปี ๒๕๖๖ จังหวัดสุราษฎร์ธานี มีหนี้สินต่อครัวเรือนต่อปี จำนวน ๒๙๓,๖๙๖ บาท กับรายได้เฉลี่ยต่อเดือน จำนวน ๓๔,๔๐๒ บาท เป็นหนี้สินเพื่อใช้จ่ายในครัวเรือนที่เพิ่มขึ้นอย่างต่อเนื่อง ซึ่งเป็นหนี้สินที่ไม่ก่อให้เกิดรายได้ของครัวเรือนในอนาคต ข้อมูลในระบบสมุดพกครอบครัวอิเล็กทรอนิกส์ (MSO-Logbook) จำนวน ๒๕,๙๐๙ ครัวเรือน ที่พบเป็นครัวเรือนประสบปัญหาด้านรายได้ไม่เพียงพอกับรายจ่าย จำนวน ๒๓,๙๓๗ ครัวเรือน

- การเกิด “สังคมคนโสด” เป็นประเด็นท้าทายสำคัญต่อเป้าหมายการเพิ่มประชากร ซึ่งเกิดจากค่านิยมทางสังคม ซึ่งอาจจะเกิดขึ้นกับคนที่มียาได้น้อยไปถึงรายได้ปานกลาง ความไม่พร้อมและความไม่มั่นคงในสถานะทางเศรษฐกิจ ซึ่งอาจจะมีค่าใช้จ่ายในการดูแลบุคคลในครอบครัว เช่น บิดา – มารดา ที่เป็นผู้สูงอายุ เพราะการมีบุตรอาจทำให้มีค่าใช้จ่ายที่เพิ่มสูงขึ้น จากข้อมูลในระบบสมุดปกครอบครัวอิเล็กทรอนิกส์ (MSO-logbook) มีครัวเรือนที่อยู่คนเดียว จำนวน ๔,๓๑๐ ครัวเรือน

(๒) ข้อมูลทั่วไปของโครงการ

(๒.๑) วัตถุประสงค์ของโครงการ

๑.) เพื่อให้เด็ก/เยาวชนกลุ่มเป้าหมายมีความรู้ความเข้าใจสภาพร่างกายและจิตใจของวัยผู้สูงอายุ และการปรับสภาพจิตใจของเด็ก/เยาวชน ป้องกันความขัดแย้งทางความคิดความห่างของอายุเด็กกับผู้สูงอายุ

๒.) เพื่อให้เด็ก/เยาวชน สามารถนำความรู้ไปใช้ทำกิจกรรมร่วมกับผู้สูงอายุ เด็ก/เยาวชนจะได้รับการพัฒนาศักยภาพ ในการเชื่อมสัมพันธ์ในครัวเรือน

๓.) เพื่อให้เด็ก/เยาวชน ตระหนักคิดการดูแลเอาใจใส่ดูแลผู้สูงอายุ

๔.) เพื่อให้ครัวเรือนกลุ่มเปราะบาง มีความรู้เกี่ยวกับการประกอบอาชีพ ลดรายจ่ายหรือเพิ่มรายได้ให้กับครัวเรือน รวมถึงสร้างช่องทางในการประกอบอาชีพ

(๒.๒) สถานภาพของโครงการ

โครงการเดิม โครงการใหม่

(๒.๓) ประเภทของโครงการ

พัฒนา ดำเนินการปกติ

(๒.๔) ระยะเวลาดำเนินโครงการ.....๑.....ปี เริ่มต้นปี..๒๕๖๘.... สิ้นสุดปี...๒๕๖๙...

(๒.๕) สถานที่ดำเนินโครงการ : (ระบุพื้นที่ดำเนินการ เช่น อำเภอ ตำบล หมู่บ้าน เป็นต้น)

๑๗ อำเภอ

(๓) กลุ่มเป้าหมาย และผู้มีส่วนได้ส่วนเสีย

(๓.๑) กลุ่มเป้าหมาย :

- แกนนำสภาเด็กและเยาวชน

- เด็กในครอบครัวข้ามรุ่น ในระบบสมุดปกครอบครัวอิเล็กทรอนิกส์ จำนวน ๙๐๐ คน

- ครอบครัวพ่อ – แม่เลี้ยงเดี่ยว ในระบบสมุดปกครอบครัวอิเล็กทรอนิกส์ จำนวน ๑,๑๓๗ ครอบครัว

- ครอบครัวผู้สูงอายุที่อยู่ด้วยกันตามลำพัง ในระบบสมุดปกครอบครัวอิเล็กทรอนิกส์ ๔๗๔ ครอบครัว

(๓.๒) ผู้มีส่วนได้ส่วนเสีย : ..เด็กในครอบครัวข้ามรุ่น ครอบครัวพ่อ – แม่เลี้ยงเดี่ยว และผู้สูงอายุที่อยู่ด้วยตามลำพัง.....

(๔) เป้าหมาย ผลลัพธ์ และผลกระทบโครงการ

(๔.๑) เป้าหมายโครงการ

ตัวชี้วัด	ค่าเป้าหมาย	หน่วยนับ
- ร้อยละของกลุ่มเป้าหมายมีความรู้ความเข้าใจเกี่ยวกับการดูแลผู้สูงอายุระดับพื้นฐาน	๘๐	ร้อยละ
- ร้อยละของกลุ่มเป้าหมายลดค่าใช้จ่ายในครอบครัวหรือเกิดการเพิ่มรายได้	๘๐	ร้อยละ

(๔.๒) ผลผลิต

- ผู้เข้าร่วมอบรมมีความรู้ ความเข้าใจเกี่ยวกับผู้สูงอายุ และการดูแลผู้สูงอายุ
- คริวเรือนเปราะบางเป้าหมาย มีความรู้ ความเข้าใจ ในการประกอบอาชีพเพื่อให้มีรายได้ดำรงชีพ

ลดการพึ่งจากภาครัฐ

(๔.๓) ผลลัพธ์

- ผู้เข้าร่วมอบรมสามารถนำความรู้ไปใช้กับสมาชิกในครอบครัวและชุมชนได้
- การเพิ่มโอกาสและช่องทางการพัฒนาหรือต่อยอดอาชีพ เพื่อนำไปสู่การร่วมกลุ่มประกอบอาชีพ

(๔.๔) ผลกระทบ :

- เชิงบวก : ๑. ผู้สูงอายุในชุมชนได้รับการดูแลจากสมาชิกในครัวเรือน และมีความเป็นอยู่ที่ดีขึ้น
๒. คริวเรือนกลุ่มเปราะบางมีคุณภาพชีวิตที่ดีขึ้น

เชิงลบ : -

(๕) แนวทางการดำเนินงาน

(แสดงรายละเอียดกิจกรรมที่จะทำภายใต้โครงการที่จังหวัดเสนอขอ และทำเครื่องหมาย ✓ ลงในช่องระยะเวลาที่จะเริ่มดำเนินงานของแต่ละกิจกรรมสำคัญด้วย)

กิจกรรมย่อย	ระยะเวลาที่จะเริ่มดำเนินการ			
	ก.ย.- ธ.ค. ๒๕๖๘	ม.ค.- มี.ค. ๒๕๖๙	เม.ย. - มิ.ย. ๒๕๖๙	ก.ค. - ก.ย. ๒๕๖๙
๑. กิจกรรม เยาวชนเมืองคนดี ยกระดับชีวิกลุ่มเปราะบาง				
๒. กิจกรรมส่งเสริมอาชีพตามบริบทพื้นที่ สวัสดิการชุมชน	✓	✓	✓	✓

(๖) วิธีการดำเนินงาน

 ดำเนินการเอง จ้างเหมา

(๗) วงเงินของโครงการ จำนวน.. ๒,๕๓๕,๔๐๐ ..บาท

รายการ	เงินงบประมาณ
รวมทั้งสิ้น	๒,๕๓๕,๔๐๐.-
งบดำเนินงาน	๒,๕๓๕,๔๐๐.-
ค่าตอบแทน ใช้สอยและวัสดุ	
- ค่าตอบแทน	๕๕,๒๐๐.-
- ค่าใช้สอย	๑,๖๒๑,๕๐๐.-
- ค่าวัสดุ	๘๕๘,๗๐๐.-

(๘) รายงานความสำเร็จของการดำเนินงานที่ผ่านมา

ในปีงบประมาณ พ.ศ. ๒๕๖๖ สำนักงานพัฒนาสังคมและความมั่นคงของมนุษย์ได้รับการสนับสนุนงบประมาณตามแผนปฏิบัติการประจำปี ๒๕๖๖ ภายใต้โครงการเสริมเกราะประาะบางสร้างภูมิคุ้มกันในครัวเรือน ดังนี้

กิจกรรมที่ ๑ การพัฒนาศักยภาพเด็กและเยาวชนในครัวเรือนเปราะบาง กลุ่มเป้าหมายเด็กและเยาวชนในครัวเรือนเปราะบางจำนวน ๑๕๐ คน งบประมาณ ๑๑๓,๖๐๐ บาท **วัตถุประสงค์** เพื่อเตรียมความพร้อมเด็กและเยาวชนในครัวเรือนเปราะบางให้มีทักษะด้านอาชีพ กิจกรรมการอบรมเชิงปฏิบัติการปรับกระบวนการคิดของเด็กและเยาวชน เพื่อเตรียมความพร้อมทักษะชีวิตและอาชีพสู่ศตวรรษที่ ๒๑ ณ โรงแรมแก้วสมุยรีสอร์ท และมีกระบวนการติดตามให้ดูแลให้การช่วยเหลือกลุ่มเด็กและเยาวชน

กิจกรรมที่ ๒ การพัฒนาศักยภาพครอบครัวเปราะบางสู่ครอบครัวพอเพียง กลุ่มเป้าหมายครัวเรือนเปราะบาง จำนวน ๖๕ ครัวเรือน งบประมาณ ๒๓๖,๘๐๐ บาท **วัตถุประสงค์** เสริมสร้างความรู้ให้แก่ครัวเรือนเปราะบาง ให้อาชีพเลี้ยงตนเอง และสามารถรายจ่ายในครัวเรือนได้อย่างยั่งยืน อบรมเชิงปฏิบัติการให้ความรู้ด้านทักษะอาชีพ และสนับสนุนพันธุ์พืช พันธุ์สัตว์ให้ครัวเรือนเปราะบาง ณ โรงแรมแก้วสมุยรีสอร์ท โดยให้ครัวเรือนแจ้งความประสงค์พันธุ์พืช/สัตว์ ในวงเงินไม่เกิน ๓,๐๐๐ บาท โดยที่ สนง.พัฒนาสังคมฯ ได้มีการส่งมอบพันธุ์พืช/สัตว์ พร้อมอุปกรณ์ที่เกี่ยวข้อง รวมถึงการติดตามเยี่ยมครัวเรือนเปราะบาง ที่ได้รับส่งมอบพันธุ์พืช/สัตว์ รับฟังปัญหา/อุปสรรค ของครัวเรือน เพื่อการพัฒนาต่อยอดของครัวเรือน

(๙) ภารกิจขององค์กรปกครองส่วนท้องถิ่น

- โครงการไม่ใช่ภารกิจขององค์กรปกครองส่วนท้องถิ่น
 โครงการเป็นภารกิจขององค์กรปกครองส่วนท้องถิ่น

(๑๐) ความพร้อมของโครงการ

(๑๐.๑) พื้นที่ดำเนินโครงการ

- ดำเนินการได้ทันที หมายถึง ได้ศึกษาความเหมาะสมและกำหนดพื้นที่ดำเนินการหรือได้รับอนุญาตตามกฎหมาย และสามารถดำเนินการได้ทันที
 อยู่ในระหว่างเตรียมการ หมายถึง ได้ศึกษาความเหมาะสมและกำหนดพื้นที่ดำเนินการแล้ว แต่อยู่ในระหว่างจัดเตรียมพื้นที่ หรือกำลังแก้ไขปัญหา / อุปสรรคต่างๆ หรือเตรียมการขออนุญาตตามกฎหมาย
 อยู่ในระหว่างศึกษาความเหมาะสม และคัดเลือกพื้นที่ดำเนินการ

(๑๐.๒) แบบรูปรายการ/ แผนการปฏิบัติงาน

- มี และสมบูรณ์ (ให้ระบุชื่อหน่วยงานเจ้าของรูปแบบรายการที่ใช้)
 สำนักงานพัฒนาสังคมและความมั่นคงของมนุษย์จังหวัดสุราษฎร์ธานี
 มีแต่ยังไม่สมบูรณ์ (ให้ระบุชื่อหน่วยงานเจ้าของรูปแบบรายการที่ใช้)
 ไม่มี

(๑๐.๓) ความพร้อมของบุคลากร เครื่องมือ และเทคนิคการดำเนินการ

- ๑) บุคลากรมีประสบการณ์ ทั้งหมด บางส่วน ไม่มีประสบการณ์
 ๒) เครื่องมือดำเนินการ มี พร้อมดำเนินการได้ทันที
 มีบางส่วนและต้องจัดหาเพิ่มเติม
 ไม่มี ต้องจัดหาเพิ่มเติม
 ๓) เทคนิคในการบริหารจัดการ มีประสบการณ์สูง
 มีประสบการณ์ปานกลาง
 ไม่มีประสบการณ์

(๑๐.๔) ผลกระทบสิ่งแวดล้อม

- ผ่านคณะกรรมการสิ่งแวดล้อมแห่งชาติแล้ว
- อยู่ระหว่างการพิจารณาของคณะกรรมการสิ่งแวดล้อมแห่งชาติ
- คณะกรรมการสิ่งแวดล้อมแห่งชาติยังไม่พิจารณา

(๑๐.๕) รายงานการศึกษาความเหมาะสม (FS)

- ไม่ต้องทำรายงานการศึกษา
- ต้องทำรายงานการศึกษา

(๑๑) วิธีการบริหารจัดการหรือการดูแลบำรุงรักษา เมื่อโครงการแล้วเสร็จ เพื่อให้เกิดความยั่งยืนของโครงการ (ให้ระบุหน่วยงานให้ชัดเจน) :

.....

(๑๒) ปัญหา อุปสรรคและข้อจำกัด :

เนื่องจากกลุ่มเป้าหมายไม่ครอบคลุมในทุกตำบล จึงต้องมีการดำเนินการอย่างต่อเนื่องในระยะต่อไป

รายละเอียดจำแนกตามบรายจ่าย (1 ชุด : 1 กิจกรรมหลัก)

หน่วย : บาท

งบรายจ่าย - รายการ (ทะเบียนรายการ ประเภทรายการ ของสำนักงบประมาณ)	งบประมาณ		ค่าจ้าง
	ปี 2568 (ถ้ามี)	ปี 2569	
จังหวัดสุราษฎร์ธานี			
<p>แผนงาน : ยุทธศาสตร์ส่งเสริมการพัฒนาจังหวัดและกลุ่มจังหวัดแบบบูรณาการ</p> <p>ผลผลิต : โครงการพัฒนาด้านสังคม</p> <p>โครงการ : โครงการสร้างภูมิเสริมพลัง เพื่อยกระดับคุณภาพชีวิต</p> <p>กิจกรรมหลัก : สร้างภูมิเสริมพลัง เพื่อยกระดับคุณภาพชีวิต</p> <p>1. งบดำเนินงาน</p> <p>1.1 ค่าตอบแทน ใช้สอยและวัสดุ</p> <p>1.11 ค่าตอบแทน</p> <p>(1) เงินตอบแทนการปฏิบัติงานนอกเวลาราชการ</p> <p>(2) ค่าตอบแทนผู้ปฏิบัติงานให้ราชการ</p> <p>(3) ค่าเช่าบ้าน</p> <p>(4) ค่าเบี้ยประชุมกรรมการ</p> <p>(5) เงินตอบแทนตำแหน่งกำนัน ผู้ใหญ่บ้าน</p> <p>(6) เงินพิเศษจ่ายแก่ลูกจ้างในต่างประเทศ</p> <p>(7) ค่าตอบแทนวิทยากร (สัมมนาและฝึกอบรม)</p>		2,535,400	<p>1.เยาวชนเมืองคนดี ยกระดับชีวิตกลุ่มเปราะบาง</p> <p>- ค่าอาหารกลางวัน และอาหารเย็น 250 บาท x 3 มื้อ x 6 รุ่น x 150 คน เป็นเงิน 675,000 บาท</p> <p>- ค่าอาหารว่างและเครื่องดื่ม 50 บาท x 4 มื้อ x 6 รุ่น x 150 คน เป็นเงิน 180,000 บาท</p> <p>- ค่าตอบแทนวิทยากรบรรยาย (ภาครัฐ) จำนวน 2 วัน 7200 บาท x 6 รุ่น เป็นเงิน 43,200 บาท</p> <p>- ค่าพาหนะเดินทางของผู้เข้าร่วมกิจกรรม 150 คน x 6 รุ่น x 300 บาท เป็นเงิน 270,000 บาท</p> <p>- ค่าที่พักผู้เข้าร่วม 1 คืน ๆ ละ 800 บาท x 75 ห้อง x 6 รุ่น เป็นเงิน 360,000 บาท</p> <p>- ค่าวัสดุในการอบรม 6 รุ่น เป็นเงิน 172,200 บาท</p> <p>รวมเป็นเงิน 1,700,400 บาท</p>



งบรายจ่าย - รายการ (ทะเบียนรายการ ประเภทรายการ ของสำนักงบประมาณ)	งบประมาณ		คำชี้แจง
	ปี 2568 (ถ้ามี)	ปี 2569	
			2 กิจกรรมส่งเสริมอาชีพตามบริบทพื้นที่สวัสดิการชุมชน - ค่าอาหาร 250 บาท x 1 มื้อ x 2 รุ่น x 105 คน เป็นเงิน 52,500 บาท - ค่าอาหารว่างและเครื่องดื่ม 50 บาท x 2 มื้อ x 2 รุ่น x 105 คน เป็นเงิน 21,000 บาท - ค่าตอบแทนวิทยากรบรรยาย จำนวน 1 วัน 4 ชั่วโมง ๆ ละ 600 x 2 รุ่น เป็นเงิน 4,800 บาท - ค่าตอบแทนวิทยากรกระบวนการ จำนวน 3 คน x 2 ชม. x 600 บาท x 2 รุ่น เป็นเงิน 7,200 บาท - ค่าพาหนะเดินทางของผู้เข้าร่วมกิจกรรม 105 คน x 2 รุ่น x 300 บาท เป็นเงิน 63,000 บาท - ค่าวัสดุในการอบรม 105 คน x 2 รุ่น 3,150 บาท เป็นเงิน 661,500 บาท - ค่าน้ำมันเชื้อเพลิง 17 อำเภอ เป็นเงิน 25,000 บาท รวมเป็นเงิน 835,000 บาท
2. งบลงทุน			
๓. งบเงินอุดหนุน			
๔. งบรายจ่ายอื่น			

ข้อมูลพื้นฐานโครงการของจังหวัดสุราษฎร์ธานี (ระดับกิจกรรมย่อย) (๑ ชุด : ๑ โครงการ)

ลำดับความสำคัญ...๒

ชื่อโครงการ : โครงการจัดทำแนวเขตพื้นที่เพาะเลี้ยงหอยทะเลต่อการจัดการทรัพยากรในพื้นที่ อ่าวบ้านดอน จังหวัดสุราษฎร์ธานี

กิจกรรมหลัก : จัดทำแนวเขตพื้นที่เพาะเลี้ยงหอยทะเลต่อการจัดการทรัพยากรในพื้นที่ อ่าวบ้านดอน จังหวัดสุราษฎร์ธานี งบประมาณ : ๓,๔๒๔,๒๐๐ บาท (สามล้านสี่แสนสองหมื่นสี่พันสองร้อยบาท)

ยุทธศาสตร์ชาติ : ด้านการสร้างความเติบโตบนคุณภาพชีวิตที่เป็นมิตรกับสิ่งแวดล้อม

แผนแม่บท : ด้านการประมง

ประเด็นการพัฒนาของจังหวัดที่ ๕ : บริหารจัดการทรัพยากรธรรมชาติและสิ่งแวดล้อมเพื่อเป็นฐานการพัฒนาอย่างยั่งยืน

แผนงาน : แผนงานการส่งเสริมการมีส่วนร่วมของทุกภาคส่วนในการจัดการทรัพยากรธรรมชาติและสิ่งแวดล้อมอย่างถูกวิธี

หน่วยดำเนินการ : สำนักงานประมงจังหวัดสุราษฎร์ธานี

ผู้รับผิดชอบ : นายธัชชัย อุบลไพศาล **ตำแหน่ง :** ประมงจังหวัดสุราษฎร์ธานี

สถานที่ติดต่อ ๑๘/๑ ถ.จุลจอมเกล้า เทศบาลเมืองท่าข้าม อ.พุนพิน จ.สุราษฎร์ธานี

หมายเลขโทรศัพท์ ๐-๗๗๓๑-๑๑๑๗

(๑) หลักการและเหตุผล

(๑.๑) **ที่มา** (ระบุ เช่น มติ ครม. นโยบายรัฐบาล ยุทธศาสตร์ชาติ แผนพัฒนาเศรษฐกิจและสังคมแห่งชาติ แผนพัฒนาภาค แผนพัฒนาจังหวัด)

ตามกรอบแนวทางการพัฒนาเศรษฐกิจและสังคมแห่งชาติ ฉบับที่ ๑๓ หมายความว่า ๑ ไทยเป็นประเทศชั้นนำด้านสินค้าเกษตรและเกษตรแปรรูปมูลค่าสูง ภาคเกษตรและอุตสาหกรรมแปรรูปผลผลิตทางการเกษตรเป็นแหล่งรายได้และการจ้างงานที่สำคัญอย่างไรก็ดี ภาคการเกษตรและอุตสาหกรรมแปรรูปการเกษตรของไทยกำลังเผชิญกับความท้าทายหลายประการที่อาจลดทอนความสามารถในการแข่งขัน อาทิ การแข่งขันด้านราคาที่สูงขึ้นในกลุ่มสินค้าที่มีมูลค่าเพิ่มต่ำ การเปลี่ยนแปลงสภาพภูมิอากาศ มาตรฐานด้านความปลอดภัยในระดับนานาชาติที่เข้มงวดขึ้นต้นทุนในการจัดหาวัตถุดิบเพื่อการเกษตรและค่าจ้างแรงงานที่เพิ่มสูงขึ้น ในขณะเดียวกัน ความก้าวหน้าของเทคโนโลยี โดยเฉพาะเทคโนโลยีชีวภาพ เทคโนโลยีอัตโนมัติ และเทคโนโลยีดิจิทัล จะเป็นเครื่องมือสำคัญที่ภาคการเกษตรและอุตสาหกรรมแปรรูปการเกษตรสามารถนำมาใช้จัดการกับความเสี่ยงและข้อจำกัดข้างต้น และยังเป็นโอกาสในการเพิ่มมูลค่าของผลผลิต ซึ่งจะนำไปสู่การยกระดับรายได้ของเกษตรกรและผู้ประกอบการแปรรูป รวมทั้งการใช้ทรัพยากรธรรมชาติในการเกษตรที่มีประสิทธิภาพ

แผนพัฒนาจังหวัดสุราษฎร์ธานี (พ.ศ. ๒๕๖๖ - ๒๕๗๐) กำหนดเป้าหมายการพัฒนาหรือ วิสัยทัศน์ว่า “เมืองเกษตรมูลค่าสูง การท่องเที่ยวยั่งยืน สังคมเป็นสุข” ภายใต้ ๕ ประเด็นการพัฒนา ได้แก่ ๑) พัฒนาการผลิตสินค้าเกษตร และการแปรรูปสินค้าเกษตร เพื่อสร้างมูลค่าสูง ๒) พัฒนาการท่องเที่ยวที่ได้มาตรฐานเพื่อมุ่งสู่ความยั่งยืน ๓) พัฒนาการค้า การลงทุน และอุตสาหกรรม มูลค่าสูง ๔) พัฒนาสังคมในทุกมิติเพื่อคุณภาพชีวิตที่ดี และ ๕) บริหารจัดการทรัพยากรธรรมชาติและสิ่งแวดล้อมเพื่อการอนุรักษ์ และการใช้ประโยชน์อย่างยั่งยืน

จังหวัดสุราษฎร์ธานี มีหนึ่งในคำขวัญประจำจังหวัด “เมืองหอยใหญ่” เพราะเป็นจังหวัดที่มีแหล่งเกิดและมีการเลี้ยงหอยทะเลที่สำคัญมากที่สุดของประเทศไทย ได้แก่ หอยนางรม หอยแครง และหอยแมลงภู่ เป็นต้น หอยที่จับได้จากธรรมชาติและจากการเลี้ยงมีมูลค่าปีละหลายหมื่นล้านบาท โดยหอยที่เกิดและเลี้ยงในจังหวัดสุราษฎร์ธานีเป็นอาหารที่ได้รับความนิยม เนื่องจากมีจุดเด่น คือ ตัวใหญ่ เนื้อแน่น รสชาติดี และอร่อย ผู้มาเยือน

จังหวัดสุราษฎร์ธานีไม่กินหอยเสมียนมาไม่ถึงจังหวัดสุราษฎร์ธานี ประกอบกับหอยนางรมเป็นสัตว์น้ำที่เป็นสิ่งบ่งชี้ทางภูมิศาสตร์ (GI) จังหวัดสุราษฎร์ธานี ปริมาณพื้นที่อ่าวบ้านดอนในอ่าวบ้านดอน ประมาณ ๔๐๐,๐๐๐ ไร่ ครอบคลุมพื้นที่ ๖ อำเภอ ได้แก่ อำเภอไชยา อำเภอท่าฉาง อำเภอพุนพิน อำเภอเมืองสุราษฎร์ธานี อำเภอกาญจนดิษฐ์ และอำเภอดอนสัก มีพื้นที่เพาะเลี้ยงหอยทะเลที่ได้ประกาศคณะกรรมการประมงประจำจังหวัดสุราษฎร์ธานี เรื่อง กำหนดเขตเพาะเลี้ยงสัตว์น้ำสำหรับกิจการการเพาะเลี้ยงสัตว์น้ำควบคุมประเภท หอยทะเล ประมาณ ๘๕,๐๐๐ ไร่

(๑.๒) สรุปสาระสำคัญ

สภาพปัญหา/ความต้องการ

ปัจจุบันพบว่าการเลี้ยงหอย และหอยจากธรรมชาติ ประสบปัญหาต่างๆ ได้แก่ ๑) การบริหารจัดการพื้นที่เลี้ยงและพื้นที่แหล่งหอยเกิดไม่เป็นรูปธรรมและไม่เกิดการยอมรับของผู้มีส่วนได้เสีย เกิดข้อขัดแย้งส่งผลกระทบต่อ การดำเนินกิจกรรมเลี้ยงหอยในพื้นที่ เกิดปัญหาทางสังคม และส่งผลกระทบต่อเศรษฐกิจของจังหวัดสุราษฎร์ธานี ๒) พบการบุกรุกพื้นที่เพื่อการเพาะเลี้ยงทะเลนอกเขตพื้นที่ประกาศคณะกรรมการประมงประจำจังหวัด ทำให้ส่งผลกระทบต่อ การระกอบอาชีพของการทำการประมงพื้นบ้านด้วยสุจริต และกีดขวางทางสัญจรทางน้ำ ๓) การร้องเรียนของ ชาวประมงพื้นบ้านว่า ไม่มีเครื่องหมายหลักเขตเพาะเลี้ยงหอยทะเลของทางราชการที่ชัดเจน หรือที่มีอยู่เดิมเกิดความ ขำรุค ผุพัง ทำให้ไม่มีจุดสังเกตในการสัญจรทางน้ำ หรือการทำการประมง ที่อาจไปบุกรุกพื้นที่ของผู้ที่ได้รับใบอนุญาต ให้ทำการเพาะเลี้ยงสัตว์น้ำทำให้เกิดข้อพิพาท ๔) หน่วยงานร่วมบูรณาการที่เกี่ยวข้อง ได้แก่ ศรชล.จว.สุราษฎร์ธานี สำนักงานประมงจังหวัดสุราษฎร์ธานี หน่วยป้องกันและปราบปรามประมงทะเล สำนักงานเจ้าท่าภูมิภาค สาขาสุราษฎร์ธานี และตำรวจน้ำสุราษฎร์ธานี ซึ่งมีหน้าที่ในการป้องกันและปราบปรามการทำการประมง ผิดกฎหมาย สามารถปฏิบัติการเฝ้าระวัง ลาดตระเวน การบุกรุกพื้นที่สาธารณะ โดยการรื้อถอน และการดำเนินคดี ตามกฎหมายได้อย่างมีประสิทธิภาพมากขึ้น

ความต้องการที่สำคัญของเกษตรกร ชาวประมง และผู้ประกอบการธุรกิจต่อเนื่อง ตลอดจนผู้มีส่วนได้เสีย มีความต้องการอย่างยิ่งที่จะให้อ่าวบ้านดอน จังหวัดสุราษฎร์ธานี เป็นแหล่งที่ยังคงมีความสมบูรณ์ของหอยทะเล จากธรรมชาติ และเป็นแหล่งเลี้ยงหอยที่มีคุณภาพ เป็นแหล่งที่นารายได้ที่สำคัญเข้าสู่จังหวัด โดยให้มีการบริหารจัดการหอยทะเลในอ่าวบ้านดอน จังหวัดสุราษฎร์ธานี ที่ครอบคลุมบนพื้นฐานการอยู่ร่วมกันของเกษตรกรและ ชาวประมง อย่างมีความสุข และมีความมั่นคงของทรัพยากรหอยและอาชีพที่ยั่งยืน ดังนั้นสำนักงานประมงจังหวัด สุราษฎร์ธานี กรมประมง ได้เล็งเห็นถึงความสำคัญ ในการดูแลทรัพยากรหอยทะเลและแก้ไขปัญหาในส่วนของ เครื่องหมายหลักเขตเพาะเลี้ยงหอยทะเล ที่มีความชัดเจน เพื่อให้เกษตรกรและชาวประมงไม่เกิดปัญหาการระหว่ างกัน จึงจัดทำโครงการ “โครงการจัดทำแนวเขตพื้นที่เพาะเลี้ยงหอยทะเลต่อการจัดการทรัพยากรในพื้นที่ อ่าวบ้านดอน จังหวัดสุราษฎร์ธานี” ซึ่งโครงการนี้ มีกิจกรรมที่ดำเนินการแบบครบวงจร ตั้งแต่ให้มีการถ่ายทอดองค์ความรู้ในส่วน ของข้อกฎหมายและชี้แจงการจัดทำเครื่องหมายกำหนดแนวเขต รวมถึงมีการบริหารจัดการการใช้ประโยชน์จากหอย ทะเล และสัตว์น้ำอื่นๆ ในอ่าวบ้านดอนโดยชุมชนเข้ามามีส่วนร่วม มีการบริหารจัดการการอยู่ร่วมกันของชาวประมงและ เกษตรกรผู้เลี้ยงหอย ทั้งนี้เพื่อให้ทรัพยากรหอยทะเล และอาชีพการเลี้ยงหอย มีความมั่นคง และยั่งยืนต่อไป

ความเร่งด่วน : หอยทะเล เป็นสัตว์น้ำที่มีความสำคัญทางเศรษฐกิจของสุราษฎร์ธานี เกิดรายได้ปีละ หลายหมื่นล้านบาท การเปลี่ยนแปลงสิ่งแวดล้อม การใช้ประโยชน์จากหอยทะเลอย่างขาดความรับผิดชอบ ขาดการบริหารจัดการที่ดี อาจทำให้หอยทะเลเสื่อมโทรม อาชีพเลี้ยงหอยได้รับผลกระทบ เกิดความเสียหาย ต่อเศรษฐกิจและสังคม การดำเนินโครงการจึงมีความจำเป็นเร่งด่วน เพื่อให้เกิดความมั่นคงของทรัพยากรหอยทะเล เกิดประโยชน์ต่อประชาชน ลดข้อพิพาทระหว่างชาวประมงและเกษตรกรผู้เพาะเลี้ยงนำไปสู่การจัดทรัพยากร เกิดผลสูงสุดในการระกอบอาชีพ การดำรงชีวิตให้อยู่ดีกินดี ชุมชนมีความมั่นคง มั่งคั่ง และยั่งยืนต่อไป

(๒) ข้อมูลทั่วไปของโครงการ**(๒.๑) วัตถุประสงค์ของโครงการ**

๑. เพื่อจัดทำแนวเขตพื้นที่เพาะเลี้ยงหอยทะเลต่อการจัดการทรัพยากร
๒. เพื่อสร้างการรับรู้ด้านกฎหมายในการบริหารจัดการทรัพยากรในพื้นที่อ่าวบ้านดอนอย่างยั่งยืน

(๒.๒) สถานภาพของโครงการ

- โครงการเดิม โครงการใหม่

(๒.๓) ประเภทของโครงการ

- พัฒนา ดำเนินการปกติ

(๒.๔) ระยะเวลาดำเนินโครงการ ๑ ปี เริ่มต้นปี ตุลาคม ๒๕๖๘ สิ้นสุดปี กันยายน ๒๕๖๙

(๒.๕) สถานที่ดำเนินโครงการ (ระบุพื้นที่ดำเนินการ เช่น อำเภอ ตำบล หมู่บ้าน เป็นต้น)

อ่าวบ้านดอน จังหวัดสุราษฎร์ธานี

(๓) กลุ่มเป้าหมาย และผู้มีส่วนได้ส่วนเสีย

(๓.๑) กลุ่มเป้าหมาย : เกษตรกรผู้เลี้ยงหอยทะเล และชาวประมงในพื้นที่จังหวัดสุราษฎร์ธานี

(๓.๒) ผู้มีส่วนได้ส่วนเสีย : ผู้รับซื้อ ผู้ประกอบธุรกิจต่อเนื่อง ผู้นำชุมชน ผู้บริโภค นักท่องเที่ยวทั้งชาวไทยและชาวต่างประเทศ และประชาชนในพื้นที่จังหวัดสุราษฎร์ธานี

(๔) เป้าหมาย ผลลัพธ์ และผลกระทบโครงการ**(๔.๑) เป้าหมายโครงการ**

ตัวชี้วัด ๑. จัดทำเครื่องหมายหลักเขตเพาะเลี้ยงหอยทะเล จำนวน ๑๕๐ หลัก ตามพิกัดภูมิศาสตร์แบบท้ายประกาศคณะกรรมการประมงจังหวัดสุราษฎร์ธานี

๒. จัดฝึกอบรมผู้มีส่วนได้เสียในพื้นที่ จำนวน ๗ ครั้ง ๗ อำเภอ

(๔.๒) ผลผลิต ๑. มีการจัดตั้งกลไกความร่วมมือ การประสานงานระดับท้องถิ่น และสนับสนุนการพัฒนาศักยภาพของผู้เลี้ยงหอยทะเล ในการดำเนินกิจกรรมตามแผนพัฒนาหอยทะเลได้อย่างมีประสิทธิภาพ

๒. หอยทะเล จากอ่าวบ้านดอน จังหวัดสุราษฎร์ธานี เป็นที่ยอมรับของผู้บริโภคทั้งชาวไทยและชาวต่างประเทศ

(๔.๓) ผลลัพธ์ ๑. ประชาชน ชุมชนในพื้นที่อ่าวบ้านดอน ได้รับประโยชน์จากการผลิตหอยทะเลคุณภาพ

๒. เกษตรกรและชาวประมงมีคุณภาพชีวิต และความเป็นอยู่ที่ดีขึ้น

๓. เกิดการจ้างงาน สร้างงาน สร้างอาชีพ กระจายรายได้ในชุมชน สร้างการรับรู้เพิ่มทักษะ (Up-skill) และ ทบทวนทักษะ (re-skill) ต่าง ๆ จนเกิดความชำนาญนำไปสู่การพัฒนาของประชาชนในพื้นที่ เป็นการเพิ่มผลิตภัณฑ์มวลรวมภายในครัวเรือน แก้ไขปัญหาความยากจน

(๔.๔) ผลกระทบ**เชิงบวก : ทางเศรษฐกิจ**

ผู้ได้รับบริการมีการนำข้อมูลความรู้ไปใช้ประโยชน์ในด้านการลดปัจจัยการผลิต การพัฒนาอาชีพ หรือพัฒนาผลิตภัณฑ์ การเพิ่มมูลค่าการผลิตของสินค้าเกษตร เพื่อเพิ่มขีดความสามารถในการแข่งขัน มีข้อมูลผู้เชี่ยวชาญ ผู้ช่วยเหลือ ในการประกอบอาชีพโดยตรง สร้างรายได้ที่มีความมั่นคง และแก้ไขปัญหาความยากจน โดยคาดว่าโครงการจะมีผลกระทบด้านเศรษฐกิจ คือ เกษตรกรเกิดการสร้างงาน สร้างอาชีพ และสร้างรายได้ เกิดเม็ดเงินหมุนเวียน และเศรษฐกิจดีขึ้น ช่วยแก้ไขปัญหาความยากจนและความเหลื่อมล้ำ ผลิตภัณฑ์มวลรวมต่อหัว (GPP Per Capita) ของภาคการผลิตหอยทะเลเพิ่มขึ้นร้อยละ ๕ (๑๒๔,๐๐๐ บาท/ราย) และทำให้ ผลิตภัณฑ์มวลรวมต่อหัว (GPP Per Capita) ภาคผู้ประกอบการเพิ่มขึ้น ร้อยละ ๕ (๔,๔๘๘,๐๐๐ บาท/ราย)

เชิงบวก : ทางสังคมและสิ่งแวดล้อม

ผู้ได้รับบริการอยู่ในสังคมที่เข้มแข็ง เป็นสังคมแห่งการเรียนรู้ มีการใช้วิทยาศาสตร์ เทคโนโลยี และนวัตกรรม ไปใช้ในการแก้ปัญหา รู้เท่าทันสถานการณ์ มีความยั่งยืนและมั่นคง ปลอดภัยทั้งด้านร่างกาย และการดำรงชีวิต รวมถึงเข้าถึงการให้บริการของหน่วยงานใน กระทรวงการอุดมศึกษา วิทยาศาสตร์ วิจัย และนวัตกรรม โดยคาดว่า โครงการจะมีผลกระทบต่อด้านสังคมและสิ่งแวดล้อม คือ

๑) สร้างความร่วมมือกับหน่วยงานในพื้นที่ เช่น สำนักงานจังหวัด สำนักงานเจ้าท่า สำนักงานประมง จังหวัด สำนักงานพัฒนาชุมชนจังหวัด (พช.) สำนักงานพัฒนาสังคมและความมั่นคงของมนุษย์ (พม.) สำนักงานพาณิชย์จังหวัด หอการค้าจังหวัด เป็นต้น แก้ไขปัญหาความยากจนในพื้นที่ได้ ด้วยการนำองค์ความรู้ต่าง ๆ ลงไป ถ่ายทอดหรือขยายผล ในพื้นที่เป้าหมาย

๒) ประชาชน ชุมชนหมู่บ้าน ได้บูรณาการประยุกต์ใช้หลักเศรษฐกิจพอเพียง และทฤษฎีการพึ่งพาตนเอง

๓) เกิดการผลิตสินค้าที่ปลอดภัย ดีต่อสุขภาพ แข็งแรง ปราศจากโรค และมุ่งมั่นทำการผลิตที่เป็นมิตรต่อสิ่งแวดล้อม ไม่มีการใช้สารเคมี ทำให้ลดปัญหาสุขภาพของผู้ผลิต และผู้บริโภค ช่วยลดปัญหาการเกิดโรค รวมถึง ลด ค่าใช้จ่ายในการรักษาพยาบาลหรือมีจำนวนครั้งในการรักษาลดลง

เชิงลบ

(๕) แนวทางการดำเนินงาน

(แสดงรายละเอียดกิจกรรมที่จะทำภายใต้โครงการที่จังหวัดเสนอขอ และทำเครื่องหมาย / ลงในช่องระยะเวลาที่จะเริ่มดำเนินงานของแต่ละกิจกรรมสำคัญด้วย)

กิจกรรมย่อย	ระยะเวลาที่จะเริ่มดำเนินการ			
	ต.ค.-ธ.ค. ๖๘	ม.ค.- มี.ค.๖๙	เม.ย.-มิ.ย. ๖๙	ก.ค.-ก.ย. ๖๙
กิจกรรมย่อยที่ ๑	✓	✓	✓	✓
๑. อบรมเตรียมความพร้อมผู้เลี้ยงหอยและชาวประมง ด้านกฎหมายประมง	✓	✓		
๒. จัดทำเครื่องหมายหลักเขตเพาะเลี้ยงหอยทะเล		✓		

(๖) วิธีการดำเนินงาน ดำเนินการเอง จ้างเหมา

(๗) วงเงินของโครงการ จำนวน ๓,๔๒๔,๒๐๐ บาท (สามล้านสี่แสนสองหมื่นสี่พันสองร้อยบาท)

รายการ	งบประมาณ
รวมทั้งสิ้น	๓,๔๒๔,๒๐๐.๐๐
งบดำเนินงาน	๓,๔๒๔,๒๐๐.๐๐
- ค่าตอบแทน	๒๕,๒๐๐.๐๐
- ค่าใช้สอย	๓,๒๙๖,๐๐๐.๐๐
- ค่าวัสดุ	๑๐๓,๐๐๐.๐๐
- ค่าสาธารณูปโภค	-
งบลงทุน	
- ค่าครุภัณฑ์	-
- ค่าที่ดินและสิ่งก่อสร้าง	-
งบเงินอุดหนุน	
งบรายจ่ายอื่น	

(๘) รายงานความสำเร็จของการดำเนินงานที่ผ่านมา

(ให้กรอกเฉพาะโครงการที่มีการใช้ระยะเวลาในการดำเนินการมากกว่าหนึ่งปี และโครงการที่มีการดำเนินการเป็นประจำทุกปี เช่น โครงการกระตุ้นการท่องเที่ยวประจำปี โครงการที่ดำเนินกิจกรรมเดิมแต่เปลี่ยนหรือขยายพื้นที่ดำเนินการหรือกลุ่มเป้าหมาย เป็นต้น โดยให้แสดงรายละเอียดผลการดำเนินงานและความสำเร็จในการดำเนินงานในปีที่ผ่านมา รวมทั้งต้องแสดงความก้าวหน้าในการบรรลุวัตถุประสงค์และค่าเป้าหมายที่กำหนดไว้ในแผนพัฒนาจังหวัด และแผนพัฒนากลุ่มจังหวัด)

(๙) ภารกิจขององค์กรปกครองส่วนท้องถิ่น

- โครงการไม่ใช่ภารกิจขององค์กรปกครองส่วนท้องถิ่น
 โครงการเป็นภารกิจขององค์กรปกครองส่วนท้องถิ่น

(๑๐) ความพร้อมของโครงการ**(๑๐.๑) พื้นที่ดำเนินโครงการ**

- ดำเนินการได้ทันที หมายถึง ได้ศึกษาความเหมาะสมและกำหนดพื้นที่ดำเนินการหรือได้รับอนุญาตตามกฎหมาย และสามารถดำเนินการได้ทันที
 อยู่ในระหว่างเตรียมการ หมายถึง ได้ศึกษาความเหมาะสมและกำหนดพื้นที่ดำเนินการแล้ว แต่อยู่ในระหว่างจัดเตรียมพื้นที่ หรือกำลังแก้ไขปัญหา/อุปสรรคต่างๆ หรือเตรียมการขออนุญาตตามกฎหมาย
 อยู่ในระหว่างศึกษาความเหมาะสม และคัดเลือกพื้นที่ดำเนินการ

(๑๐.๒) แบบรูปรายการ/ แผนการปฏิบัติงาน

- มี และสมบูรณ์ (ให้ระบุชื่อหน่วยงานเจ้าของรูปแบบรายการที่ใช้)
 มีแต่ยังไม่สมบูรณ์ (ให้ระบุชื่อหน่วยงานเจ้าของรูปแบบรายการที่ใช้)
 ไม่มี

(๑๐.๓) ความพร้อมของบุคลากร เครื่องมือ และเทคนิคการดำเนินการ

- บุคลากรมีประสบการณ์ ทั้งหมด บางส่วน ไม่มีประสบการณ์
- เครื่องมือดำเนินการ มี พร้อมดำเนินการได้ทันที
 มีบางส่วนและต้องจัดหาเพิ่มเติม
 ไม่มี ต้องจัดหาเพิ่มเติม
- เทคนิคในการบริหารจัดการ มีประสบการณ์สูง
 มีประสบการณ์ปานกลาง
 ไม่มีประสบการณ์

(๑๐.๔) ผลกระทบสิ่งแวดล้อม

- ผ่านคณะกรรมการสิ่งแวดล้อมแห่งชาติแล้ว
 อยู่ระหว่างการพิจารณาของคณะกรรมการสิ่งแวดล้อมแห่งชาติ
 คณะกรรมการสิ่งแวดล้อมแห่งชาติยังไม่พิจารณา

(๑๐.๕) รายงานการศึกษาความเหมาะสม (FS)

- ไม่ต้องทำรายงานการศึกษา
 ต้องทำรายงานการศึกษา

(๑๑) วิธีการบริหารจัดการหรือการดูแลบำรุงรักษา เมื่อโครงการแล้วเสร็จ เพื่อให้เกิดความยั่งยืนของโครงการ (ให้ระบุหน่วยงานให้ชัดเจน)

๑) มีการบริหารจัดการอ่าวบ้านดอนของจังหวัด โดยให้กับเกษตรกรที่เข้าร่วมโครงการฯ มีส่วนร่วม และหน่วยงานรับผิดชอบตามภารกิจมีการกำกับ ดูแล กระบวนการส่งเสริมการผลิตสินค้าเกษตรแต่ละชนิด เพื่อเชื่อมโยงเกษตรกรและกลุ่มเกษตรกรอย่างครบวงจร

๒) การดูแล ให้คำปรึกษา ตลอดจนการพัฒนาผลิตภัณฑ์อย่างต่อเนื่อง

๓) มีการติดตามและรายงานผลการดำเนินงาน ดังนี้

- จัดทำแผนติดตามผลการดำเนินงานโครงการ/กิจกรรม
- ติดตามประเมินผลตามแผน
- รายงานผลติดตามให้ผู้ว่าราชการจังหวัดสุราษฎร์ธานี

๑๒.ปัญหา อุปสรรคและข้อจำกัดและแนวทางแก้ไข

๑) ภัยธรรมชาติ น้ำท่วม

๒) เกิดโรคระบาด

แนวทางแก้ไข :

๑) สนับสนุนการรวมกลุ่มเกษตรกร

๒) จัดทำแผนการผลิต และประชาสัมพันธ์ข้อมูลข่าวสารเตือนภัยด้านการเกษตร

๓) ติดตามผลการดำเนินโครงการ และให้คำแนะนำอย่างสม่ำเสมอ

แบบฟอร์มรายละเอียดจำแนกตามงบรายจ่าย (๑ ชุด : ๑ กิจกรรมหลัก)

หน่วย: บาท

งบรายจ่าย - รายการ (ทะเบียนรายการ ประเภทรายการ ของสำนักงานงบประมาณ)	งบประมาณ		คำชี้แจง
	ปี ๒๕๖๘ (ถ้ามี)	ปี ๒๕๖๙	
จังหวัด/กลุ่มจังหวัด.....			
แผนงาน :บริหารจังหวัดและกลุ่มจังหวัด ผลผลิต : โครงการบริหารจัดการทรัพยากรธรรมชาติและสิ่งแวดล้อม โครงการ : โครงการจัดทำแนวเขตพื้นที่เพาะเลี้ยงหอยทะเลต่อการจัดการทรัพยากร ในพื้นที่ อ่าวบ้านดอน จังหวัดสุราษฎร์ธานี		๓,๔๒๔,๒๐๐	
กิจกรรมหลัก : จัดทำแนวเขตพื้นที่เพาะเลี้ยงหอยทะเลต่อการจัดการทรัพยากรใน พื้นที่ อ่าวบ้านดอน จังหวัดสุราษฎร์ธานี		๓,๔๒๔,๒๐๐	
๑. งบดำเนินงาน		๓,๔๒๔,๒๐๐	
๑.๑ ค่าตอบแทน ใช้สอยและวัสดุ			
๑.๑.๑ ค่าตอบแทน			
(๑) เงินตอบแทนการปฏิบัติงานนอกเวลาราชการ			ระบุจำนวน/คน/ระยะเวลา/ค่าใช้จ่าย
(๒) ค่าตอบแทนผู้ปฏิบัติงานให้ราชการ			
(๓) ค่าเช่าบ้าน			
(๔) ค่าเบี้ยประชุมกรรมการ			
(๕) เงินตอบแทนตำแหน่งกำนัน ผู้ใหญ่บ้าน			
(๖) เงินพิเศษจ่ายแก่ลูกจ้างในต่างประเทศ			
(๗) ค่าตอบแทนวิทยากร (สัมมนาและฝึกอบรม)		๒๕,๒๐๐	กิจกรรมที่ ๑ ค่าตอบแทนวิทยากร จำนวน ๑ รุ่นๆ ละ ๖ ชั่วโมงๆ ละ ๖๐๐ บาท จำนวน ๗ ครั้ง
(๘) ค่าตอบแทนพิเศษพนักงานราชการ			
๑.๑.๒ ค่าใช้สอย			
(๑) ค่าเบี้ยเลี้ยง ค่าเช่าที่พักและค่าพาหนะ		๓๖,๐๐๐	กิจกรรมที่ ๑ ค่าเบี้ยเลี้ยงเจ้าหน้าที่ ๑๐ คนๆ ละ ๑๕ วันๆ ละ ๒๔๐ บาท
(๒) ค่าซ่อมแซมยานพาหนะและขนส่ง			
(๓) ค่าซ่อมแซมครุภัณฑ์			
(๔) ค่าซ่อมแซมสิ่งก่อสร้าง			
(๕) ค่าเช่าทรัพย์สิน			ระบุจำนวน/หน่วย/ระยะเวลา/อัตราค่าใช้จ่าย
(๖) ค่าจ้างเหมาบริการ		๓,๐๐๐,๐๐๐	กิจกรรมที่ ๑ ปักแนวพิกัดบอกเขตพื้นที่เพาะเลี้ยงหอยทะเล ในเขตอนุญาติ จำนวน ๑๕๐ หลัก
(๘) ค่าใช้จ่ายในการสัมมนาและฝึกอบรม		๗๕,๐๐๐	กิจกรรมที่ ๑ ค่าอาหารกลางวันสำหรับเกษตรกร จำนวน ๕๐๐ รายๆ ละ ๑ มื้อๆ ละ ๑๕๐ บาท
		๓๕,๐๐๐	กิจกรรมที่ ๑ ค่าอาหารว่างและเครื่องดื่มสำหรับเกษตรกร จำนวน ๕๐๐ รายๆ ละ ๒ มื้อๆ ละ ๓๕ บาท
		๑๕๐,๐๐๐	กิจกรรมที่ ๑ ค่าวัสดุสำหรับฝึกอบรม จำนวน ๕๐๐ รายๆ ละ ๓๐๐ บาท
(๙) ค่ารับรองและพิธีการ			
(๑๐) เงินสมทบทุนประกันสังคม			

งบรายจ่าย - รายการ (ทะเบียนรายการ ประเภทรายการ ของสำนักงบประมาณ)	งบประมาณ		คำชี้แจง
	ปี ๒๕๖๘ (ถ้ามี)	ปี ๒๕๖๙	
๑.๑.๓ ค่าวัสดุ			
(๑) วัสดุสำนักงาน		๔๕,๐๐๐	กิจกรรมที่ ๑ ค่าวัสดุสำนักงาน
(๒) วัสดุเชื้อเพลิงและหล่อลื่น		๒๘,๐๐๐	กิจกรรมที่ ๑ ค่าน้ำมันเชื้อเพลิง จำนวน ๘๐๐ ลิตรๆ ละ ๓๕ บาท
(๓) วัสดุไฟฟ้าและวิทยุ			
(๔) วัสดุโฆษณาและเผยแพร่			
(๕) วัสดุคอมพิวเตอร์		๓๐,๐๐๐	กิจกรรมที่ ๑ ค่าวัสดุคอมพิวเตอร์
(๖) วัสดุก่อสร้าง			
(๗) วัสดุงานบ้านงานครัว			
(๘) วัสดุเวชภัณฑ์			
(๙) วัสดุสนามและการฝึก			
(๑๐) วัสดุการศึกษา			
(๑๑) วัสดุหนังสือ วารสารและตำรา			
๒. งบลงทุน			
๒.๑ ค่าครุภัณฑ์			
(๑) ราคาต่อหน่วยต่ำกว่า ๑ ล้านบาท			
(๒) ราคาต่อหน่วยตั้งแต่ ๑ ล้านบาทขึ้นไป			
๓. งบเงินอุดหนุน			
๔. งบรายจ่ายอื่น			

ข้อมูลพื้นฐานโครงการของจังหวัด (ระดับกิจกรรมย่อย) (1 ชุด : 1 กิจกรรมหลัก)

ลำดับความสำคัญ....๓.....

ชื่อโครงการ : โครงการพัฒนาสิ่งอำนวยความสะดวก เพื่อรองรับการท่องเที่ยว น้ำตกโตนใหญ่

กิจกรรมหลัก...ก่อสร้างอาคารห้องน้ำบริการนักท่องเที่ยว. **วงเงิน** ๗๙๖,๐๐๐ บาท

ยุทธศาสตร์ชาติ : ยุทธศาสตร์ด้านการสร้างความสามารถในการแข่งขัน

แผนแม่บท : ความสามารถทางการแข่งขันด้านการท่องเที่ยวของประเทศไทยดีขึ้น

ประเด็นการพัฒนาของจังหวัด/กลุ่มจังหวัดที่ ๒ : การพัฒนาการท่องเที่ยวที่ได้มาตรฐานเพื่อมุ่งสู่ความยั่งยืน/จังหวัดสุราษฎร์ธานี

แผนงาน : แผนงานการส่งเสริมและยกระดับกิจกรรม/แหล่งท่องเที่ยว

๑. รายได้จากการท่องเที่ยวเชิงสร้างสรรค์และวัฒนธรรมเพิ่มขึ้น

๒. เมืองและชุมชนที่มีศักยภาพด้านการท่องเที่ยวเชิงสร้างสรรค์และวัฒนธรรมเพิ่มขึ้น

หน่วยดำเนินการ : อุทยานแห่งชาติคลองพนม

ผู้รับผิดชอบ : นายชนกร อักษรเพชร ตำแหน่ง : เจ้าพนักงานป่าไม้อาวุโส สถานที่ติดต่อ ๑๐๗ ม.๔ ต.คลองศก อ.พนม จ.สุราษฎร์ธานี หมายเลขโทรศัพท์ ๐๘๙-๕๘๘๘๙๗๗๖

(๑) หลักการและเหตุผล

(๑.๑) **ที่มา :** (ระบุ เช่น มติ ครม.นโยบายรัฐบาล ยุทธศาสตร์ชาติ แผนพัฒนาเศรษฐกิจและสังคมแห่งชาติ แผนพัฒนาภาค แผนพัฒนาจังหวัด)

๑. นโยบายรัฐบาล

ข้อที่ ๖ การเพิ่มศักยภาพทางเศรษฐกิจของประเทศ

๖.๖ ชักจูงให้นักท่องเที่ยวต่างชาติเข้ามาเที่ยวในประเทศ

จากนโยบายของรัฐบาลดังกล่าวแล้วข้างต้น ซึ่งสอดคล้องกับ

๒. แผนพัฒนาจังหวัดสุราษฎร์ธานี

ประเด็นการพัฒนาที่ ๒ พัฒนาการท่องเที่ยวที่ได้มาตรฐานเพื่อมุ่งสู่ความยั่งยืน

การเป็นผู้นำการท่องเที่ยวที่ได้มาตรฐานเพื่อมุ่งสู่ความยั่งยืน มีเป้าหมายหลักที่การบริหารจัดการศักยภาพทางการท่องเที่ยวให้ยั่งยืนสอดคล้องกระแสโลก และมีแนวทางการพัฒนาและจุดมุ่งเน้น ดังนี้

- ส่งเสริมกิจกรรมและผลิตภัณฑ์ด้านการท่องเที่ยว อันเป็นเอกลักษณ์จังหวัดให้ตอบรับกระแสการท่องเที่ยวโลก เพื่อดึงดูดนักท่องเที่ยวให้มาเที่ยวมากขึ้น

- บริหารจัดการแหล่งท่องเที่ยวหลักให้มีประสิทธิภาพ ปลอดภัย มุ่งสู่ความยั่งยืน เพื่อให้ นักท่องเที่ยวมีความพึงพอใจเกิดการพักค้างยาวนานขึ้นและใช้จ่ายใช้สอยมากขึ้น

- พัฒนาบุคลากรด้านการบริการและการท่องเที่ยวให้มีคุณภาพตามมาตรฐานเพื่อยกระดับคุณภาพการท่องเที่ยว

- ส่งเสริมอุตสาหกรรมไมซ์จังหวัดสุราษฎร์ธานี

(๑.๒) สรุปสาระสำคัญ

สภาพปัญหา / ความต้องการ : น้ำตกโตนใหญ่เป็นแหล่งท่องเที่ยวภายในอุทยานแห่งชาติคลองพนมที่อยู่ใกล้กับเส้นทางคมนาคมมากที่สุด โดยมีระยะทางเพียง ๙๐๐ เมตร จากทางหลวงแผ่นดินหมายเลข ๔๐๑ บริเวณ กม. ๗๓ ปัจจุบันขาดแคลนห้องน้ำ - ห้องสุขา เพื่ออำนวยความสะดวกและรักษาความปลอดภัยให้กับนักท่องเที่ยว น้ำตกโตนใหญ่ เป็นน้ำตกชั้นเดียวและมีแอ่งน้ำ มีน้ำไหลตลอดปี นักท่องเที่ยวสามารถลงเล่นน้ำได้ เป็นแหล่งท่องเที่ยวที่รองรับกิจกรรมนันทนาการ การกางเต็นท์พักแรม เส้นทางเดินศึกษาธรรมชาติ ดังนั้น เพื่อเพิ่มศักยภาพของการบริการด้านการท่องเที่ยว อุทยานแห่งชาติคลองพนมจึงได้ขอสนับสนุนงบประมาณเพื่อจัดทำโครงการก่อสร้างสิ่งอำนวยความสะดวก แหล่งท่องเที่ยว หน่วยพิทักษ์อุทยานแห่งชาติ

ความเร่งด่วน : (ระบุระดับความจำเป็นเร่งด่วน) : จากการวิเคราะห์ปัญหาการขาดแคลนห้องน้ำ - ห้องสุขา ในพื้นที่แหล่งท่องเที่ยวบริเวณหน่วยพิทักษ์อุทยานแห่งชาติที่ ๓ น้ำตกโตนใหญ่ หากห้องน้ำ-ห้องสุขา ไม่เพียงพอทำให้เกิดแหล่งเพาะพันธุ์สัตว์ แมลงพาหะนำโรค และส่งกลิ่นเหม็นรบกวนทำให้เกิดภาพลักษณ์ที่ไม่ดีต่อองค์กรและจังหวัด ซึ่งจะทำให้ให้นักท่องเที่ยวลดน้อยลง กรมอนามัยได้สนับสนุนให้แหล่งท่องเที่ยวทุกแห่งให้ความสำคัญต่อการพัฒนาสิ่งแวดล้อมให้ได้มาตรฐานสิ่งแวดล้อมระดับประเทศ (HAS) คือ สะอาด (Health) เพียงพอ (Accessibility) และปลอดภัย (Safety) เห็นควรดำเนินการโดยเร่งด่วน เพื่อให้มีห้องน้ำ-ห้องสุขาบริการนักท่องเที่ยวมีระบบสาธารณสุขปกที่มีประสิทธิภาพรองรับการให้บริการและอำนวยความสะดวกแก่นักท่องเที่ยวได้อย่างปลอดภัยและมีความประทับใจพึงพอใจในการรับบริการ

(๒) ข้อมูลทั่วไปของโครงการ : โครงการพัฒนาสิ่งอำนวยความสะดวก เพื่อรองรับการท่องเที่ยว น้ำตกโตนใหญ่

(๒.๑) วัตถุประสงค์ของโครงการ

๒.๑ เพื่อสนับสนุนและเพิ่มศักยภาพการปฏิบัติงานเพื่อรองรับการงานด้านการบริการการท่องเที่ยว

๒.๒ เพื่อบริการนักท่องเที่ยวเป็นไปอย่างมีประสิทธิภาพ

๒.๓ เพื่อเป็นการพัฒนาสิ่งอำนวยความสะดวกของอุทยานแห่งชาติคลองพนมให้เป็นระดับสากล

(๒.๒) สถานภาพของโครงการ

โครงการเดิม โครงการใหม่

(๒.๓) ประเภทของโครงการ

พัฒนา ดำเนินการปกติ

(๒.๔) ระยะเวลาดำเนินโครงการ....๑...ปี เริ่มต้นปี ๑ ตุลาคม ๒๕๖๘ สิ้นสุดปี ๓๐ กันยายน ๒๕๖๙

(๒.๕) สถานที่ดำเนินโครงการ : (ระบุพื้นที่ดำเนินการ เช่น อำเภอ ตำบล หมู่บ้าน เป็นต้น) : หน่วยพิทักษ์อุทยานแห่งชาติที่ ๓ น้ำตกโตนใหญ่ ตำบลพลูเถื่อนอำเภอพนม จังหวัดสุราษฎร์ธานี

(๓) กลุ่มเป้าหมาย และผู้มีส่วนได้ส่วนเสีย

(๓.๑) กลุ่มเป้าหมาย : นักเรียน นิสิต นักศึกษา ประชาชนทั่วไป นักท่องเที่ยวทั้งชาวไทยและชาวต่างประเทศ

(๓.๒) ผู้มีส่วนได้ส่วนเสีย : -

(๔) เป้าหมาย ผลลัพธ์ และผลกระทบโครงการ**(๔.๑) เป้าหมายโครงการ**

ตัวชี้วัด ๑. ร้อยละของประสิทธิภาพในการบริการนักท่องเที่ยว

๒. ร้อยละของรายได้จากการท่องเที่ยวชุมชนเพิ่มขึ้น

๓. ร้อยละของนักท่องเที่ยวที่เพิ่มขึ้น

(๔.๒) ผลผลิต ๑. ก่อสร้างสิ่งอำนวยความสะดวก แหล่งท่องเที่ยว หน่วยพิทักษ์อุทยานแห่งชาติที่คน.๓ (น้ำตกโดนใหญ่) จำนวน ๑ หลัง

(๔.๓) ผลลัพธ์ ๑. นักท่องเที่ยวได้รับความสะดวกและมีความพึงพอใจในการท่องเที่ยวเชิงมากขึ้น

๒. แหล่งท่องเที่ยวมีมาตรฐานขึ้น

๓. ร้อยละของรายได้จากการท่องเที่ยวเพิ่มขึ้น

๔. ร้อยละของนักท่องเที่ยวที่เพิ่มขึ้น

(๔.๔) ผลกระทบ :

เชิงบวก : ห่วงน้ำบริการนักท่องเที่ยว มีระบบสาธารณูปโภคจำเป็นที่ใช้ประโยชน์ได้อย่างมีประสิทธิภาพ นักท่องเที่ยว

เกิดความประทับใจ

เชิงลบ : ไม่มี

(๕) แนวทางการดำเนินงาน

(แสดงรายละเอียดกิจกรรมที่จะทำภายใต้โครงการที่จังหวัดเสนอขอ และทำเครื่องหมาย ✓ ลงในช่องระยะเวลาที่จะเริ่มดำเนินงานของ แต่ละกิจกรรมสำคัญด้วย)

กิจกรรมย่อย	ระยะเวลาที่จะเริ่มดำเนินการ			
	ต.ค.- ธ.ค. ๖๙	ม.ค.- มี.ค. ๗๐	เม.ย.- มิ.ย. ๗๐	ก.ค.-ก.ย.๗๐
๑.สำรวจพื้นที่ดำเนินการพร้อมประมาณการค่าใช้จ่าย	✓			
๒.ขออนุมัติกรมอุทยานแห่งชาติ สัตว์ป่า และพันธุ์พืช ในการดำเนินการ	✓			
๓. เมื่อได้รับจัดสรรงบประมาณ ดำเนินการจัดซื้อจัดจ้างตามระเบียบสำนักรัฐมนตรี ว่าด้วยการพัสดุ พ.ศ. ๒๕๓๕		✓		

(๖) วิธีการดำเนินงาน ดำเนินการเอง จ้างเหมา

(๗) วงเงินของโครงการ จำนวน ๗๙๖,๐๐๐ บาท

(ให้กรอกรายละเอียดข้อมูลตามแบบฟอร์มรายละเอียดจำแนกตามงบรายจ่ายด้วย)

(๘) รายงานความสำเร็จของการดำเนินงานที่ผ่านมา

(ให้กรอกรายละเอียดโครงการที่มีการใช้ระยะเวลาในการดำเนินการมากกว่าหนึ่งปี และโครงการที่มีการดำเนินการเป็นประจำทุกปี เช่น โครงการกระตุ้นการท่องเที่ยวประจำปี โครงการที่ดำเนินกิจกรรมเดิม แต่เปลี่ยนหรือขยายพื้นที่ดำเนินการหรือกลุ่มเป้าหมาย เป็นต้น โดยให้แสดงรายละเอียดผลการดำเนินงานและความสำเร็จในการดำเนินงานในปีที่ผ่านมา รวมทั้งต้องแสดงความก้าวหน้าในการบรรลุวัตถุประสงค์และค่าเป้าหมายที่กำหนดไว้ในแผนพัฒนาจังหวัดและแผนพัฒนากลุ่มจังหวัด)

(๙) ภารกิจขององค์กรปกครองส่วนท้องถิ่น

โครงการไม่ใช่ภารกิจขององค์กรปกครองส่วนท้องถิ่น

โครงการเป็นภารกิจขององค์กรปกครองส่วนท้องถิ่น

(๑๐) ความพร้อมของโครงการ

(๑๐.๑) พื้นที่ดำเนินโครงการ

ดำเนินการได้ทันที หมายถึง ได้ศึกษาความเหมาะสมและกำหนดพื้นที่ดำเนินการหรือได้รับอนุญาตตามกฎหมาย และสามารถดำเนินการได้ทันที

อยู่ในระหว่างเตรียมการ หมายถึง ได้ศึกษาความเหมาะสมและกำหนดพื้นที่ดำเนินการแล้ว แต่อยู่ในระหว่างจัดเตรียมพื้นที่ หรือกำลังแก้ไขปัญหา / อุปสรรคต่างๆ หรือเตรียมการขออนุญาตตามกฎหมาย

อยู่ในระหว่างศึกษาความเหมาะสม และคัดเลือกพื้นที่ดำเนินการ

(๑๐.๒) แบบรูปรายการ/ แผนการปฏิบัติงาน

มี และสมบูรณ์ (ให้ระบุชื่อหน่วยงานเจ้าของรูปแบบรายการที่ใช้) ส่วนพัฒนาอุทยานแห่งชาติ

มี แต่ยังไม่สมบูรณ์ (ให้ระบุชื่อหน่วยงานเจ้าของรูปแบบรายการที่ใช้)

ไม่มี

(๑๐.๓) ความพร้อมของบุคลากร เครื่องมือ และเทคนิคการดำเนินการ

๑) บุคลากรมีประสบการณ์ ทั้งหมด บางส่วน ไม่มีประสบการณ์

๒) เครื่องมือดำเนินการ มี พร้อมดำเนินการได้ทันที
 มีบางส่วนและต้องจัดหาเพิ่มเติม
 ไม่มี ต้องจัดหาเพิ่มเติม

๓) เทคนิคในการบริหารจัดการ มีประสบการณ์สูง
 มีประสบการณ์ปานกลาง
 ไม่มีประสบการณ์

(๑๐.๔) ผลกระทบสิ่งแวดล้อม

- ผ่านคณะกรรมการสิ่งแวดล้อมแห่งชาติแล้ว
- อยู่ระหว่างการพิจารณาของคณะกรรมการสิ่งแวดล้อมแห่งชาติ
- คณะกรรมการสิ่งแวดล้อมแห่งชาติยังไม่พิจารณา

(๑๐.๕) รายงานการศึกษาความเหมาะสม (FS)

- ไม่ต้องทำรายงานการศึกษา
- ต้องทำรายงานการศึกษา

(๑๑) วิธีการบริหารจัดการหรือการดูแลบำรุงรักษา เมื่อโครงการแล้วเสร็จ เพื่อให้เกิดความยั่งยืนของโครงการ (ให้ระบุหน่วยงานให้ชัดเจน)

บริหารจัดการโดยอุทยานแห่งชาติคลองพนม ชุมชนในท้องถิ่น และการมีส่วนร่วมของทุกภาคส่วน ในการบำรุงรักษา อนุรักษ์ทรัพยากรทางธรรมชาติและพัฒนาแหล่งท่องเที่ยวอย่างยั่งยืน เป็นการเสริมสร้างรายได้ให้แก่ชุมชนโดยทรัพย์สินที่เป็นครุภัณฑ์ หรือที่ดินสิ่งก่อสร้างที่ได้จากการดำเนินการนั้น หน่วยงานผู้รับผิดชอบโครงการ และหรือส่วนราชการผู้รับผิดชอบกิจกรรมนั้น ๆ เป็นผู้ใช้ประโยชน์และดูแลบำรุงรักษาตามระเบียบราชการ ที่เกี่ยวข้อง

(๑๒) ปัญหา อุปสรรคและข้อจำกัด :

.....

.....

.....

งบรายจ่าย - รายการ (ทะเบียนรายการ ประเภทรายการ ของสำนักงบประมาณ)	งบประมาณ		คำชี้แจง
	ปี ๒๕๖๘ (ถ้ามี)	ปี ๒๕๖๙	
จังหวัด/กลุ่มจังหวัด สุราษฎร์ธานี			
แผนงาน : บริหารจังหวัดและกลุ่มจังหวัด ผลผลิต :..... โครงการ : โครงการพัฒนาสิ่งแวดล้อม เพื่อรองรับการท่องเที่ยว น้ำตกโดนใหญ่ กิจกรรมหลัก : ก่อสร้างอาคารห้องน้ำบริการนักท่องเที่ยว ๑. งบดำเนินงาน ๒. งบลงทุน ๒.๑ ค่าครุภัณฑ์ (๑) ราคาต่อหน่วยต่ำกว่า ๑ ล้านบาท (๒) ราคาต่อหน่วยตั้งแต่ ๑ ล้านบาทขึ้นไป (๑.๑) ครุภัณฑ์สำนักงาน (ระบุรายการ) (๑.๒) ครุภัณฑ์ยานพาหนะและขนส่ง (ระบุรายการ) (๑.๓) ครุภัณฑ์คอมพิวเตอร์ (ระบุรายการ) (๑.๔) ครุภัณฑ์งานบ้านงานครัว (ระบุรายการ) (๑.๕) ครุภัณฑ์โฆษณาและเผยแพร่ (ระบุรายการ) (๑.๖) ครุภัณฑ์ก่อสร้าง (ระบุรายการ) (๑.๗) ครุภัณฑ์การเกษตร (ระบุรายการ) (๑.๘) ครุภัณฑ์การศึกษา (ระบุรายการ)	-	796,000	ก่อสร้างอาคารห้องน้ำบริการนักท่องเที่ยว } ระบุเหตุผลความจำเป็นและรายละเอียดค่าใช้จ่ายในการตั้งงบประมาณ อัตราราคาค่างานต่อหน่วย บัญชีราคามาตรฐาน สำนักงบประมาณ ราคามาตรฐานของหน่วยงานราชการอื่น ได้แก่..... } ระบุเหตุผลความจำเป็นและรายละเอียดค่าใช้จ่ายในการตั้งงบประมาณ อัตราราคาค่างานต่อหน่วย บัญชีราคามาตรฐาน สำนักงบประมาณ ราคามาตรฐานของหน่วยงานราชการอื่น ได้แก่.....

งบรายจ่าย - รายการ (ทะเบียนรายการ ประเภทรายการ ของสำนักงบประมาณ)	งบประมาณ		คำชี้แจง
	ปี ๒๕๖๘ (ถ้ามี)	ปี ๒๕๖๙	
(๑.๙) ครุภัณฑ์การแพทย์ (ระบุนรายการ)			ระบุเหตุผลความจำเป็นและรายละเอียดค่าใช้จ่ายในการตั้งงบประมาณ อัตราราคาค่างานต่อหน่วย บัญชีราคามาตรฐาน สำนักงบประมาณ ราคามาตรฐานของหน่วยงานราชการอื่น ได้แก่.....
(๑.๑๐) ครุภัณฑ์ไฟฟ้าและวิทยุ (ระบุนรายการ)			
(๑.๑๑) ครุภัณฑ์โรงงาน (ระบุนรายการ)			
(๑.๑๒) ครุภัณฑ์สำรวจ (ระบุนรายการ)			
(๑.๑๓) ครุภัณฑ์กีฬา (ระบุนรายการ)			
(๑.๑๔) ครุภัณฑ์ดนตรี (ระบุนรายการ)			
(๑.๑๕) ครุภัณฑ์อาวุธ (ระบุนรายการ)			
(๑.๑๖) ครุภัณฑ์วิทยาศาสตร์ (ระบุนรายการ)			
(๑.๑๗) ครุภัณฑ์เครื่องจักรกล (ระบุนรายการ)			
(๑.๑๘) ครุภัณฑ์สนาม (ระบุนรายการ)			
(๑.๑๙) ครุภัณฑ์กลาโหม (ระบุนรายการ)			
๒.๒ ค่าที่ดินและสิ่งก่อสร้าง			
(๑) ราคาต่อหน่วยต่ำกว่า ๑๐ ล้านบาท			
(๒) ราคาต่อหน่วยตั้งแต่ ๑๐ ล้านบาทขึ้นไป			
(๑.๑) ค่าที่ดิน (ระบุนรายการ)			
(๑.๒) ค่าก่อสร้างอาคารที่พักอาศัยและสิ่งก่อสร้างประกอบ (ระบุนรายการ)			

งบรายจ่าย - รายการ (ทะเบียนรายการ ประเภทรายการ ของสำนักงบประมาณ)	งบประมาณ		คำชี้แจง
	ปี ๒๕๖๘ (ถ้ามี)	ปี ๒๕๖๙	
(๑.๓) ค่าปรับปรุงอาคารก่อสร้างที่พักอาศัยและสิ่งก่อสร้างประกอบ (ระบุรายการ)			<p>ระบุเหตุผลความจำเป็นและรายละเอียดค่าใช้จ่ายในการตั้งงบประมาณ อัตราราคาค่างานต่อหน่วย บัญชีราคามาตรฐาน สำนักงบประมาณ ราคามาตรฐานของหน่วยงานราชการอื่น ได้แก่.....</p>
(๑.๔) ค่าก่อสร้างอาคารที่ทำการและสิ่งก่อสร้างประกอบ (ระบุรายการ)			
(๑.๕) ค่าปรับปรุงอาคารที่ทำการและสิ่งก่อสร้างประกอบ (ระบุรายการ)			
(๑.๖) ค่าก่อสร้างอาคารการศึกษาและสิ่งก่อสร้างประกอบ (ระบุรายการ)			
(๑.๗) ค่าปรับปรุงอาคารการศึกษาและสิ่งก่อสร้างประกอบ (ระบุรายการ)			
(๑.๘) ค่าก่อสร้างอาคารสาธารณสุขและสิ่งก่อสร้างประกอบ (ระบุรายการ)			
(๑.๙) ค่าปรับปรุงอาคารสาธารณสุขและสิ่งก่อสร้างประกอบ (ระบุรายการ)			
(๑.๑๐) ค่าก่อสร้างสนามกีฬาและสิ่งก่อสร้างประกอบ (ระบุรายการ)			
(๑.๑๑) ค่าปรับปรุงสนามกีฬาและสิ่งก่อสร้างประกอบ (ระบุรายการ)			
(๑.๑๒) ค่าก่อสร้างระบบสาธารณูปโภค (ระบุรายการ)			
(๑.๑๓) ค่าปรับปรุงระบบสาธารณูปโภค (ระบุรายการ)			
(๑.๑๔) ค่าก่อสร้างแหล่งน้ำ (ระบุรายการ)			
(๑.๑๕) ค่าปรับปรุงแหล่งน้ำ (ระบุรายการ)			
(๑.๑๖) ค่าก่อสร้างทางและสะพาน (ระบุรายการ)			
(๑.๑๗) ค่าปรับปรุงทางและสะพาน			

งบรายจ่าย - รายการ (ทะเบียนรายการ ประเภทรายการ ของสำนักงบประมาณ)	งบประมาณ		คำชี้แจง
	ปี ๒๕๖๘ (ถ้ามี)	ปี ๒๕๖๙	
(ระบุนรายการ) (๑.๑๘) ค่าบำรุงรักษาทางและสะพาน (ระบุนรายการ) (๑.๑๙) ค่าสำรวจออกแบบ (ระบุนรายการ) (๑.๒๐) ค่าควบคุมงาน (ระบุนรายการ) (๑.๒๑) ค่าจ้างบริษัทที่ปรึกษา (ระบุนรายการ)			ระบุเหตุผลความจำเป็นและรายละเอียดค่าใช้จ่ายในการตั้งงบประมาณ อัตราราคาค่างานต่อหน่วย บัญชีราคามาตรฐาน สำนักงบประมาณ ราคามาตรฐานของหน่วยงานราชการอื่น ได้แก่.....

หมายเหตุ

๑. เพื่อประโยชน์ในการประมวลผลข้อมูลให้จังหวัดและกลุ่มจังหวัดใช้ทะเบียนรายการ ประเภทรายการ ของสำนักงบประมาณเท่านั้น
กรุณาอย่าเพิ่มประเภทรายการใหม่โดยไม่จำเป็น
๒. กรณีประสงค์จะเพิ่มทะเบียนประเภทรายการ ให้ประสานงานกับเจ้าหน้าที่สำนักงบประมาณที่รับผิดชอบจังหวัดและกลุ่มจังหวัดก่อน
๓. ตามแบบฟอร์มฯ ให้เลือกเฉพาะ (ระบุ) งบรายจ่าย และรายการที่มีงบประมาณเท่านั้น

ข้อมูลพื้นฐานโครงการของจังหวัด (ระดับกิจกรรมย่อย) (1 ชุด : 1 กิจกรรมหลัก)

ลำดับความสำคัญ...4.....

ชื่อโครงการ : โครงการพัฒนาศักยภาพศูนย์ศึกษาธรรมชาติและสัตว์ป่าเขาท่าเพชร จังหวัดสุราษฎร์ธานี

กิจกรรมหลัก ต้นทาง : พัฒนาแหล่งท่องเที่ยว กลุ่มกิจกรรม : พัฒนาแหล่งท่องเที่ยวธรรมชาติ โครงการพัฒนา

ศักยภาพศูนย์ศึกษาธรรมชาติและสัตว์ป่าเขาท่าเพชร จังหวัดสุราษฎร์ธานี วงเงิน 5,115,000.00 บาท

ยุทธศาสตร์ชาติ : ยุทธศาสตร์ที่ 2 การส่งเสริมอุตสาหกรรมบริการและการท่องเที่ยวที่ยั่งยืน

ประเด็นการพัฒนาของจังหวัด : 2 พัฒนาการท่องเที่ยวที่ได้มาตรฐานเพื่อมุ่งสู่ความยั่งยืน

แผนงาน : แผนงานการพัฒนาโครงสร้างพื้นฐานเพื่อการท่องเที่ยว

หน่วยดำเนินการ : ศูนย์ศึกษาธรรมชาติและสัตว์ป่าเขาท่าเพชร จังหวัดสุราษฎร์ธานี สำนักบริหารพื้นที่อนุรักษ์ที่ 4

กรมอุทยานแห่งชาติ สัตว์ป่า และพันธุ์พืช

ผู้รับผิดชอบ : นายวัฒนา พงษ์พันธ์ ตำแหน่ง : หัวหน้าศูนย์ศึกษาธรรมชาติและสัตว์ป่าเขาท่าเพชร จังหวัดสุราษฎร์ธานี

สถานที่ติดต่อ..ศูนย์ศึกษาธรรมชาติและสัตว์ป่าเขาท่าเพชร จังหวัดสุราษฎร์ธานี .ตำบลมะขามเตี้ย อำเภอเมือง จังหวัดสุราษฎร์ธานี

หมายเลขโทรศัพท์ 081 291 6559

(1) หลักการและเหตุผล

(1.1) ที่มา : (ระบุ เช่น มติ ครม. นโยบายรัฐบาล ยุทธศาสตร์ชาติแผนพัฒนาเศรษฐกิจและสังคมแห่งชาติ

แผนพัฒนาภาค แผนพัฒนาจังหวัด)

ศูนย์ศึกษาธรรมชาติและสัตว์ป่าเขาท่าเพชร เป็นเสมือนห้องเรียนธรรมชาติกลางแจ้ง ที่พร้อมจะให้ผู้สนใจ หาคำรู้ความเข้าใจทางธรรมชาติวิทยาต่าง ๆ โดยการศึกษาเรื่องราวเกี่ยวกับธรรมชาติและสัตว์ป่า ได้จากของจริงที่มีอยู่ ในพื้นที่ และที่สร้างขึ้นใหม่เพิ่มเติมให้ครบเรื่องราว นอกจากนี้ ศูนย์ศึกษาธรรมชาติและสัตว์ป่าเขาท่าเพชร ยังเป็นสถานที่ซึ่งเยาวชน และประชาชนสามารถเข้าไปใช้ประโยชน์ด้านการพักผ่อนได้อีกทางหนึ่งด้วย เป็นการเสริมสร้างคุณค่าทางธรรมชาติ ทั้งดิน น้ำ ป่าไม้ และสัตว์ป่า ให้ตราตรึงอยู่ในความทรงจำ เพื่อให้รักษาทรัพยากรเหล่านี้ให้คงอยู่และเกิดประโยชน์ต่อมนุษย์ไป อีกยาวนาน การจัดตั้งศูนย์ศึกษาธรรมชาติและสัตว์ป่าเขาท่าเพชร เกิดจากความต้องการของรัฐ ที่ต้องการหาพื้นที่ป่าธรรมชาติที่สมบูรณ์ มีความสวยงามหรือโดดเด่นทางธรรมชาติ มีขนาดไม่กว้างขวางนัก อยู่ใกล้กับแหล่งชุมชนเพื่อเป็นตัวแทนของป่าผืนใหญ่ที่เหลือน้อยซึ่งรัฐจำเป็นต้องปกป้องไว้มิให้เกิดการรบกวนสมดุลธรรมชาติ จึงจัดหาพื้นที่ป่าขนาดเล็ก หรือส่วนหนึ่งของขอบป่าผืนใหญ่เพื่อให้ประชาชนได้เข้าไปใช้ประโยชน์ ศึกษาหาความรู้ ด้านธรรมชาติวิทยา และการพักผ่อนหาความเพลิดเพลินจากทัศนียภาพและความสุนทรีย์ของธรรมชาติ เช่น สีสน ความงดงามของดอกไม้ แมลงและนก ที่มนุษย์ไม่สามารถสร้างได้สวยงามและมีชีวิตชีวาเหมือนธรรมชาติ ปัจจุบันศูนย์ศึกษาธรรมชาติและสัตว์ป่าเขาท่าเพชร เป็นพื้นที่ธรรมชาติที่อยู่ในความดูแลของส่วนอนุรักษ์สัตว์ป่า สำนักบริหารพื้นที่อนุรักษ์ที่ 4 กรมอุทยานแห่งชาติ สัตว์ป่า และพันธุ์พืช

การดำเนินงานของศูนย์ศึกษาธรรมชาติและสัตว์ป่า ก่อให้เกิดความรู้ ความเข้าใจที่ถูกต้องด้านธรรมชาติวิทยา การอนุรักษ์สัตว์ป่าแก่ผู้พบเห็น ทำให้เกิดความสนใจและติดตามศึกษาต่อจนก่อให้เกิดความนิยมชมชอบและความสำนึกคุณค่าของธรรมชาติหรือสัตว์ป่า ส่งผลให้เกิด ความรับผิดชอบ จนถึงให้ความร่วมมือรักษาธรรมชาติและสัตว์ป่าต่อไปในอนาคต การพัฒนาศูนย์ศึกษาธรรมชาติและสัตว์ป่าเขาท่าเพชร ให้เป็นแหล่งเรียนรู้ด้านธรรมชาติและสัตว์ป่า โดยการปรับปรุงโครงสร้างพื้นฐานการพัฒนาสิ่งอำนวยความสะดวกให้ได้มาตรฐาน ปลอดภัยและเหมาะสม ในรูปแบบที่ยังสามารถรักษาเอกลักษณ์

โดยไม่สูญเสียตัวตนของแหล่งเรียนรู้ ด้านสัตว์ป่า ซึ่งเน้นการสร้างความรู้ความเข้าใจ ปลุกฝังจิตสำนึกและความตระหนัก ในการอนุรักษ์ทรัพยากรธรรมชาติและสัตว์ป่า เพื่อให้บริการแก่เยาวชน และนักท่องเที่ยวที่เข้ามาใช้บริการได้อย่างมี คุณภาพ จึงมีส่วนสำคัญที่จะส่งเสริมการท่องเที่ยวเชิงสร้างสรรค์

(1.2) สรุปสาระสำคัญ

สภาพปัญหา / ความต้องการ : การพัฒนาศูนย์ศึกษาธรรมชาติและสัตว์ป่าเขาท่าเพชร ให้เป็นแหล่งเรียนรู้ ด้านธรรมชาติและสัตว์ป่า โดยการปรับปรุงโครงสร้างพื้นฐานการพัฒนาสิ่งอำนวยความสะดวก พัฒนาระบบน้ำสะอาดให้ได้มาตรฐาน ปลอดภัย และเหมาะสม ในรูปแบบที่ยังสามารถรักษาเอกลักษณ์โดยไม่สูญเสียตัวตนของแหล่งเรียนรู้ ด้าน สัตว์ป่า ซึ่งเน้นการสร้างความรู้ความเข้าใจ ปลุกฝังจิตสำนึกและความตระหนัก ในการอนุรักษ์ทรัพยากรธรรมชาติและ สัตว์ป่า เพื่อให้บริการแก่เยาวชน และนักท่องเที่ยวที่เข้ามาใช้บริการได้อย่างมีคุณภาพ จึงมีส่วนสำคัญที่จะส่งเสริมการ ท่องเที่ยวเชิงสร้างสรรค์

ความเร่งด่วน : (ระบุระดับความจำเป็นเร่งด่วน) : เพิ่มศักยภาพของศูนย์ศึกษาธรรมชาติและสัตว์ป่าเขาท่า เพชร ให้เป็นห้องเรียนธรรมชาติกลางแจ้งที่มีคุณภาพ มีน้ำสะอาดตามมาตรฐาน บริการประชาชน และนักท่องเที่ยว อย่างเพียงพอ เหมาะสม มีแหล่งดึงดูดนักท่องเที่ยวที่สำคัญของจังหวัดสุราษฎร์ธานี และกลุ่มจังหวัดภาคใต้ ในการ กระตุ้นเศรษฐกิจด้านการท่องเที่ยว เป็นการพัฒนาระดับการท่องเที่ยวสู่การท่องเที่ยวเชิงสร้างสรรค์และนักท่องเที่ยว มีความพึงพอใจ จำนวน เพิ่มขึ้น

(2) ข้อมูลทั่วไปของโครงการ

(2.1) วัตถุประสงค์ของโครงการ

1. เพื่อพัฒนาศักยภาพของศูนย์ศึกษาธรรมชาติและสัตว์ป่าเขาท่าเพชร ให้เป็นห้องเรียนธรรมชาติ กลางแจ้งที่มีคุณภาพพร้อมจะให้ผู้สนใจหาความรู้ ความเข้าใจทางธรรมชาติวิทยาต่าง ๆ โดยการศึกษาเรื่องราวเกี่ยวกับ ธรรมชาติ และสัตว์ป่า ได้จากของจริงที่มีอยู่ในพื้นที่ และที่สร้างขึ้นใหม่

2. เพื่อปรับปรุงโครงสร้างพื้นฐานและสิ่งอำนวยความสะดวก มีแหล่งเก็บกักน้ำสะอาด ใช้ตามมาตรฐาน เพียงพอ และเหมาะสม ในรูปแบบที่ยังสามารถรักษาเอกลักษณ์ โดยไม่สูญเสียตัวตนของแหล่งเรียนรู้ด้านสัตว์ป่า ซึ่งเน้น การสร้างความรู้ ความเข้าใจ ปลุกฝังจิตสำนึก และความตระหนักในการอนุรักษ์ทรัพยากรธรรมชาติและสัตว์ป่า มีแหล่ง ดึงดูดนักท่องเที่ยวที่สำคัญ ของจังหวัดสุราษฎร์ธานี และกลุ่มจังหวัดภาคใต้ ในการกระตุ้นเศรษฐกิจด้านการท่องเที่ยว และนักท่องเที่ยวมีความพึงพอใจ มีจำนวน เพิ่มขึ้น

(2.2) สถานภาพของโครงการ

โครงการเดิม โครงการใหม่

(2.3) ประเภทของโครงการ

พัฒนา ดำเนินการปกติ

(2.4) ระยะเวลาดำเนินโครงการ 1 ปี เริ่มต้นปี 2569 สิ้นสุดปี 2569

(2.5) สถานที่ดำเนินโครงการ : (ระบุพื้นที่ดำเนินการ เช่น อำเภอ ตำบล หมู่บ้าน เป็นต้น)

ศูนย์ศึกษาธรรมชาติและสัตว์ป่าเขาท่าเพชร หมู่ที่ 6 ตำบลมะขามเตี้ย อำเภอเมือง จังหวัดสุราษฎร์ธานี

(3) กลุ่มเป้าหมาย และผู้มีส่วนได้ส่วนเสีย

(3.1) กลุ่มเป้าหมาย : นักเรียน นิสิต นักศึกษา ประชาชนทั่วไป และนักท่องเที่ยวชาวต่างชาติ

(3.2) ผู้มีส่วนได้ส่วนเสีย :

(4) เป้าหมาย ผลลัพธ์ และผลกระทบโครงการ

(4.1) เป้าหมายโครงการ

ตัวชี้วัด 1. จำนวนผู้เข้าเยี่ยมชม พึงพอใจ เพิ่มขึ้น

2. ศูนย์ศึกษาธรรมชาติและสัตว์ป่าเขาท่าเพชร ได้รับการพัฒนาศักยภาพให้เป็นห้องเรียนธรรมชาติ กลางแจ้งที่มีคุณภาพ มีน้ำสะอาดใช้ตามมาตรฐาน ปลอดภัย เพียงพอ และเหมาะสม มีแหล่ง ดึงดูดนักท่องเที่ยวที่สำคัญของจังหวัดสุราษฎร์ธานีและกลุ่มจังหวัดภาคใต้ ในการกระตุ้น เศรษฐกิจด้านการท่องเที่ยว อันเป็นการพัฒนาระดับการท่องเที่ยวสู่ การท่องเที่ยวเชิง สร้างสรรค์

(4.2) ผลผลิต 1. ก่อสร้างอาคารสำนักงานและบริการ จำนวน 1 หลัง

2. ก่อสร้างบ้านพักเจ้าหน้าที่เรือนแถว 4 ครอบครั้ว จำนวน 1 หลัง

3. ก่อสร้างถังเก็บน้ำใส ขนาด 20 ลบ.ม. จำนวน 1 งาน

(4.3) ผลลัพธ์ เพิ่มศักยภาพของศูนย์ศึกษาธรรมชาติและสัตว์ป่าเขาท่าเพชร ให้เป็นให้เป็นห้องเรียนธรรมชาติ กลางแจ้งที่มีคุณภาพ โดยได้รับการพัฒนาโครงสร้างพื้นฐานและสิ่งอำนวยความสะดวกในรูปแบบที่ยังสามารถรักษา เอกลักษณะโดยไม่สูญเสียตัวตนของแหล่งเรียนรู้ด้าน สัตว์ป่าซึ่งเน้นการสร้างความรู้ ความเข้าใจเพื่อปลูกฝังจิตสำนึกและ ความตระหนักถึงความสำคัญในการอนุรักษ์ทรัพยากรธรรมชาติและสัตว์ป่า มีน้ำสะอาดใช้ตามมาตรฐาน ปลอดภัย เพียงพอ และเหมาะสม มีแหล่งดึงดูดนักท่องเที่ยวที่สำคัญของจังหวัดสุราษฎร์ธานีและกลุ่มจังหวัดภาคใต้ ในการกระตุ้น เศรษฐกิจด้านการท่องเที่ยว อันเป็นการพัฒนาระดับการท่องเที่ยวสู่การท่องเที่ยวเชิงสร้างสรรค์และนักท่องเที่ยวมี ความพึงพอใจ จำนวน เพิ่มขึ้น

(4.4) ผลกระทบ :

เชิงบวก : ศูนย์ศึกษาธรรมชาติและสัตว์ป่าเขาท่าเพชร เป็นเสมือนห้องเรียนธรรมชาติกลางแจ้ง ที่พร้อม จะให้ผู้สนใจหาความรู้ความเข้าใจทางธรรมชาติวิทยาต่าง ๆ โดยการศึกษาเรื่องราวเกี่ยวกับธรรมชาติ และสัตว์ป่าได้จาก ของจริงที่มีอยู่ในพื้นที่ และที่สร้างขึ้นใหม่เพิ่มเติมให้ครบเรื่องราว ยังเป็นสถานที่ซึ่งเยาวชน และประชาชนสามารถเข้าไป ใช้ประโยชน์ด้านการพักผ่อนได้อีกทางหนึ่งด้วย เป็นการเสริมสร้างคุณค่าทางธรรมชาติ ทั้งดิน น้ำ ป่าไม้ และสัตว์ป่า ให้ ธรรมชาติอยู่ในความทรงจำ เพื่อให้รักษาทรัพยากรเหล่านี้ให้คงอยู่และเกิดประโยชน์ต่อมนุษย์ไป อีกยาวนาน โดยการ ปรับปรุงโครงสร้างพื้นฐานการพัฒนาสิ่งอำนวยความสะดวกให้ได้มาตรฐาน ปลอดภัยและเหมาะสม ในรูปแบบที่ยัง สามารถรักษาเอกลักษณ์โดยไม่สูญเสียตัวตนของแหล่งเรียนรู้ ด้านสัตว์ป่า ซึ่งเน้นการสร้างความรู้ความเข้าใจ ปลูกฝังจิต สำนึกและความตระหนัก ในการอนุรักษ์ทรัพยากรธรรมชาติและสัตว์ป่า เพื่อให้บริการแก่เยาวชน และนักท่องเที่ยวที่เข้า มาใช้บริการได้อย่างมีคุณภาพ จึงมีส่วนสำคัญที่จะส่งเสริมการท่องเที่ยวเชิงสร้างสรรค์และนักท่องเที่ยวมีความพึงพอใจ จำนวน เพิ่มขึ้น

เชิงลบ :ไม่มี.....

(5) แนวทางการดำเนินงาน

(แสดงรายละเอียดกิจกรรมที่จะทำภายใต้โครงการที่จังหวัด/กลุ่มจังหวัด เสนอขอ และทำเครื่องหมาย ✓ ลงในช่องระยะเวลาที่จะเริ่มดำเนินงานของแต่ละกิจกรรมสำคัญด้วย)

กิจกรรมย่อย	ระยะเวลาที่จะเริ่มดำเนินการ			
	ต.ค.-ธ.ค. 68	ม.ค.- มี.ค. 69	เม.ย.-มิ.ย.69	ก.ค. - ก.ย. 69
1 ก่อสร้างอาคารสำนักงานและบริการ จำนวน 1 หลัง				
2 ก่อสร้างบ้านพักเจ้าหน้าที่เรือนแถว 4 ครอบครัว จำนวน 1 หลัง				
3 ก่อสร้างถังเก็บน้ำ ขนาด 20 ลบ.ม. พร้อมระบบท่อประปา จำนวน 1 งาน		✓		

(6) วิธีการดำเนินงาน ดำเนินการเอง จ้างเหมา

(7) วงเงินของโครงการ จำนวน 5,115,000.00 บาท

(ให้กรอกรายละเอียดข้อมูลตามแบบฟอร์มรายละเอียดจำแนกตามงบรายจ่ายด้วย)

1. ก่อสร้างอาคารสำนักงานและบริการ จำนวน 1 งาน เป็นเงิน 2,711,000 บาท
2. ก่อสร้างบ้านพักเจ้าหน้าที่เรือนแถว 4 ครอบครัว จำนวน 1 งาน เป็นเงิน 1,904,000 บาท
3. ก่อสร้างถังเก็บน้ำ ขนาด 20 ลบ.ม.พร้อมระบบท่อประปา จำนวน 1 งาน เป็นเงิน 500,000 บาท

(8) ความพร้อมของโครงการ

(8.1) พื้นที่ดำเนินโครงการ

- ดำเนินการได้ทันที หมายถึง ได้ศึกษาความเหมาะสมและกำหนดพื้นที่ดำเนินการหรือได้รับอนุญาตตามกฎหมาย และสามารถดำเนินการได้ทันที
- อยู่ในระหว่างเตรียมการ หมายถึง ได้ศึกษาความเหมาะสมและกำหนดพื้นที่ดำเนินการแล้ว แต่อยู่ในระหว่างจัดเตรียมพื้นที่ หรือกำลังแก้ไขปัญหา / อุปสรรคต่างๆ หรือเตรียมการขออนุญาตตามกฎหมาย
- อยู่ในระหว่างศึกษาความเหมาะสม และคัดเลือกพื้นที่ดำเนินการ

(8.2) แบบรูปรายการ/ แผนการปฏิบัติงาน

- มี และสมบูรณ์ (ให้ระบุชื่อหน่วยงานเจ้าของรูปแบบรายการที่ใช้)
.....
- มีแต่ยังไม่สมบูรณ์ (ให้ระบุชื่อหน่วยงานเจ้าของรูปแบบรายการที่ใช้)
.....
- ไม่มี

(8.3) ความพร้อมของบุคลากร เครื่องมือ และเทคนิคการดำเนินการ

- บุคลากรมีประสบการณ์ ทั้งหมด บางส่วน ไม่มีประสบการณ์
- เครื่องมือดำเนินการ มีพร้อมดำเนินการได้ทันที
 มีบางส่วนและต้องจัดหาเพิ่มเติม
 ไม่มี ต้องจัดหาเพิ่มเติม
- เทคนิคในการบริหารจัดการ มีประสบการณ์สูง
 มีประสบการณ์ปานกลาง
 ไม่มีประสบการณ์

(8.4) ผลกระทบสิ่งแวดล้อม

- ผ่านคณะกรรมการสิ่งแวดล้อมแห่งชาติแล้ว
- อยู่ระหว่างการพิจารณาของคณะกรรมการสิ่งแวดล้อมแห่งชาติ
- คณะกรรมการสิ่งแวดล้อมแห่งชาติยังไม่พิจารณา

(8.5) รายงานการศึกษาความเหมาะสม (FS)

- ไม่ต้องทำรายงานการศึกษา
- ต้องทำรายงานการศึกษา

(9) วิธีการบริหารจัดการหรือการดูแลบำรุงรักษา เมื่อโครงการแล้วเสร็จ เพื่อให้เกิดความยั่งยืนของโครงการ :

ผู้รับผิดชอบโครงการตรวจติดตามผลการดำเนินงาน และศูนย์ศึกษาฯ จะได้ประสานให้องค์กรส่วนท้องถิ่นในพื้นที่ของหน่วยงาน ขอความอนุเคราะห์จัดสรรงบประมาณประจำปีเพื่อบำรุงรักษาครุภัณฑ์และสิ่งก่อสร้างที่เกิดจากการดำเนินงานโครงการ ต่อไป

โดยทรัพย์สินที่เป็นครุภัณฑ์ หรือที่ดินสิ่งก่อสร้างที่ได้จากการดำเนินการนั้น หน่วยงานผู้รับผิดชอบโครงการ และหรือส่วนราชการผู้รับผิดชอบกิจกรรมนั้น ๆ เป็นผู้ใช้ประโยชน์และดูแล บำรุงรักษาตามระเบียบราชการที่เกี่ยวข้อง

(10) ปัญหา อุปสรรคและข้อจำกัด :

.....ไม่มี.....



รายละเอียดจำแนกตามงบรายจ่าย (1 ชุด : 1 กิจกรรมหลัก)

หน่วย: บาท

งบรายจ่าย - รายการ (ทะเบียนรายการ ประเภทรายการ ของสำนักงบประมาณ)	งบประมาณ		ค่าจ้าง
	ปี 2568 (ถ้ามี)	ปี 2569	
จังหวัดสุราษฎร์ธานี			
แผนงาน :บริหารจังหวัดและกลุ่มจังหวัด			
ผลผลิต : โครงการด้านการบริหารจัดการด้านทรัพยากรธรรมชาติและสิ่งแวดล้อม			
โครงการ : พัฒนาศักยภาพศูนย์ศึกษาธรรมชาติและสัตว์ป่าเขาท่าเพชร จังหวัดสุราษฎร์ธานี	0.00	5,115,000.00	
กิจกรรมหลัก : พัฒนาแหล่งท่องเที่ยว กลุ่มกิจกรรม : พัฒนาแหล่ง ท่องเที่ยวธรรมชาติ โครงการพัฒนาศักยภาพศูนย์ศึกษา ธรรมชาติและสัตว์ป่าเขาท่าเพชร			
1. งบดำเนินงาน			
1.1 ค่าตอบแทน ใช้สอยและวัสดุ			
1.1.1. ค่าตอบแทน			
(1) เงินตอบแทนการปฏิบัติงานนอกเวลาราชการ			
(2) ค่าตอบแทนผู้ปฏิบัติงานให้ราชการ			-
(3) ค่าเช่าบ้าน			
(4) ค่าเบี้ยประชุมกรรมการ			
(5) เงินตอบแทนตำแหน่งกำนัน ผู้ใหญ่บ้าน			
(6) เงินพิเศษจ่ายแก่ลูกจ้างในต่างประเทศ			
(7) ค่าตอบแทนวิทยากร (สัมมนาและฝึกอบรม)			-
(8) ค่าตอบแทนพิเศษพนักงานราชการ			
1.1.2. ค่าใช้สอย			-
1.1.3. ค่าวัสดุ			-



หน่วย: บาท

งบรายจ่าย - รายการ (ทะเบียนรายการ ประเภทรายการ ของสำนักงบประมาณ)	งบประมาณ		คำชี้แจง
	ปี 2568 (ถ้ามี)	ปี 2569	
2. งบลงทุน 2.1. ค่าครุภัณฑ์ (1) ราคาต่อหน่วยต่ำกว่า 1 ล้านบาท (2) ราคาต่อหน่วยตั้งแต่ 1 ล้านบาทขึ้นไป 2.2. ค่าที่ดินและสิ่งก่อสร้าง (1) ราคาต่อหน่วยต่ำกว่า 10 ล้านบาท (2) ราคาต่อหน่วยตั้งแต่ 10 ล้านบาทขึ้นไป (1.1) ค่าที่ดิน (ระบุรายการ) (1) ค่าก่อสร้างอาคารสำนักงานและบริการ จำนวน 1 หลัง 2,711,000.00 (2) ค่าก่อสร้างบ้านพักเจ้าหน้าที่เรือนแถว 4 ครอบครั้ว จำนวน 1 หลัง 1,904,000.00 (3) ค่าก่อสร้างถังเก็บน้ำใส ขนาด 20 ลบ.ม. จำนวน 1 งาน 500,000.00 โครงการ : พัฒนาศักยภาพศูนย์ศึกษารัฐมนตรีและสัตว์ป่าเขาท่าเพชร จังหวัดสุราษฎร์ธานี			
3. งบเงินอุดหนุน			
4. งบรายจ่ายอื่น			

ข้อมูลพื้นฐานโครงการของจังหวัดสุราษฎร์ธานี (ระดับกิจกรรมย่อย) (๑ ชุด : ๑ กิจกรรมหลัก)

ลำดับความสำคัญ...๕...

ชื่อโครงการ โครงการก่อสร้างอาคารโดมเอนกประสงค์เพื่อส่งเสริมการกีฬาและการจัดกิจกรรมนันทนาการโซนฝั่งซ้าย
ท่าฉาง ท่าชนะ วิภาวดี

กิจกรรมหลัก ก่อสร้างอาคารโดมเอนกประสงค์

วงเงิน ๓,๗๕๐,๐๐๐ บาท

ยุทธศาสตร์ชาติ ๒๐ ปี ยุทธศาสตร์ที่ ๒ ด้านการสร้างความสามารถในการแข่งขัน

ประเด็นยุทธศาสตร์ของจังหวัดที่ ๔ : เสริมสร้างพลังทางสังคมเพื่อคุณภาพชีวิตที่ดี

แผนงาน : แผนงานพัฒนาทรัพยากรมนุษย์

หน่วยดำเนินการ : สำนักงานโยธาธิการและผังเมืองจังหวัดสุราษฎร์ธานี

ผู้รับผิดชอบ : นางสาวดารณี คงกลิ่น ตำแหน่ง : โยธาธิการและผังเมืองจังหวัดสุราษฎร์ธานี สถานที่

ติดต่อ ศาลากลางจังหวัดสุราษฎร์ธานี ตำบลมะขามเตี้ย อำเภอเมืองสุราษฎร์ธานี หมายเลขโทรศัพท์ ๐๗๗ - ๒๗๒๙๔๒

(๑) หลักการและเหตุผล

(๑.๑) ที่มา :

๑) ยุทธศาสตร์ชาติ ๒๐ ปี ยุทธศาสตร์ที่ ๒ ด้านการสร้างความสามารถในการแข่งขัน

๒) แผนพัฒนาเศรษฐกิจและสังคมแห่งชาติ ฉบับที่ ๑๓ บริบทการพัฒนาประเทศในมิติด้านสังคมและ
ทรัพยากรมนุษย์

๓) แผนพัฒนาภาคใต้ ยุทธศาสตร์ที่ ๑ การพัฒนาด้านสังคมและสิ่งแวดล้อม

๔) แผนพัฒนากลุ่มจังหวัดภาคใต้ฝั่งอ่าวไทย ประเด็นการพัฒนาด้านที่ ๒ การพัฒนาด้านการท่องเที่ยว

๕) ยุทธศาสตร์จังหวัดสุราษฎร์ธานี ประเด็นยุทธศาสตร์ที่ ๔ : เสริมสร้างพลังทางสังคมเพื่อคุณภาพชีวิตที่ดี
พัฒนาการเรียนรู้ของเด็กและเยาวชนเพื่อเพิ่มความสามารถในการแข่งขัน

(๑.๒) สรุปสาระสำคัญ

สภาพปัญหา / ความต้องการ :

ด้วยประชาชนในจังหวัดสุราษฎร์ธานี ปัจจุบันมีการออกกำลังกายกันน้อยลง จากสถิติตั้งแต่ระดับเยาวชนจนถึงช่วงวัยหกลสิบปีขึ้นไป พบว่ามีการออกกำลังกายลดลง สาเหตุสำคัญที่ทำให้ประชาชนทั่วไปมีการออกกำลังกายน้อยลง เนื่องจากสภาพสังคมที่เปลี่ยนแปลงไป การใช้ชีวิตด้วยความเร่งรีบ การเสพติดสื่อออนไลน์ต่างๆที่ทำให้หลายคนไม่สนใจการออกกำลังกาย นอกจากนี้ปัจจัยสำคัญอีกประการที่ทำให้ประชาชนมีการออกกำลังกายน้อยลง คือสถานที่ออกกำลังกาย ซึ่งไม่สามารถออกกำลังกายได้ตลอดเวลา สนามกีฬาอยู่ไกล เกิดฝนตกบ่อยครั้ง ทำให้เป็นอุปสรรคต่อการออกกำลังกายและการจัดกิจกรรมอื่นๆ จำเป็นต้องมีการส่งเสริมให้ประชาชนได้รับรับความสะดวกและมีสถานที่ที่เหมาะสมในการออกกำลังกายและกิจกรรมนันทนาการ ซึ่งจังหวัดสุราษฎร์ธานีมีเป้าหมายส่งเสริมกีฬาและนันทนาการ โดยการก่อสร้างอาคารโดมเอนกประสงค์ในทุกพื้นที่โซนของกลุ่มอำเภอต่างๆของจังหวัดสุราษฎร์ธานี ทั้ง ๑๙ อำเภอ

ได้แก่ โชนกลุ่มอำเภอทางใต้ โชนกลุ่มอำเภอมางฝางตะวันตก โชนกลุ่มอำเภอฝางตะวันออก และโชนกลุ่มอำเภอทางเหนือ เพื่อส่งเสริมการกีฬาและการจัดกิจกรรมนันทนาการของประชาชนให้ได้รับความสะดวกมากขึ้น แม้ในเวลา กลางคืนที่ไม่มีแสงสว่างก็สามารถใช้อาคารโดมอเนกประสงค์ได้เนื่องจาก มีไฟฟ้าส่องสว่าง นอกจากนี้อาคารโดม อเนกประสงค์ ยังสามารถจัดกิจกรรม จัดงานต่างเพื่อเป็นรายได้ให้กับหมู่บ้านและชุมชนและนำรายได้ไปพัฒนากิจการ สาธารณประโยชน์ให้กับประชาชนอีกด้วย

ความเร่งด่วน : เร่งด่วนมาก

มีความเร่งด่วนมาก เนื่องจากจังหวัดสุราษฎร์ธานี ได้เล็งเห็นถึงความสำคัญของการพัฒนาคน และปรารถนา ให้ทุกคนมีสุขภาพ ร่างกายแข็งแรง สุขภาพจิตที่ดี รวมถึงการมีรายได้ และสวัสดิการของหมู่บ้านและชุมชน จากการใช้ประโยชน์อาคารโดมอเนกประสงค์ อันจะทำให้พลเมืองมีคุณภาพ มีสภาพเศรษฐกิจที่ดี

(๒) ข้อมูลทั่วไปของโครงการ

(๒.๑) วัตถุประสงค์ของโครงการ

- ๕.๑ เพื่อพัฒนาศักยภาพพลเมืองของจังหวัดสุราษฎร์ธานีให้มีร่างกายแข็งแรง ห่างไกลยาเสพติด
- ๕.๒ เพื่อส่งเสริมให้ประชาชนได้รับความสะดวกในการเล่นกีฬาและการจัดกิจกรรมนันทนาการต่างๆ
- ๕.๓ เพื่อส่งเสริมให้หมู่บ้านและชุมชนมีรายได้จากการใช้ประโยชน์อาคารโดมอเนกประสงค์

(๒.๒) สถานภาพของโครงการ

- โครงการเดิม โครงการใหม่

(๒.๓) ประเภทของโครงการ

- พัฒนา ดำเนินการปกติ

(๒.๔) ระยะเวลาดำเนินโครงการ ๑ ปี : เริ่มต้นตุลาคมปี ๒๕๖๘ สิ้นสุด กันยายน ๒๕๖๙

(๒.๕) สถานที่ดำเนินโครงการ : บ้านท่าฉาง หมู่ที่ ๑ ตำบลท่าฉาง อำเภอท่าฉาง จังหวัดสุราษฎร์ธานี

(๓) กลุ่มเป้าหมาย และผู้มีส่วนได้ส่วนเสีย

(๓.๑) กลุ่มเป้าหมาย :

ประชาชนในอำเภอท่าฉาง และอำเภอใกล้เคียง

(๓.๒) ผู้มีส่วนได้ส่วนเสีย :

- ๑) สำนักงานท่องเที่ยวและกีฬาจังหวัดสุราษฎร์ธานี ๒) สำนักงานโยธาธิการและผังเมืองจังหวัดสุราษฎร์ธานี
- ๓) สำนักงานสาธารณสุขจังหวัดสุราษฎร์ธานี ๔) สำนักงานประชาสัมพันธ์จังหวัดสุราษฎร์ธานี
- ๕) องค์กรปกครองส่วนท้องถิ่น

(๔) เป้าหมาย ผลลัพธ์ และผลกระทบโครงการ

(๔.๑) เป้าหมายโครงการ

ตัวชี้วัด :

- ๑.จำนวนประชาชนชนที่ได้มาใช้อาคารโดมเอนกประสงค์ในการออกกำลังกายและกิจกรรมนันทนาการอื่นๆ
- ๒.จำนวนครั้งในการจัดงานและรายได้ที่ได้รับต่อครั้ง

(๔.๒) ผลผลิต : อาคารโดมเอนกประสงค์สำหรับออกกำลังกายและการจัดงานและกิจกรรมต่างๆ

(๔.๓) ผลลัพธ์ :

๑. มีสถานที่ออกกำลังกายและกิจกรรมนันทนาการทำให้มีสุขภาพร่างกายแข็งแรง
๒. มีสถานที่สำหรับจัดงาน จัดกิจกรรมต่างๆช่วยสร้างรายได้ให้กับหมู่บ้านและชุมชน

(๔.๔) ผลกระทบ

เชิงบวก : เกิดการตื่นตัวในการออกกำลังกายมากขึ้น

เชิงลบ : ไม่มี

(๕) แนวทางการดำเนินงาน

กิจกรรมย่อย	ระยะเวลาที่จะเริ่มดำเนินการ			
	ต.ค. - ธ.ค. ๖๘	ม.ค. - มี.ค. ๖๙	เม.ย. - มิ.ย. ๖๙	ก.ค. - ก.ย. ๖๙
ก่อสร้างอาคารโดมเอนกประสงค์ขนาด กว้าง ๒๕ เมตร ยาว ๔๔ เมตร สูงถึงจุด กึ่งกลางหลังคาไม่น้อย ๑๑ เมตร จำนวน ๑ หลัง				

(๖) วิธีการดำเนินงาน : ดำเนินการเอง จ้างเหมา

(๗) วงเงินของโครงการ :

(๘) รายงานความสำเร็จของการดำเนินงานที่ผ่านมา

(ให้กรอกเฉพาะโครงการที่มีการใช้ระยะเวลาในการดำเนินการมากกว่าหนึ่งปี)

(๙) ภารกิจขององค์กรปกครองส่วนท้องถิ่น

- โครงการไม่ใช่ภารกิจขององค์กรปกครองส่วนท้องถิ่น
- โครงการเป็นภารกิจขององค์กรปกครองส่วนท้องถิ่น

(๑๐) ความพร้อมของโครงการ :

(๑๐.๑) พื้นที่ดำเนินโครงการ

- ดำเนินการได้ทันที หมายถึง ได้ศึกษาความเหมาะสมและกำหนดพื้นที่ดำเนินการหรือได้รับอนุญาตตามกฎหมายแล้ว และสามารถดำเนินการได้ทันที
- อยู่ในระหว่างเตรียมการ หมายถึง ได้ศึกษาความเหมาะสมและกำหนดพื้นที่ดำเนินการแล้ว อยู่ในระหว่างจัดเตรียมพื้นที่ หรือกำลังแก้ไขปัญหา / อุปสรรคต่างๆ หรือเตรียมการขออนุญาตตามกฎหมาย
- อยู่ในระหว่างศึกษาความเหมาะสม และคัดเลือกพื้นที่ดำเนินการ

(๑๐.๒) แบบรูปรายการ / แผนการปฏิบัติงาน

- มี และสมบูรณ์ (ให้ระบุชื่อหน่วยงานเจ้าของรูปแบบรายการที่ใช้) องค์การบริหารส่วนตำบลคลองไทร
- มี แต่ยังไม่สมบูรณ์ (ให้ระบุชื่อหน่วยงานเจ้าของรูปแบบรายการที่ใช้)
- ไม่มี

(๑๐.๓) ความพร้อมของบุคลากร เครื่องมือ และเทคนิคการดำเนินการ

- บุคลากรมีประสบการณ์ ทั้งหมด บางส่วน ไม่มีประสบการณ์
- เครื่องมือดำเนินการ มีพร้อมดำเนินการได้ทันที
 มีบางส่วนและต้องจัดหาเพิ่มเติม
 ไม่มี ต้องจัดหาเพิ่มเติม
- เทคนิคในการบริหารจัดการ มีประสบการณ์สูง
 มีประสบการณ์ปานกลาง
 ไม่มีประสบการณ์

(๑๐.๔) ผลกระทบสิ่งแวดล้อม

- ผ่านคณะกรรมการสิ่งแวดล้อมแห่งชาติแล้ว
- อยู่ระหว่างการพิจารณาของคณะกรรมการสิ่งแวดล้อมแห่งชาติ
- คณะกรรมการสิ่งแวดล้อมแห่งชาติยังไม่พิจารณา

(๑๐.๕) รายงานการศึกษาความเหมาะสม (FS)

- ไม่ต้องทำรายงานการศึกษา
- ต้องทำรายงานการศึกษา

(๑๑) วิธีบริหารจัดการหรือการดูแลบำรุงรักษา :

เมื่อโครงการแล้วเสร็จ เพื่อให้เกิดความยั่งยืนของโครงการ จังหวัดสุราษฎร์ธานี ส่งมอบทรัพย์สินที่ดำเนินการตามกิจกรรมของโครงการ ให้เทศบาลตำบลท่าฉางดูแล บำรุงรักษา

(๑๒) ปัญหา อุปสรรคและข้อจำกัด : ไม่มี

รายละเอียดจำแนกตามงบรายจ่าย (๑ ชุด : ๑ กิจกรรมหลัก)

หน่วย : บาท

งบรายจ่าย - รายการ (ทะเบียนรายการ ประเภทรายการ ของสำนักงบประมาณ)	งบประมาณ		คำชี้แจง
	ปี ๒๕๖๘ (ถ้ามี)	ปี ๒๕๖๙	
จังหวัดสุราษฎร์ธานี			
<p>แผนงาน : ยุทธศาสตร์ส่งเสริมการพัฒนาจังหวัดและกลุ่มจังหวัดแบบบูรณาการ</p> <p>ผลผลิต : โครงการพัฒนาด้านสังคม</p> <p>ผลผลิต : อาคารโดมเอนกประสงค์สำหรับออกกำลังกายและการจัดงานและ และกิจกรรมต่างๆ</p> <p>โครงการ : ก่อสร้างอาคารโดมเอนกประสงค์เพื่อส่งเสริมการกีฬาและ การจัดกิจกรรมนันทนาการโซนฝั่งซ้าย ท่าฉาง ท่าชนะ วิกาวดี</p> <p>กิจกรรมหลัก : ก่อสร้างอาคารโดมเอนกประสงค์</p> <p>๑. งบดำเนินงาน</p> <p>๒. งบลงทุน</p> <p>๒.๑ ค่าครุภัณฑ์</p> <p>(๑) ราคาต่อหน่วยต่ำกว่า ๑ ล้านบาท</p> <p>(๒) ราคาต่อหน่วยตั้งแต่ ๑ ล้านบาทขึ้นไป</p> <p>๒.๒ ค่าที่ดินและสิ่งก่อสร้าง</p> <p>(๑) ราคาต่อหน่วยต่ำกว่า ๑๐ ล้านบาท</p> <p>(๒) ราคาต่อหน่วยตั้งแต่ ๑๐ ล้านบาทขึ้นไป</p> <p>(๑.๑) ค่าที่ดิน</p> <p>(ระบุรายการ)</p> <p>(๑.๒) ค่าก่อสร้างอาคารที่พักอาศัยและสิ่งก่อสร้างประกอบ</p> <p>(ระบุรายการ)</p>		<p>๓,๗๕๐,๐๐๐</p> <p>๓,๗๕๐,๐๐๐</p> <p>๓,๗๕๐,๐๐๐</p>	

งบรายจ่าย - รายการ (ทะเบียนรายการ ประเภทรายการ ของสำนักงบประมาณ)	งบประมาณ		คำชี้แจง
	ปี ๒๕๖๘ (ถ้ามี)	ปี ๒๕๖๙	
จังหวัดสุราษฎร์ธานี			
(๑.๓) ค่าปรับปรุงอาคารก่อสร้างที่พักอาศัยและสิ่งก่อสร้างประกอบ (ระบุนายการ)			
(๑.๔) ค่าก่อสร้างอาคารที่ทำการและสิ่งก่อสร้างประกอบ (ระบุนายการ)			
(๑.๕) ค่าปรับปรุงอาคารที่ทำการและสิ่งก่อสร้างประกอบ (ระบุนายการ)			
(๑.๖) ค่าก่อสร้างอาคารการศึกษาและสิ่งก่อสร้างประกอบ (ระบุนายการ)			
(๑.๗) ค่าปรับปรุงอาคารการศึกษาและสิ่งก่อสร้างประกอบ (ระบุนายการ)			
(๑.๘) ค่าก่อสร้างอาคารสาธารณสุขและสิ่งก่อสร้างประกอบ (ระบุนายการ)			
(๑.๙) ค่าปรับปรุงอาคารสาธารณสุขและสิ่งก่อสร้างประกอบ (ระบุนายการ)			
(๑.๑๐) ค่าก่อสร้างสนามกีฬาและสิ่งก่อสร้างประกอบ		๓,๗๕๐,๐๐๐	ก่อสร้างอาคารโดมเนกประสงค์ จำนวน ๑ หลัง กว้าง ๒๕ เมตร ยาว ๔๔ เมตร สูงถึงจุดกึ่งกลางหลังคา ๑๑ เมตร
(๑.๑๑) ค่าปรับปรุงสนามกีฬาและสิ่งก่อสร้างประกอบ (ระบุนายการ)			
๓. งบเงินอุดหนุน			
๔. งบรายจ่ายอื่น			

ข้อมูลพื้นฐานโครงการของจังหวัด (ระดับกิจกรรมย่อย)

(๑ ชุด : ๑ โครงการ)

ลำดับความสำคัญ....๖.....

ชื่อโครงการ : โครงการขุดเจาะบ่อบาดาลเพื่อแก้ไขปัญหาภัยแล้งในพื้นที่อำเภอพนม จังหวัดสุราษฎร์ธานี
กิจกรรมหลัก..ขุดเจาะบ่อบาดาลเพื่อแก้ไขปัญหาภัยแล้งในพื้นที่อำเภอพนม จังหวัดสุราษฎร์ธานี

วงเงิน ๓๖๐,๐๐๐ บาท

ยุทธศาสตร์ชาติ : ยุทธศาสตร์ด้านการสร้างความสามารถในการแข่งขัน

แผนแม่บทฯ : ความสามารถทางการแข่งขันด้านการท่องเที่ยวของประเทศไทยดีขึ้น

ประเด็นการพัฒนาของจังหวัดที่ ๒ : การพัฒนาการท่องเที่ยวที่ได้มาตรฐานเพื่อมุ่งสู่ความยั่งยืน

แผนงาน : แผนงานส่งเสริมการท่องเที่ยว

๑. รายได้จากการท่องเที่ยวเชิงสร้างสรรค์และวัฒนธรรมเพิ่มขึ้น

๒. เมืองและชุมชนที่มีศักยภาพด้านการท่องเที่ยวเชิงสร้างสรรค์และวัฒนธรรมเพิ่มขึ้น

หน่วยดำเนินการ : อุทยานแห่งชาติคลองพนม

ผู้รับผิดชอบ : นายชนกร อักษรเพชร ตำแหน่ง : เจ้าพนักงานป่าไม้อาวุโส

สถานที่ติดต่อ ๑๐๗ ม.๔ ต.คลองศก อ.พนม จ.สุราษฎร์ธานี หมายเลขโทรศัพท์ ๐๘๙-๕๘๘๙๗๗๖

(๑) หลักการและเหตุผล

(๑.๑) ที่มา : (ระบุ เช่น มติ ครม. นโยบายรัฐบาล ยุทธศาสตร์ชาติ แผนพัฒนาเศรษฐกิจและสังคมแห่งชาติ แผนพัฒนาภาค แผนพัฒนาจังหวัด)

๑. นโยบายรัฐบาล

ข้อที่ ๖ การเพิ่มศักยภาพทางเศรษฐกิจของประเทศ

๖.๖ ชักจูงให้นักท่องเที่ยวต่างชาติเข้ามาเที่ยวในประเทศ

จากนโยบายของรัฐบาลดังกล่าวแล้วข้างต้น ซึ่งสอดคล้องกับ

๒. แผนพัฒนาจังหวัดสุราษฎร์ธานี

ประเด็นการพัฒนาที่ ๒ พัฒนาการท่องเที่ยวที่ได้มาตรฐานเพื่อมุ่งสู่ความยั่งยืน

การเป็นผู้นำการท่องเที่ยวที่ได้มาตรฐานเพื่อมุ่งสู่ความยั่งยืน มีเป้าหมายหลักที่การบริหารจัดการศักยภาพทางการท่องเที่ยวให้ยั่งยืนสอดคล้องกระแสโลก และมีแนวทางการพัฒนาและจุดมุ่งเน้น ดังนี้

- ส่งเสริมกิจกรรมและผลิตภัณฑ์ด้านการท่องเที่ยว อันเป็นเอกลักษณ์จังหวัดให้ตอบรับกระแสการท่องเที่ยวโลก เพื่อดึงดูดนักท่องเที่ยวให้มาเที่ยวมากขึ้น

- บริหารจัดการแหล่งท่องเที่ยวหลักให้มีประสิทธิภาพ ปลอดภัย มุ่งสู่ความยั่งยืน เพื่อให้นักท่องเที่ยวมีความพึงพอใจเกิดการพักค้างยาวนานขึ้นและใช้จ่ายใช้สอยมากขึ้น

- พัฒนาบุคลากรด้านการบริการและการท่องเที่ยวให้มีคุณภาพตามมาตรฐานเพื่อยกระดับคุณภาพการท่องเที่ยว

- ส่งเสริมอุตสาหกรรมไมซ์จังหวัดสุราษฎร์ธานี

(๑.๒) สรุปสาระสำคัญ

สภาพปัญหา / ความต้องการ : อุทยานแห่งชาติคลองพนม ตั้งอยู่เลขที่ ๑๐๗ หมู่ที่ ๔ ตำบลคลองศก อำเภอนม จังหวัดสุราษฎร์ธานี เป็นอุทยานแห่งชาติ ลำดับที่ ๑๐๒ ของกรมอุทยานแห่งชาติ สัตว์ป่า และพันธุ์พืช มีพื้นที่รับผิดชอบ ๔๑๐.๔ ตารางกิโลเมตร มีแหล่งท่องเที่ยวที่ได้รับความนิยมหลายแห่ง เช่น จุดชมดอกบัวผุดบ้านสะพานนาครและบ้านถ้ำผิง , เส้นทางศึกษาธรรมชาติถ้ำแก้ว , เส้นทางศึกษาธรรมชาติต้นไม้ใหญ่ , จุดชมวิวดาดรัก , น้ำตกโตนใหญ่ , จุดชมไฟเฉียงรุณ , และภาพเขียนสีเพิงผาเขานกยาง ฯลฯ ซึ่งยังคงอุดมสมบูรณ์ของธรรมชาติ และยังมีความสามารถในการรองรับนักท่องเที่ยวได้ อีกเป็นจำนวนมาก สอดคล้องกับสถิติการจัดเก็บเงินรายได้ของอุทยานแห่งชาติคลองพนม ย้อนหลัง ๕ ปี ที่มีแนวโน้มสูงขึ้นแบบก้าวกระโดด และนักท่องเที่ยวส่วนใหญ่เป็นนักท่องเที่ยวที่ชื่นชอบการท่องเที่ยวในรูปแบบการเดินศึกษาธรรมชาติอย่างแท้จริง

อุทยานแห่งชาติคลองพนมจึงเล็งเห็นความสำคัญของการพัฒนาการอำนวยความสะดวกให้แก่ นักท่องเที่ยวที่เข้ามาใช้บริการในพื้นที่อุทยานแห่งชาติคลองพนม ในด้านการแก้ไขปัญหาการขาดแคลนน้ำ ในการอุปโภคและกิจกรรมอื่นๆ เนื่องจากอุทยานแห่งชาติคลองพนม มีแหล่งน้ำที่ใช้ในการบริการนักท่องเที่ยว จากแหล่งน้ำลำคลอง โดยการสูบน้ำมาเก็บไว้ที่แท่งค์พักน้ำก่อนจ่ายน้ำไปยังจุดบริการต่างๆ แต่ก็ยังประสบ ปัญหาในด้านความไม่เพียงพอต่อการใช้น้ำและคุณภาพน้ำจากลำคลองมีการปนเปื้อนสูง เนื่องจากสองฝั่ง ลำคลองเป็นพื้นที่เกษตรกรรมทำให้ไม่สามารถนำน้ำมาใช้ในบางช่วงเวลาได้ ซึ่งการขาดแคลนน้ำในการบริการ นักท่องเที่ยว นั้นเป็นสาเหตุปัจจัยหลักที่นักท่องเที่ยวจะตัดสินใจไม่ใช้บริการนักท่องเที่ยวหรือพักแรมใน อุทยานแห่งชาติคลองพนม ซึ่งก่อให้เกิดภาพลักษณ์ที่ไม่ดีต่อนักท่องเที่ยวที่มีความมุ่งหวังมาท่องเที่ยว ในอุทยานแห่งชาติ ของจังหวัดสุราษฎร์ธานี ให้มีมาตรฐานที่สูงขึ้น และมีความพร้อมในการต้อนรับ นักท่องเที่ยวได้มากขึ้น จึงเสนอโครงการขุดเจาะบ่อบาดาลเพื่อแก้ไขปัญหาภัยแล้งในพื้นที่ โดยขอใช้งบพัฒนา จังหวัดสุราษฎร์ธานี

ความเร่งด่วน : (ระดับความจำเป็นเร่งด่วน) : จากการวิเคราะห์ปัญหาการขาดแคลนน้ำใช้ ในพื้นที่อุทยานแห่งชาติคลองพนม ซึ่งการขาดแคลนน้ำในการบริการนักท่องเที่ยวรวมทั้งการขาดแคลนน้ำใช้ สำหรับเจ้าหน้าที่ ทำให้เกิดภาพลักษณ์ที่ไม่ดีต่อองค์กรและจังหวัด ซึ่งจะทำให้นักท่องเที่ยวลดน้อยลง เห็นควร ดำเนินการโดยเร่งด่วน เพื่อลดปัญหาการขาดแคลนน้ำในการบริการนักท่องเที่ยวมีระบบสาธารณูปโภคที่มี ประสิทธิภาพรองรับการให้บริการและอำนวยความสะดวกแก่นักท่องเที่ยวได้อย่างปลอดภัยและมีความ ประทับใจ พึงพอใจในการรับบริการ

(๒) ข้อมูลทั่วไปของโครงการ**(๒.๑)**

โครงการ : โครงการขุดเจาะบ่อบาดาลเพื่อแก้ไขปัญหาภัยแล้งในพื้นที่

(๒.๒) สถานภาพของโครงการ

โครงการเดิม โครงการใหม่

(๒.๓) ประเภทของโครงการ

พัฒนา ดำเนินการปกติ

(๒.๔) ระยะเวลาดำเนินโครงการ.....๑.....ปี เริ่มต้นปี.....๒๕๖๙..... สิ้นสุดปี.....๒๕๗๐.....

(๒.๕) สถานที่ดำเนินโครงการ : (ระบุพื้นที่ดำเนินการ เช่น อำเภอ ตำบล หมู่บ้าน เป็นต้น)

อุทยานแห่งชาติคลองพนม ๑๐๗ หมู่ที่ ๔ ตำบลคลองศก อำเภอพนม จังหวัดสุราษฎร์ธานี

(๔) เป้าหมาย ผลลัพธ์ และผลกระทบโครงการ

(๔.๑) เป้าหมายโครงการ

ตัวชี้วัด ๑. ร้อยละของประสิทธิภาพในการบริการนักท่องเที่ยว

๒. ร้อยละของรายได้จากการท่องเที่ยวชุมชนเพิ่มขึ้น

๓. ร้อยละของนักท่องเที่ยวที่เพิ่มขึ้น

(๔.๒) ผลผลิต ขุดเจาะบ่อน้ำบาดาลเพื่อแก้ไขปัญหาภัยแล้งในพื้นที่อำเภอพนม จังหวัดสุราษฎร์ธานี

(๔.๓) ผลลัพธ์ ๑. นักท่องเที่ยวได้รับความสะดวกและมีความพึงพอใจในการท่องเที่ยวมากขึ้น

๒. แหล่งท่องเที่ยวมีมาตรฐานขึ้น

๓. ร้อยละของรายได้จากการท่องเที่ยวเพิ่มขึ้น

๔. ร้อยละของนักท่องเที่ยวที่เพิ่มขึ้น

(๔.๔) ผลกระทบ : -

เชิงบวก : ๑. สามารถป้องกันและบรรเทาความเดือดร้อน รวมถึงช่วยลดความเสี่ยงจากภัยแล้ง
ในพื้นที่ตำบลคลองศก อำเภอพนม จังหวัดสุราษฎร์ธานี ได้

๒. นักท่องเที่ยวเกิดความประทับใจต่อสถานที่ท่องเที่ยว

เชิงลบ : ไม่มี

(๕) แนวทางการดำเนินงาน

(แสดงรายละเอียดกิจกรรมที่จะทำภายใต้โครงการที่จังหวัดเสนอขอ และทำเครื่องหมาย ✓ ลงในช่อง
ระยะเวลาที่จะเริ่มดำเนินงานของ แต่ละกิจกรรมสำคัญด้วย)

กิจกรรมย่อย	ระยะเวลาที่จะเริ่มดำเนินการ			
	ต.ค. - ธ.ค. ๖๙	ม.ค. - มี.ค. ๗๐	เม.ย. - มิ.ย. ๗๐	ก.ค.-ก.ย.๗๐
๑.สำรวจพื้นที่ดำเนินการพร้อมประมาณการค่าใช้จ่าย	✓			
๒.ขออนุมัติกรมอุทยานแห่งชาติ สัตว์ป่า และพันธุ์พืช ในการดำเนินการ	✓			
๓. เมื่อได้รับจัดสรรงบประมาณ ดำเนินการจัดซื้อจัดจ้างตามระเบียบสำนักรัฐมนตรีว่าการพัสดุ พ.ศ. ๒๕๓๕		✓	✓	

(๖) วิธีการดำเนินงาน ดำเนินการเอง

จ้างเหมา

(๗) วงเงินของโครงการ จำนวน...๓๖๐,๐๐๐...บาท

(ให้กรอกรายละเอียดข้อมูลตามแบบฟอร์มรายละเอียดจำแนกตามงบรายจ่ายด้วย)

(๘) รายงานความสำเร็จของการดำเนินงานที่ผ่านมา

(ให้กรอกรายละเอียดโครงการที่มีการใช้ระยะเวลาในการดำเนินการมากกว่าหนึ่งปี และโครงการที่มีการดำเนินการเป็นประจำทุกปี เช่น โครงการกระตุ้นการท่องเที่ยวประจำปี โครงการที่ดำเนินกิจกรรมเดิมแต่เปลี่ยนหรือขยายพื้นที่ดำเนินการหรือกลุ่มเป้าหมาย เป็นต้น โดยให้แสดงรายละเอียดผลการดำเนินงาน และความสำเร็จในการดำเนินงานในปีที่ผ่านมา รวมทั้งต้องแสดงความก้าวหน้าในการบรรลุวัตถุประสงค์ และค่าเป้าหมายที่กำหนดไว้ในแผนพัฒนาจังหวัดและแผนพัฒนากลุ่มจังหวัด)

(๙) ภารกิจขององค์กรปกครองส่วนท้องถิ่น

 โครงการไม่ใช่ภารกิจขององค์กรปกครองส่วนท้องถิ่น โครงการเป็นภารกิจขององค์กรปกครองส่วนท้องถิ่น

(๑๐) ความพร้อมของโครงการ

(๑๐.๑) พื้นที่ดำเนินโครงการ

 ดำเนินการได้ทันที หมายถึง ได้ศึกษาความเหมาะสมและกำหนดพื้นที่ดำเนินการหรือได้รับอนุญาตตามกฎหมาย และสามารถดำเนินการได้ทันที อยู่ในระหว่างเตรียมการ หมายถึง ได้ศึกษาความเหมาะสมและกำหนดพื้นที่ดำเนินการแล้ว แต่อยู่ในระหว่างจัดเตรียมพื้นที่ หรือกำลังแก้ไขปัญหา / อุปสรรคต่างๆ หรือเตรียมการขออนุญาตตามกฎหมาย อยู่ในระหว่างศึกษาความเหมาะสม และคัดเลือกพื้นที่ดำเนินการ

(๑๐.๒) แบบรูปรายการ/ แผนการปฏิบัติงาน

 มี และสมบูรณ์ (ให้ระบุชื่อหน่วยงานเจ้าของรูปแบบรายการที่ใช้)

.....

มี แต่ยังไม่สมบูรณ์ (ให้ระบุชื่อหน่วยงานเจ้าของรูปแบบรายการที่ใช้)

.....

 ไม่มี

(๑๐.๓) ความพร้อมของบุคลากร เครื่องมือ และเทคนิคการดำเนินการ

๑) บุคลากรมีประสบการณ์

 ทั้งหมด บางส่วน ไม่มีประสบการณ์

๒) เครื่องมือดำเนินการ

 มีพร้อมดำเนินการได้ทันที มีบางส่วนและต้องจัดหาเพิ่มเติม ไม่มี ต้องจัดหาเพิ่มเติม

๓) เทคนิคในการบริหารจัดการ

 มีประสบการณ์สูง มีประสบการณ์ปานกลาง ไม่มีประสบการณ์

(๑๐.๔) ผลกระทบสิ่งแวดล้อม

- ผ่านคณะกรรมการสิ่งแวดล้อมแห่งชาติแล้ว
- อยู่ระหว่างการพิจารณาของคณะกรรมการสิ่งแวดล้อมแห่งชาติ
- คณะกรรมการสิ่งแวดล้อมแห่งชาติยังไม่พิจารณา

(๑๐.๕) รายงานการศึกษาความเหมาะสม (FS)

- ไม่ต้องทำรายงานการศึกษา
- ต้องทำรายงานการศึกษา

(๑๑) วิธีการบริหารจัดการหรือการดูแลบำรุงรักษา เมื่อโครงการแล้วเสร็จ เพื่อให้เกิดความยั่งยืนของโครงการ (ให้ระบุหน่วยงานให้ชัดเจน) :

บริหารจัดการโดยอุทยานแห่งชาติคลองพนม และการมีส่วนร่วมของทุกภาคส่วน ในการบำรุงรักษา เพื่อให้บ่อน้ำบาดาลมีคุณภาพและอายุการใช้งานที่ยาวนานต่อไป

(๑๒) ปัญหา อุปสรรคและข้อจำกัด :

.....

.....

.....

รายละเอียดจำแนกตามงบรายจ่าย (๑ ชุด : ๑ กิจกรรมหลัก)

หน่วย: บาท

งบรายจ่าย - รายการ (ทะเบียนรายการ ประเภทรายการ ของสำนักงบประมาณ)	งบประมาณ		ค่าชี้แจง
	ปี ๒๕๖๘ (ถ้ามี)	ปี ๒๕๖๙	
จังหวัดสุราษฎร์ธานี			
แผนงาน : บริหารจังหวัดและกลุ่มจังหวัด ผลผลิต : โครงการพัฒนาด้านการท่องเที่ยวและบริการ โครงการ : โครงการขุดเจาะบ่อบาดาลเพื่อแก้ไขปัญหาภัยแล้งในพื้นที่อำเภอพนม จังหวัดสุราษฎร์ธานี กิจกรรมหลัก : ขุดเจาะบ่อบาดาลเพื่อแก้ไขปัญหาภัยแล้งในพื้นที่อำเภอพนม จังหวัดสุราษฎร์ธานี ๑. งบดำเนินงาน ๑.๑ ค่าตอบแทน ใช้น้ำและวัสดุ ๑.๑.๑ ค่าตอบแทน (๑) เงินตอบแทนการปฏิบัติงานนอกเวลาราชการ (๒) ค่าตอบแทนผู้ปฏิบัติงานให้ราชการ (๓) ค่าเช่าบ้าน (๔) ค่าเบี้ยประชุมกรรมการ (๕) เงินตอบแทนตำแหน่งกำนัน ผู้ใหญ่บ้าน (๖) เงินพิเศษจ่ายแก่ลูกจ้างในต่างประเทศ (๗) ค่าตอบแทนวิทยากร (สัมมนาและฝึกอบรม) (๘) ค่าตอบแทนพิเศษพนักงานราชการ ๑.๑.๒ ค่าใช้สอย (๑) ค่าเบี้ยเลี้ยง ค่าเช่าที่พักและค่าพาหนะ (๒) ค่าซ่อมแซมยานพาหนะและขนส่ง (๓) ค่าซ่อมแซมครุภัณฑ์ (๔) ค่าซ่อมแซมสิ่งก่อสร้าง (๕) ค่าเช่าทรัพย์สิน (๖) ค่าจ้างเหมาบริการ (๗) ค่าใช้จ่ายในการสัมมนาและฝึกอบรม (๘) ค่ารับรองและพิธีการ (๙) เงินสมทบทุนประกันสังคม	-	360,000	360,000 ขุดเจาะบ่อบาดาลเพื่อแก้ไขปัญหาภัยแล้งในพื้นที่อำเภอพนม จังหวัดสุราษฎร์ธานี

หน่วย: บาท

งบรายจ่าย - รายการ (ทะเบียนรายการ ประเภทรายการ ของสำนักงบประมาณ)	งบประมาณ		คำชี้แจง
	ปี ๒๕๖๘ (ถ้ามี)	ปี ๒๕๖๙	
๒. งบลงทุน			
๓. งบเงินอุดหนุน			
๔. งบรายจ่ายอื่น			

แบบฟอร์มข้อมูลพื้นฐานโครงการของจังหวัด (ระดับกิจกรรมย่อย)(๑ ชุด : ๑ กิจกรรมหลัก)

ลำดับความสำคัญ...๗.....

ชื่อโครงการ : ขุดลอกคลองยัน เพื่อบรรเทาความเดือดร้อน

กิจกรรมหลัก : ขุดลอกแม่น้ำคลองยัน ช่วงบริเวณพื้นที่ หมู่ที่ ๓ และหมู่ที่ ๔ ตำบลน้ำหัก อำเภอคีรีรัฐนิคม
จังหวัดสุราษฎร์ธานี ความยาว ๓๒๕ เมตร
วงเงิน ๒,๓๑๐,๐๐๐ บาท

ยุทธศาสตร์ชาติ : ๑.๗

แผนแม่บทฯ : ๑.๗

ประเด็นการพัฒนาของจังหวัด: ประเด็นพัฒนาที่ ๕ บริหารจัดการทรัพยากรธรรมชาติและสิ่งแวดล้อมเพื่อการอนุรักษ์
และการใช้ประโยชน์อย่างยั่งยืน

แผนงาน : แผนงานด้านการบริหารจัดการภัยพิบัติ

หน่วยดำเนินการ : อำเภอคีรีรัฐนิคม

ผู้รับผิดชอบ : นางสาวศรียุตา ปาลกะเชนทร์ ตำแหน่ง : นายอำเภอคีรีรัฐนิคม สถานที่ติดต่อ ที่ทำการปกครองอำเภอคีรีรัฐ
นิคม ที่หมายเลขโทรศัพท์ ๐๗๗-๒๗๐๘๘๙๕

(๑) หลักการและเหตุผล

(๑.๑) ที่มา : (ระบุ เช่น มติ ครม. นโยบายรัฐบาล ยุทธศาสตร์ชาติ แผนพัฒนาเศรษฐกิจและสังคมแห่งชาติ
แผนพัฒนาภาค แผนพัฒนาจังหวัด)

ด้วยอำเภอคีรีรัฐนิคมเป็นพื้นที่ที่มีแม่น้ำพุมดวงและแม่น้ำคลองยัน ไหลผ่านเป็นระยะทางที่ยาว ประกอบกับพื้นที่ริม
ตลิ่ง ด้านบนเป็นดินร่วนด้านล่างเป็นดินทรายจึงส่งผลให้เกิดการกัดเซาะของน้ำที่ไหลเชี่ยว ประกอบทั้งในช่วงฤดูฝนจะมีน้ำ
ไหลเชี่ยว ส่งผลให้เกิดการกัดเซาะ ทрудตัวพังถล่มได้ง่าย ทำให้ลำน้ำเปลี่ยนเส้นทางหลายจุด ส่งผลให้ราษฎรได้รับความ
เดือดร้อนเนื่องจากพื้นที่ตลิ่งทรุดตัวเป็นบริเวณกว้าง การทรุดตัวดังกล่าวได้เกิดขึ้นมาเป็นระยะเวลาหนึ่งมีแนวโน้มมีความ
รุนแรงของการทรุดตัวมากขึ้นและสร้างความเสียหายทำให้ลำคลองมีสภาพตื้นเขิน น้ำเปลี่ยนเส้นทางน้ำ ราษฎรได้รับความ
เดือดร้อนสูญเสียพื้นที่ดินทำกินที่มีเอกสารสิทธิในที่ดิน ทั้งนี้ นายอำเภอคีรีรัฐนิคม นายกองค้การบริหารส่วนตำบล ปลัดอำเภอ
กำนัน ผู้ใหญ่บ้าน ได้ตรวจสอบสภาพพื้นที่ พบว่ามีการทรุดตัวของตลิ่งแม่น้ำพุมดวง แม่น้ำคลองยัน จำนวน ๗ แห่ง
รายละเอียดดังนี้ ตำบลบ้านยาง จำนวน ๔ แห่ง ตำบลท่ากระดาน จำนวน ๑ แห่ง ตำบลท่าขนอน จำนวน ๑ แห่ง และ
ตำบลน้ำหัก จำนวน ๑ แห่ง

ดังนั้น เพื่อให้การขับเคลื่อนการแก้ปัญหาความเดือดร้อนจากการทรุดตัวของตลิ่งและการเปลี่ยนเส้นทางน้ำของแม่น้ำ
พุมดวงและแม่น้ำคลองยัน อำเภอคีรีรัฐนิคม จังหวัดสุราษฎร์ธานี ให้เป็นไปอย่างมีประสิทธิภาพและประสิทธิผล สามารถ
ตอบสนองต่อความต้องการของราษฎรในพื้นที่ อำเภอคีรีรัฐนิคมจึงได้จัดทำโครงการขุดลอกคลองยันขึ้น เพื่อแก้ปัญหา
ความเดือดร้อนดังกล่าวและเป็นการป้องกันแก้ไขปัญหาคุทภฏภัยและภัยแล้งที่ประสบเป็นประจำ ก่อให้เกิดประโยชน์สูงสุดต่อ
ประชาชนในพื้นที่

(๑.๒) สรุปสาระสำคัญ

สภาพปัญหา / ความต้องการ : พบว่ามีการทรุดตัวของตลิ่งแม่น้ำพุมดวง แม่น้ำคลองยัน จำนวน ๗ แห่ง
รายละเอียดดังนี้ ตำบลบ้านยาง จำนวน ๔ แห่ง ตำบลท่ากระดาน จำนวน ๑ แห่ง ตำบลท่าขนอน จำนวน ๑ แห่ง และ
ตำบลน้ำหัก จำนวน ๑ แห่ง

ความเร่งด่วน : (ระบุระดับความจำเป็นเร่งด่วน) : รับผิดชอบอย่างเร่งด่วนที่สุด

(๒) ข้อมูลทั่วไปของโครงการ

(๒.๑) วัตถุประสงค์ของโครงการ :

๑. เพื่อแก้ปัญหาความเดือดร้อนจากการทรุดตัวของตลิ่งและการเปลี่ยนเส้นทางน้ำของแม่น้ำพุมดวงและแม่น้ำคลองยัน
๒. เพื่อฟื้นฟูสภาพของแหล่งน้ำไม่ให้เกิดการตื้นเขิน
๓. เพื่อให้การคมนาคมทางน้ำสะดวก
๔. เพื่อเป็นแหล่งกักเก็บน้ำไว้ในฤดูแล้ง
๕. เพื่อให้เกิดการระบายน้ำที่ดีเมื่อถึงฤดูฝน ป้องกันน้ำท่วม

(๒.๒) สถานภาพของโครงการ

- โครงการเดิม โครงการใหม่

(๒.๓) ประเภทของโครงการ

- พัฒนา ดำเนินการปกติ

(๒.๔) ระยะเวลาดำเนินโครงการ ๑ ปี เริ่มต้นปี ๒๕๖๘ สิ้นสุดปี ๒๕๖๙

(๒.๕) สถานที่ดำเนินโครงการ : (ระบุพื้นที่ดำเนินการ เช่น อำเภอ ตำบล หมู่บ้าน เป็นต้น)

แม่น้ำคลองยัน ช่วงบริเวณพื้นที่ หมู่ที่ ๓ และหมู่ที่ ๔ ตำบลน้ำหัก อำเภอคีรีรัฐนิคม จังหวัดสุราษฎร์ธานี
ความยาว ๓๒๕ เมตร

(๓) กลุ่มเป้าหมาย และผู้มีส่วนได้ส่วนเสีย

(๓.๑) กลุ่มเป้าหมาย : ราษฎรในพื้นที่ หมู่ที่ ๓ และ หมู่ที่ ๔ ตำบลน้ำหัก อำเภอคีรีรัฐนิคม จังหวัดสุราษฎร์ธานี

(๓.๒) ผู้มีส่วนได้ส่วนเสีย : ราษฎรในพื้นที่ หมู่ที่ ๓ และ หมู่ที่ ๔ ตำบลน้ำหัก อำเภอคีรีรัฐนิคม จังหวัดสุราษฎร์ธานี

(๔) เป้าหมาย ผลลัพธ์ และผลกระทบโครงการ

(๔.๑) เป้าหมายโครงการ

ตัวชี้วัด สามารถแก้ปัญหาความเดือดร้อนจากการทรุดตัวของตลิ่งและการเปลี่ยนเส้นทางน้ำของแม่น้ำพุมดวงและแม่น้ำคลองยัน อำเภอคีรีรัฐนิคม จังหวัดสุราษฎร์ธานี ได้ ๑๐๐ เปอร์เซ็นต์

(๔.๒) ผลผลิต สภาพแม่น้ำคลองยันที่ตื้นเขินจากการทรุดตัวของตลิ่งและการเปลี่ยนเส้นทางน้ำ สามารถคมนาคมทางน้ำได้สะดวก น้ำไหลผ่านได้ดี

(๔.๓) ผลลัพธ์

๑. สามารถแก้ปัญหาความเดือดร้อนของราษฎรจากการทรุดตัวของตลิ่งและการเปลี่ยนเส้นทางน้ำของแม่น้ำพุมดวงและแม่น้ำคลองยัน ได้อย่างมีประสิทธิภาพและประสิทธิผล

๒. สามารถป้องกันแก้ไขปัญหาอุทกภัยและภัยแล้งที่ประสบเป็นประจำก่อให้เกิดประโยชน์สูงสุดต่อประชาชนในพื้นที่

(๔.๔) ผลกระทบ :

เชิงบวก : แก้ไขความเดือดร้อนให้กับราษฎรในพื้นที่ หมู่ที่ ๓ และ หมู่ที่ ๔ ตำบลน้ำหัก อำเภอคีรีรัฐนิคม จังหวัดสุราษฎร์ธานี

เชิงลบ : -

(๕) แนวทางการดำเนินงาน

(แสดงรายละเอียดกิจกรรมที่จะทำภายใต้โครงการที่จังหวัดเสนอขอ และทำเครื่องหมาย ✓ ลงในช่องระยะเวลาที่จะเริ่มดำเนินงานของแต่ละกิจกรรมสำคัญด้วย)

กิจกรรมย่อย	ระยะเวลาที่จะเริ่มดำเนินการ			
	ต.ค. - ธ.ค.	ม.ค. - มี.ค.	เม.ย. - มิ.ย.	ก.ค. - ก.ย.
๑. งานดินซูดด้วยเครื่องจักร	←————→			
๒. งานดินเดิมถมกลับอัดแน่น	←————→			

(๖) วิธีการดำเนินงาน ดำเนินการเอง จ้างเหมา

(๗) วงเงินของโครงการ จำนวน ๒,๓๑๐,๐๐๐ บาท

(๘) รายงานความสำเร็จของการดำเนินงานที่ผ่านมา

(ให้กรอกเฉพาะโครงการที่มีการใช้ระยะเวลาในการดำเนินการมากกว่าหนึ่งปี และโครงการที่มีการดำเนินการเป็นประจำทุกปี เช่น โครงการกระตุ้นการท่องเที่ยวประจำปี โครงการที่ดำเนินกิจกรรมเดิมแต่เปลี่ยนแปลงหรือขยายพื้นที่ดำเนินการหรือกลุ่มเป้าหมาย เป็นต้น โดยให้แสดงรายละเอียดผลการดำเนินงานและความสำเร็จในการดำเนินงานในปีที่ผ่านมา รวมทั้งต้องแสดงความก้าวหน้าในการบรรลุวัตถุประสงค์และค่าเป้าหมายที่กำหนดไว้ในแผนพัฒนาจังหวัดและแผนพัฒนากลุ่มจังหวัด)

(๙) ภารกิจขององค์กรปกครองส่วนท้องถิ่น

- โครงการไม่ใช่ภารกิจขององค์กรปกครองส่วนท้องถิ่น
- โครงการเป็นภารกิจขององค์กรปกครองส่วนท้องถิ่น

(๑๐) ความพร้อมของโครงการ

(๑๐.๑) พื้นที่ดำเนินโครงการ

- ดำเนินการได้ทันที หมายถึง ได้ศึกษาความเหมาะสมและกำหนดพื้นที่ดำเนินการหรือได้รับอนุญาตตามกฎหมาย และสามารถดำเนินการได้ทันที
- อยู่ในระหว่างเตรียมการ หมายถึง ได้ศึกษาความเหมาะสมและกำหนดพื้นที่ดำเนินการแล้ว แต่อยู่ในระหว่างจัดเตรียมพื้นที่ หรือกำลังแก้ไขปัญหา / อุปสรรคต่างๆ หรือเตรียมการขออนุญาตตามกฎหมาย
- อยู่ในระหว่างศึกษาความเหมาะสม และคัดเลือกพื้นที่ดำเนินการ

(๑๐.๒) แบบรูปรายการ/ แผนการปฏิบัติงาน

- มี และสมบูรณ์ (ให้ระบุชื่อหน่วยงานเจ้าของรูปแบบรายการที่ใช้)
- มีแต่ยังไม่สมบูรณ์ (ให้ระบุชื่อหน่วยงานเจ้าของรูปแบบรายการที่ใช้)
- ไม่มี

(๑๐.๓) ความพร้อมของบุคลากร เครื่องมือ และเทคนิคการดำเนินการ

- ๑) บุคลากรมีประสบการณ์ ทั้งหมด บางส่วน ไม่มีประสบการณ์
- ๒) เครื่องมือดำเนินการ มี พร้อมดำเนินการได้ทันที มีบางส่วนและต้องจัดหาเพิ่มเติม ไม่มี ต้องจัดหาเพิ่มเติม
- ๓) เทคนิคในการบริหารจัดการ มีประสบการณ์สูง มีประสบการณ์ปานกลาง ไม่มีประสบการณ์

(๑๐.๔) ผลกระทบสิ่งแวดล้อม

- ผ่านคณะกรรมการสิ่งแวดล้อมแห่งชาติแล้ว
- อยู่ระหว่างการพิจารณาของคณะกรรมการสิ่งแวดล้อมแห่งชาติ
- คณะกรรมการสิ่งแวดล้อมแห่งชาติยังไม่พิจารณา

(๑๐.๕) รายงานการศึกษาความเหมาะสม (FS)

- ไม่ต้องทำรายงานการศึกษา
- ต้องทำรายงานการศึกษา

(๑๑) วิธีการบริหารจัดการหรือการดูแลบำรุงรักษา เมื่อโครงการแล้วเสร็จ เพื่อให้เกิดความยั่งยืนของโครงการ (ให้ระบุหน่วยงานให้ชัดเจน) :

-

(๑๒) ปัญหา อุปสรรคและข้อจำกัด :

-

รายละเอียดจำแนกตามงบรายจ่าย (๑ ชุด : ๑ กิจกรรมหลัก)

หน่วย: บาท

งบรายจ่าย - รายการ (ทะเบียนรายการ ประเภทรายการ ของสำนักงบประมาณ)	งบประมาณ		คำชี้แจง
	ปี ๒๕๖๘ (ถ้ามี)	ปี ๒๕๖๙	
จังหวัด/กลุ่มจังหวัด สุราษฎร์ธานี			
<p>แผนงาน :บริหารจังหวัดและกลุ่มจังหวัด</p> <p>ผลผลิต : สภาพแม่น้ำคลองย่นที่ตื่นเงินจากการทรุดตัวของตลิ่งและการเปลี่ยนเส้นทางน้ำ สามารถกมนาคมทางน้ำได้สะดวก น้ำไหลผ่านได้ดี</p> <p>โครงการ : ขุดลอกคลองย่น เพื่อบรรเทาความเดือดร้อน</p> <p>กิจกรรมหลัก : ขุดลอกแม่น้ำคลองย่น ช่วงบริเวณพื้นที่ หมู่ที่ ๓ และหมู่ที่ ๔ ตำบลน้ำหัก อำเภอคีรีรัฐนิคม จังหวัดสุราษฎร์ธานี ความยาว ๓๒๕ เมตร</p> <p>๑. งบดำเนินงาน</p> <p>๑.๑ ค่าตอบแทน ใช้สอยและวัสดุ</p> <p>๑.๑.๒ ค่าใช้สอย</p> <p>(๑) ค่าเบี่ยงเลี้ยง ค่าเช่าที่พักและค่าพาหนะ</p> <p>(๒) ค่าซ่อมแซมยานพาหนะและขนส่ง</p> <p>(๓) ค่าซ่อมแซมครุภัณฑ์</p> <p>(๔) ค่าซ่อมแซมสิ่งก่อสร้าง</p> <p>(๕) ค่าเช่าทรัพย์สิน</p> <p>(๖) ค่าจ้างเหมาบริการ</p> <p>(๗) ค่าใช้จ่ายในการสัมมนาและฝึกอบรม</p> <p>(๘) ค่ารับรองและพิธีการ</p> <p>(๙) เงินสมทบทุนประกันสังคม</p>		๒,๓๑๐,๐๐๐	จ้างเหมางานดินขุดด้วยเครื่องจักร/ดินถมกลับอัดแน่น
๒. งบลงทุน			
๓. งบเงินอุดหนุน			
๔. งบรายจ่ายอื่น			

ข้อมูลพื้นฐานโครงการของจังหวัด (ระดับกิจกรรมย่อย)(๑ ชุด : ๑ กิจกรรมหลัก)

ลำดับความสำคัญ.....๘.....

ชื่อโครงการ :โครงการก่อสร้างถนนคอนกรีตเสริมเหล็กสายบ้านบางแหงแตก หมู่ที่ ๒ ตำบลบางไทร

(ถนนทางหลวงท้องถิ่น ที่ สฎ.ถ ๙๕-๐๑๑) เชื่อมหมู่ที่ ๓ ตำบลบางโพธิ์ อำเภอมืองฯ จังหวัดสุราษฎร์ธานี

กิจกรรมหลัก ก่อสร้างถนนคอนกรีตเสริมเหล็กสายบ้านบางแหงแตก วงเงิน ๑๐,๐๐๐,๐๐๐ บาท

หมู่ที่ ๒ ตำบลบางไทร (ถนนทางหลวงท้องถิ่น ที่ สฎ.ถ.๙๕-๐๑๑) เชื่อมหมู่ที่ ๓ ตำบลบางโพธิ์ อำเภอมืองฯ

จังหวัดสุราษฎร์ธานี

ยุทธศาสตร์ชาติ ด้านที่ ๒ ด้านการสร้างความสามารถในการแข่งขัน

แผนแม่บทฯ ด้านที่ ๕ การท่องเที่ยว

ประเด็นการพัฒนาของจังหวัดที่ ๔ : พัฒนาสังคมในทุกมิติเพื่อคุณภาพชีวิตที่ดี

แผนงาน : แผนงานการพัฒนาโครงสร้างพื้นฐาน ระบบสาธารณสุขโลก โครงข่ายคมนาคม การขนส่งสาธารณะ

และโครงข่ายการสื่อสาร

หน่วยดำเนินการ : องค์การบริหารส่วนตำบลบางไทร อำเภอมืองฯ จังหวัดสุราษฎร์ธานี

ผู้รับผิดชอบ : องค์การบริหารส่วนตำบลบางไทร ตำแหน่ง : นายกองค้การบริหารส่วนตำบลบางไทร

สถานที่ติดต่อ ๐๘๗-๒๘๒๙๓๒๒ หมายเลขโทรศัพท์ ๐๗๗-๒๘๒๙๓๗

(๑) หลักการและเหตุผล

(๑.๑) ที่มา : (ระบุ เช่น มติ ครม. นโยบายรัฐบาล ยุทธศาสตร์ชาติ แผนพัฒนาเศรษฐกิจและสังคมแห่งชาติ แผนพัฒนาภาค แผนพัฒนาจังหวัด)

ประเด็นยุทธศาสตร์การพัฒนา : ประเด็นการพัฒนาที่ ๓ พัฒนาโครงการคมนาคมขนส่งเชื่อมโยงระบบโลจิสติกส์

(๑.๒) สรุปสาระสำคัญ

สภาพปัญหา / ความต้องการ :

จังหวัดสุราษฎร์ธานีถือเป็นเมืองหลวงของภาคใต้ตอนบน เนื่องจากมีศักยภาพด้านการแข่งขันทั้งภาคเกษตร อุตสาหกรรม การบริการ การท่องเที่ยว และด้านอื่นๆ อีกทั้งยังมีความได้เปรียบเชิงภูมิศาสตร์ของทำเลที่ตั้ง ซึ่งมีพื้นที่สามารถเชื่อมต่อการคมนาคมขนส่งได้ทั้งทางบก ทางน้ำ จากคำขวัญจังหวัดสุราษฎร์ธานี “เมืองร้อยเกาะ เงาะอร่อย หอยใหญ่ ไข่แดง แหล่งธรรมชาติ” ส่วนหนึ่งหมายถึงพื้นที่ราบลุ่มแม่น้ำฝั่งในบางซึ่งมีแม่น้ำลำคลองไหลผ่าน คือตำบลบางไทรซึ่งตั้งอยู่ในเขตอำเภอมืองสุราษฎร์ธานี มีสภาพเป็นที่ราบลุ่มแม่น้ำ มีลำคลองหลายสายไหลเชื่อมประสานกับทั้ง ๖ ตำบลในบาง จนได้เรียกขานว่าเป็น “เมืองคลองร้อยสาย” มีป่าชายเลน ที่อุดมสมบูรณ์ด้วยไม้โกงกาง ไม้ลำพู ป่าจาก มีพันธุ์สัตว์ต่างๆ และจุดเด่นในช่วงเวลากลางคืนคือหิ่งห้อย ซึ่งปัจจุบันถือว่าเป็นสิ่งที่หาดูได้ยาก เพราะเหตุนี้ตำบลบางไทรจึงถือเป็นแหล่งรวมธรรมชาติที่ร่มเย็นและอุดมสมบูรณ์อีกแห่งหนึ่งในเขตเมืองสุราษฎร์ธานี ซึ่งวิถีชีวิตคนบางไทรผูกพันกับสายน้ำและธรรมชาติกันมายาวนาน ยังคงสภาพความเป็นอยู่และวิถีชีวิตแบบเดิม คือ กลางคืนออกหาปลา กลางวันประกอบอาชีพการเกษตร เช่น ทำสวนปาล์ม สวนมะพร้าว ปลูกไม้ผลต่างๆ

ถนนสายบางแหงแตก หมู่ที่ ๒ ตำบลบางไทร เชื่อมหมู่ที่ ๓ ตำบลบางโพธิ์ อำเภอมืองสุราษฎร์ธานี จังหวัดสุราษฎร์ธานี เป็นถนนสายหลักเส้นหนึ่งของตำบลบางไทรและสามารถเชื่อมต่อประสานไปยังตำบลบางโพธิ์ ปัจจุบันชำรุดเนื่องจากขาดการบำรุงรักษา ประกอบกับบ่ออยู่ต่ำกว่าระดับน้ำทะเล เกิดปัญหาน้ำทะเลหนุนบ่อยครั้งโดยเฉพาะช่วงเดือน ตุลาคม – กุมภาพันธ์ น้ำทะเลจะไหลเข้ามาท่วมถนนตลอดทั้งสาย ซึ่งต้องรอให้น้ำทะเลลดตามระยะเวลา น้ำขึ้นน้ำลง กว่า ๒-๓ ชั่วโมง จึงจะสัญจรได้ตามปกติ เป็นอุปสรรคต่อการสัญจร การขนส่งผลผลิตทางการเกษตร และการท่องเที่ยวที่ยั่งยืน สร้างความเดือดร้อนให้กับประชาชนที่สัญจรไปมาและเกิดอันตรายในการใช้รถใช้ถนน

ดังนั้น องค์การบริหารส่วนตำบลบางไทร จึงได้เสนอโครงการก่อสร้างถนนคอนกรีตเสริมเหล็กสายบ้านบางแหงแตก หมู่ที่ ๒ ตำบลบางไทร (ถนนทางหลวงท้องถิ่นที่ สฎ. ถ ๙๕-๐๑๑) เชื่อมหมู่ที่ ๓ ตำบลบางโพธิ์ อำเภอมืองฯ จังหวัดสุราษฎร์ธานี เพื่อแก้ไขปัญหาและบรรเทาความเดือดร้อนในการคมนาคมสัญจรไป-มา รวมถึงการขนส่งผลผลิตทางการเกษตรของประชาชนในพื้นที่และตำบลใกล้เคียงออกสู่ตลาดได้ทันเวลาตลอดจนแก้ไขปัญหาความยากจนให้หมดไป ส่งเสริมพัฒนาเส้นทางคมนาคมขนส่งให้ได้มาตรฐาน สามารถรองรับนักท่องเที่ยวที่เข้ามาเที่ยวชมแหล่งท่องเที่ยว ซึ่งมีสภาพพื้นที่ที่มีความเป็นธรรมชาติ ที่สามารถใช้เป็นที่พักผ่อนหย่อนใจจากการทำงานและเป็นการเพิ่มรายได้ให้กับประชาชน คนในท้องถิ่น

ความเร่งด่วน : (ระบุระดับความจำเป็นเร่งด่วน) : แก้ไขปัญหาความเดือดร้อนให้กับประชาชนและเพื่อรองรับนักท่องเที่ยว

(๒) ข้อมูลทั่วไปของโครงการ

- (๒.๑) วัตถุประสงค์ของโครงการ: ๑. เพื่อให้ประชาชนในพื้นที่ตำบลบางไทรและใกล้เคียงมีเส้นทางคมนาคมสัญจรไป-มา อย่างสะดวกรวดเร็ว มีความปลอดภัยในชีวิตและทรัพย์สิน
๒. เพื่ออำนวยความสะดวกให้กับเกษตรกรในการลำเลียงผลผลิตทางการเกษตรออกสู่ตลาด
๓. เพื่อจูงใจให้คนต่างถิ่นและนักท่องเที่ยวเข้ามาชมความงามของ ๖ ตำบลในบาง

(๒.๒) สถานภาพของโครงการ

- โครงการเดิม โครงการใหม่

(๒.๓) ประเภทของโครงการ

- พัฒนา ดำเนินการปกติ

(๒.๔) ระยะเวลาดำเนินโครงการ.....๑.....ปี เริ่มต้นปี ตุลาคม ๒๕๖๘ สิ้นสุดปี กันยายน ๒๕๖๙

(๒.๕) สถานที่ดำเนินโครงการ : (ระบุพื้นที่ดำเนินการ เช่น อำเภอ ตำบล หมู่บ้าน เป็นต้น) หมู่ที่ ๒ ตำบลบางไทร อำเภอมะนัง จังหวัดสุราษฎร์ธานี

(๓) กลุ่มเป้าหมาย และผู้มีส่วนได้ส่วนเสีย

(๓.๑) กลุ่มเป้าหมาย : ประชาชนตำบลบางไทรและตำบลใกล้เคียง รวมทั้งนักท่องเที่ยว

(๓.๒) ผู้มีส่วนได้ส่วนเสีย : ประชาชนตำบลบางไทรและตำบลใกล้เคียง รวมทั้งนักท่องเที่ยว

(๔) เป้าหมาย ผลลัพธ์ และผลกระทบโครงการ

(๔.๑) เป้าหมายโครงการ

ตัวชี้วัด มีถนนที่สามารถรองรับการคมนาคมขนส่งของประชาชนในพื้นที่ และรองรับนักท่องเที่ยวที่เข้ามาในแหล่งท่องเที่ยวเพิ่มขึ้น ๑ สาย

(๔.๒) ผลผลิต ถนนผิวจราจรคอนกรีตเสริมเหล็ก กว้าง ๖.๐๐ เมตร ยาว ๑,๔๔๐ เมตร หนา ๐.๑๕ เมตร ไหล่ทางข้างละ ๑ เมตร พร้อมโครงสร้างระบายน้ำ ท่อ คสล.ชนิดกลม จำนวน ๑๐ แห่ง

(๔.๓) ผลลัพธ์ ตำบลบางไทร มีการพัฒนาด้านโครงสร้างพื้นฐาน ประชาชนได้รับความสะดวกในการคมนาคมขนส่ง

(๔.๔) ผลกระทบ :

เชิงบวก : บรรเทาความเดือดร้อนของประชาชน ตลอดจนประชาชนในพื้นที่บริเวณใกล้เคียง และป้องกันการอันตรายในการสัญจรไปมา เป็นการป้องกันและลดการสูญเสียทรัพย์สิน ทำให้ประชาชนมีความเป็นอยู่ที่ดีขึ้น ซึ่งเป็นการส่งเสริมสนับสนุนการขนส่งสินค้าทางการเกษตร

เชิงลบ :ไม่มี.....

(๕) แนวทางการดำเนินงาน

(แสดงรายละเอียดกิจกรรมที่จะทำภายใต้โครงการที่จังหวัดเสนอขอ และทำเครื่องหมาย ✓ ลงในช่องระยะเวลาที่จะเริ่มดำเนินงานของแต่ละกิจกรรมสำคัญด้วย)

กิจกรรมย่อย	ระยะเวลาที่จะเริ่มดำเนินการ			
	ต.ค. - ธ.ค. ..	ม.ค. - มี.ค. ..	เม.ย. - มิ.ย. ..	ก.ค. - ก.ย. ..
๑. ประกาศหาผู้รับจ้าง	✓			
๒. ดำเนินการตามสัญญา		✓	✓	✓
๓. ตรวจสอบงานจ้าง/เบิกจ่าย งบปม.				✓

(๖) วิธีการดำเนินงาน ดำเนินการเอง จ้างเหมา

(๗) วงเงินของโครงการ จำนวน.....๑๐,๐๐๐,๐๐๐.....บาท

(ให้กรอกรายละเอียดข้อมูลตามแบบฟอร์มรายละเอียดจำแนกตามงบรายจ่ายด้วย)

รายการ	งบประมาณ	
รวมทั้งสิ้น	๑๐,๐๐๐,๐๐๐	
งบดำเนินงาน		
- ค่าตอบแทน		
- ค่าใช้สอย		
- ค่าวัสดุ		
- ค่าสาธารณูปโภค		
งบลงทุน		
- ค่าที่ดินและสิ่งก่อสร้าง	๑๐,๐๐๐,๐๐๐	

(๘) รายงานความสำเร็จของการดำเนินงานที่ผ่านมา

(ให้กรอกรายละเอียดโครงการที่มีการใช้ระยะเวลาในการดำเนินการมากกว่าหนึ่งปี และโครงการที่มีการดำเนินการเป็นประจำทุกปี เช่น โครงการกระตุ้นการท่องเที่ยวประจำปี โครงการที่ดำเนินกิจกรรมเดิมแต่เปลี่ยนหรือขยายพื้นที่ดำเนินการหรือกลุ่มเป้าหมาย เป็นต้น โดยให้แสดงรายละเอียดผลการดำเนินงานและความสำเร็จในการดำเนินงานในปีที่ผ่านมา รวมทั้งต้องแสดงความก้าวหน้าในการบรรลุวัตถุประสงค์และค่าเป้าหมายที่กำหนดไว้ในแผนพัฒนาจังหวัดและแผนพัฒนากลุ่มจังหวัด)

(๙) ภารกิจขององค์กรปกครองส่วนท้องถิ่น

- โครงการไม่ใช่ภารกิจขององค์กรปกครองส่วนท้องถิ่น
 โครงการเป็นภารกิจขององค์กรปกครองส่วนท้องถิ่น

(๑๐) ความพร้อมของโครงการ

(๑๐.๑) พื้นที่ดำเนินโครงการ

- ดำเนินการได้ทันที หมายถึง ได้ศึกษาความเหมาะสมและกำหนดพื้นที่ดำเนินการหรือได้รับอนุญาตตามกฎหมาย และสามารถดำเนินการได้ทันที
 อยู่ในระหว่างเตรียมการ หมายถึง ได้ศึกษาความเหมาะสมและกำหนดพื้นที่ดำเนินการแล้ว แต่อยู่ในระหว่างจัดเตรียมพื้นที่ หรือกำลังแก้ไขปัญหา / อุปสรรคต่างๆ หรือเตรียมการขออนุญาตตามกฎหมาย
 อยู่ในระหว่างศึกษาความเหมาะสม และคัดเลือกพื้นที่ดำเนินการ

(๑๐.๒) แบบรูปรายการ/ แผนการปฏิบัติงาน

- มี และสมบูรณ์ (ให้ระบุชื่อหน่วยงานเจ้าของรูปแบบรายการที่ใช้)
 มีแต่ยังไม่สมบูรณ์ (ให้ระบุชื่อหน่วยงานเจ้าของรูปแบบรายการที่ใช้)
 ไม่มี

(๑๐.๓) ความพร้อมของบุคลากร เครื่องมือ และเทคนิคการดำเนินการ

- ๑) บุคลากรมีประสบการณ์ ทั้งหมด บางส่วน ไม่มีประสบการณ์
๒) เครื่องมือดำเนินการ มี พร้อมดำเนินการได้ทันที
 มีบางส่วนและต้องจัดหาเพิ่มเติม
 ไม่มี ต้องจัดหาเพิ่มเติม
๓) เทคนิคในการบริหารจัดการ มีประสบการณ์สูง
 มีประสบการณ์ปานกลาง
 ไม่มีประสบการณ์

(๑๐.๔) ผลกระทบสิ่งแวดล้อม

- ผ่านคณะกรรมการสิ่งแวดล้อมแห่งชาติแล้ว
- อยู่ระหว่างการพิจารณาของคณะกรรมการสิ่งแวดล้อมแห่งชาติ
- คณะกรรมการสิ่งแวดล้อมแห่งชาติยังไม่พิจารณา

(๑๐.๕) รายงานการศึกษาความเหมาะสม (FS)

- ไม่ต้องทำรายงานการศึกษา
- ต้องทำรายงานการศึกษา

(๑๑) วิธีการบริหารจัดการหรือการดูแลบำรุงรักษา เมื่อโครงการแล้วเสร็จ เพื่อให้เกิดความยั่งยืนของโครงการ (ให้ระบุหน่วยงานให้ชัดเจน) :

.....
.....
.....

(๑๒) ปัญหา อุปสรรคและข้อจำกัด :

.....
.....
.....

รายละเอียดจำแนกตามงบรายจ่าย (๑ ชุด : ๑ กิจกรรมหลัก)

หน่วย บาท

งบรายจ่าย - รายการ (ทะเบียนรายการ ประเภทรายการ ของสำนักงบประมาณ)	งบประมาณ		ค่าใช้จ่าย
	ปี ๒๕๖๙ (ถ้ามี)	ปี ๒๕..	
จังหวัด/กลุ่มจังหวัดสุราษฎร์ธานี			
<p>แผนงาน :บริหารจังหวัดและกลุ่มจังหวัด</p> <p>ผลผลิต ...โครงการพัฒนาด้านสังคม</p> <p>โครงการ ..โครงการก่อสร้างถนนคอนกรีตเสริมเหล็กสายบ้านบางแห่งแตก หมู่ที่ 2 ตำบลบางไทร (ถนนทางหลวงท้องถิ่น ที่ สฎ.ถ.95-011) เชื่อมหมู่ที่ 3 ตำบลบางโพธิ์ อำเภอเมืองฯ จังหวัดสุราษฎร์ธานี</p> <p>กิจกรรมหลัก : .ก่อสร้างผิวจราจรคอนกรีตเสริมเหล็ก กว้าง 6 เมตร ยาว 1,440 เมตร sok 0.15 เมตร ไหล่ทางข้างละ 1 เมตร พร้อมโครงสร้างระบายน้ำ ท่อ คสล.ชนิดกลม จำนวน 10 แห่ง</p> <p>1. งบดำเนินงาน</p> <p>๒. งบลงทุน</p> <p>๒.๒ ค่าที่ดินและสิ่งก่อสร้าง</p> <p>(๑) ราคาต่อหน่วยต่ำกว่า ๑๐ ล้านบาท</p> <p>(๒) ราคาต่อหน่วยตั้งแต่ ๑๐ ล้านบาทขึ้นไป</p> <p>(๑.๑) ค่าที่ดิน (ระบุรายการ)</p> <p>(๑.๒) ค่าก่อสร้างอาคารที่พักอาศัยและสิ่งก่อสร้างประกอบ (ระบุรายการ)</p> <p>(๑.๓) ค่าปรับปรุงอาคารก่อสร้างที่พักอาศัยและสิ่งก่อสร้างประกอบ (ระบุรายการ)</p>			

(๑.๔) ค่าก่อสร้างอาคารที่ทำการและสิ่งก่อสร้างประกอบ (ระบุนายการ)			
(๑.๕) ค่าปรับปรุงอาคารที่ทำการและสิ่งก่อสร้างประกอบ (ระบุนายการ)			
(๑.๖) ค่าก่อสร้างอาคารการศึกษาและสิ่งก่อสร้างประกอบ (ระบุนายการ)			
(๑.๗) ค่าปรับปรุงอาคารการศึกษาและสิ่งก่อสร้างประกอบ (ระบุนายการ)			
(๑.๘) ค่าก่อสร้างอาคารสาธารณสุขและสิ่งก่อสร้างประกอบ (ระบุนายการ)			
(๑.๙) ค่าปรับปรุงอาคารสาธารณสุขและสิ่งก่อสร้างประกอบ (ระบุนายการ)			
(๑.๑๐) ค่าก่อสร้างสนามกีฬาและสิ่งก่อสร้างประกอบ (ระบุนายการ)			
(๑.๑๑) ค่าปรับปรุงสนามกีฬาและสิ่งก่อสร้างประกอบ (ระบุนายการ)			
(๑.๑๒) ค่าก่อสร้างระบบสาธารณูปโภค (ระบุนายการ)			
(๑.๑๓) ค่าปรับปรุงระบบสาธารณูปโภค (ระบุนายการ)			
(๑.๑๔) ค่าก่อสร้างแหล่งน้ำ (ระบุนายการ)			
(๑.๑๕) ค่าปรับปรุงแหล่งน้ำ (ระบุนายการ)			
(๑.๑๖) ค่าก่อสร้างทางและสะพาน (ระบุนายการ)		35,000,000	
			<p>ระบุเหตุผลความจำเป็นและรายละเอียดค่าใช้จ่ายในการตั้งงบประมาณ อัตราราคาค่างานต่อหน่วย บัญชีราคามาตรฐาน สำนักงบประมาณ ราคามาตรฐานของหน่วยงานราชการอื่น ได้แก่.....</p>

<p>1. ก่อสร้างถนนคอนกรีตเสริมเหล็กสายบ้านบางแขงแตก หมู่ที่ 2 ตำบลบางไทร (ถนนทางหลวงท้องถิ่น ที่ สฎ.ถ 95-011) เชื่อมหมู่ที่ 3 ตำบลบางโพธิ์ อำเภอเมืองฯ จังหวัดสุราษฎร์ธานี</p>	<p>10,000,000</p>		
<p>2. ก่อสร้างเส้นทางจักรยาน เพื่อส่งเสริมการท่องเที่ยวภายในเขตเมือง</p> <p>(๑.๑๗) ค่าปรับปรุงทางและสะพาน (ระบุนายการ)</p> <p>(๑.๑๘) ค่าบำรุงรักษาทางและสะพาน (ระบุนายการ)</p> <p>(๑.๑๙) ค่าสำรวจออกแบบ (ระบุนายการ)</p> <p>(๑.๒๐) ค่าควบคุมงาน (ระบุนายการ)</p> <p>(๑.๒๑) ค่าจ้างบริษัทที่ปรึกษา (ระบุนายการ)</p> <p>๓. งบเงินอุดหนุน</p> <p>๔. งบรายจ่ายอื่น</p>	<p>25,000,000</p>		

ข้อมูลพื้นฐานโครงการของจังหวัด (ระดับกิจกรรมย่อย)(๑ ชุด : ๑ กิจกรรมหลัก)

ลำดับความสำคัญ ..๙...

ชื่อโครงการ ปรับปรุงซ่อมแซมสะพานข้ามคลองท่าทอง (ตาแฉล้ม) หมู่ที่ ๓,๔,๖,๘ ตำบลท่าทอง

กิจกรรมหลัก ปรับปรุงซ่อมแซมสะพาน วงเงิน ๗,๐๐๐,๐๐๐ บาท

ยุทธศาสตร์ชาติ ด้านการสร้างโอกาสและความเสมอภาคทางสังคม

แผนแม่บทฯ พลังทางสังคม

ประเด็นการพัฒนาของจังหวัด ที่ ๔ : พัฒนาสังคมในทุกมิติเพื่อคุณภาพชีวิตที่ดี

แผนงาน แผนงานการพัฒนาโครงสร้างพื้นฐาน ระบบสาธารณูปโภค โครงข่ายคมนาคม การขนส่งสาธารณะ

และโครงข่ายการสื่อสาร

หน่วยดำเนินการ : องค์การบริหารส่วนตำบลท่าทอง

ผู้รับผิดชอบ : นายปิยะพงษ์ ปลื้มใจ ตำแหน่ง : ปลัดอำเภอ สถานีติดต่อ ที่ทำการปกครองอำเภอกาญจนดิษฐ์

หมายเลขโทรศัพท์ ๐๗๗-๓๗๙-๐๒๓

(๑) หลักการและเหตุผล

(๑.๑) ที่มา : ด้วยองค์การบริหารส่วนตำบลท่าทองได้สำรวจปัญหาความต้องการของประชาชนตำบลท่าทอง พื้นที่ในเขตหมู่ที่ ๓ หมู่ที่ ๔ หมู่ที่ ๘ หมู่ที่ ๗ ตำบลท่าทอง อำเภอกาญจนดิษฐ์ จังหวัดสุราษฎร์ธานี ได้รับความเดือดร้อนจากการใช้สะพานข้ามคลองท่าทองเนื่องจากสะพานมีความชำรุด เสียหายต้องการให้มีการปรับปรุงซ่อมแซมอย่างเร่งด่วน ประกอบกับพื้นที่มีลำคลองท่าทองตัดผ่าน ซึ่งมีน้ำไหลผ่านตลอดทุกฤดูกาลแต่เนื่องจากพื้นที่การเกษตรของประชาชนในพื้นที่อยู่ระหว่างคลองท่าทอง แต่เนื่องจากพื้นที่การเกษตรของประชาชนในพื้นที่อยู่ระหว่างคลองท่าทอง เวลาชนพืชผลทางการเกษตรหรือประกอบอาชีพทางการเกษตรนั้น ยังต้องอาศัยสะพานคอนกรีตที่มีอยู่แล้ว แคบ แต่ชำรุด ทรุศโตรม ไม่เหมาะแก่การขนส่งพืชผลทางการเกษตรและสัญจรไปมาทำให้ประชาชนที่ประกอบอาชีพทางการเกษตรได้รับความเดือดร้อน และบางครั้งต้องเสียค่าใช้จ่ายในการขนส่งไกลกว่าเดิม โดยใช้เส้นทางข้ามที่อื่นแทน ซึ่งเส้นทางอื่นที่ข้ามแทนเส้นทางดังกล่าว ระยะทางไกลกว่าเดิมมาก ปัญหาดังกล่าวควรได้รับการแก้ไขจากหน่วยงานที่เกี่ยวข้อง คือ ปรับปรุงซ่อมแซมสะพานข้ามคลองท่าทอง (ตาแฉล้ม) หมู่ที่ ๘ -หมู่ที่๓, หมู่ที่ ๔, หมู่ที่ ๗ ตำบลท่าทอง อำเภอกาญจนดิษฐ์ และสะพานดังกล่าวยังเป็นเส้นทางลัดใช้ในการสัญจรไปมาเชื่อมต่อ หมู่ที่ ๓ ตำบลทลายวาส อำเภอกาญจนดิษฐ์ จังหวัดสุราษฎร์ธานี

(๑.๒) สรุปสาระสำคัญ

สภาพปัญหา / ความต้องการ : สะพานเก่าเกิดความชำรุด

ความเร่งด่วน : (ระบุระดับความจำเป็นเร่งด่วน) : ความเสียหายดังกล่าวได้เพิ่มทวีคูณขึ้นทุกปีเนื่องจากภัยธรรมชาติ หากไม่ได้รับการสะพานชำรุด จะก่อให้เกิดความเสียหายต่อประชาชนมากขึ้น

(๒) ข้อมูลทั่วไปของโครงการ

(๒.๑) วัตถุประสงค์ของโครงการ

๑. เพื่อเน้นการแก้ไขปัญหาความเดือดร้อนให้แก่ราษฎรที่ใช้เส้นทาง และการนำสินค้าการเกษตรออกจำหน่าย

๒. เพื่อให้ประชาชนมีสะพานสัญจรไปมาได้ สะดวก รวดเร็ว ปลอดภัย

(๒.๒) สถานภาพของโครงการ

โครงการเดิม

โครงการใหม่

(๒.๓) ประเภทของโครงการ

พัฒนา

ดำเนินการปกติ

(๒.๔) ระยะเวลาดำเนินโครงการ.....๑.....ปี เริ่มต้นปี ตุลาคม ๒๕๖๘ สิ้นสุดปี.....กันยายน ๒๕๖๙

(๒.๕) สถานที่ดำเนินโครงการ : (ระบุพื้นที่ดำเนินการ เช่น อำเภอ ตำบล หมู่บ้าน เป็นต้น)
หมู่ที่ ๔,หมู่ที่๖,หมู่ที่ ๘

/ (๓) กลุ่มเป้าหมาย...

(๓) กลุ่มเป้าหมาย และผู้มีส่วนได้ส่วนเสีย

(๓.๑) กลุ่มเป้าหมาย : ประชาชนในพื้นที่ตำบลปาร่อน และพื้นที่ใกล้เคียง

(๓.๒) ผู้มีส่วนได้ส่วนเสีย : ประชาชนที่อาศัยอยู่ในพื้นที่

(๔) เป้าหมาย ผลลัพธ์ และผลกระทบโครงการ

(๔.๑) เป้าหมายโครงการ ปรับปรุงซ่อมแซมสะพานข้ามคลองท่าทอง (ตาแฉล้ม) หมู่ที่ ๔,๖,๘ ตำบลท่าทอง อำเภอกาญจนดิษฐ์ จังหวัดสุราษฎร์ธานี

ตัวชี้วัด ประชาชนในพื้นที่ที่ได้รับการแก้ไขปัญหาและมีรายได้เพิ่มขึ้นได้แก่ ตำบลท่าทอง และตำบลพลาญวาส ตำบลท่าอู่แท ประมาณ ๑,๕๐๐ ครัวเรือน

(๔.๒) ผลผลิต ปรับปรุงซ่อมแซมสะพานข้ามคลองท่าทอง ตำบลท่าทองอำเภอกาญจนดิษฐ์ จังหวัดสุราษฎร์ธานี

(๔.๓) ผลลัพธ์ ลดความเสี่ยงและเพิ่มขีดความสามารถของชุมชนในการจัดการภัยพิบัติ

(๔.๔) ผลกระทบ :

เชิงบวก : สามารถลดความเสียหายจากภัยพิบัติ

เชิงลบ : ไม่มี

(๕) แนวทางการดำเนินงาน

(แสดงรายละเอียดกิจกรรมที่จะทำภายใต้โครงการที่จังหวัดเสนอขอ และทำเครื่องหมาย ✓ ลงในช่องระยะเวลาที่จะเริ่มดำเนินงานของแต่ละกิจกรรมสำคัญด้วย)

กิจกรรมย่อย	ระยะเวลาที่จะเริ่มดำเนินการ			
	ต.ค. - ธ.ค. ..	ม.ค. - มี.ค. ..	เม.ย. - มิ.ย. ..	ก.ค. - ก.ย. ..
๑ ปรับปรุงซ่อมแซมสะพาน			มิ.ย.๒๕๖๘	กันยายน ๒๕๖๙
๒				
๓				
๔				
๕				

(๖) วิธีการดำเนินงาน ดำเนินการเอง จ้างเหมา

(๗) วงเงินของโครงการ จำนวน...๗,๐๐๐,๐๐๐....บาท

(๘) รายงานความสำเร็จของการดำเนินงานที่ผ่านมา -

(๙) ภารกิจขององค์กรปกครองส่วนท้องถิ่น

โครงการไม่ใช่ภารกิจขององค์กรปกครองส่วนท้องถิ่น

โครงการเป็นภารกิจขององค์กรปกครองส่วนท้องถิ่น

(๑๐) ความพร้อมของโครงการ

(๑๐.๑) พื้นที่ดำเนินโครงการ

ดำเนินการได้ทันที หมายถึง ได้ศึกษาความเหมาะสมและกำหนดพื้นที่ดำเนินการหรือได้รับอนุญาตตามกฎหมาย และสามารถดำเนินการได้ทันที

อยู่ในระหว่างเตรียมการ หมายถึง ได้ศึกษาความเหมาะสมและกำหนดพื้นที่ดำเนินการแล้ว แต่อยู่ในระหว่างจัดเตรียมพื้นที่ หรือกำลังแก้ไขปัญหา / อุปสรรคต่างๆ หรือเตรียมการขออนุญาตตามกฎหมาย

อยู่ในระหว่างศึกษาความเหมาะสม และคัดเลือกพื้นที่ดำเนินการ

(๑๐.๒) แบบรูปรายการ/ แผนการปฏิบัติงาน

- มี และสมบูรณ์ (ให้ระบุชื่อหน่วยงานเจ้าของรูปแบบรายการที่ใช้)
- มีแต่ยังไม่สมบูรณ์ (ให้ระบุชื่อหน่วยงานเจ้าของรูปแบบรายการที่ใช้)
- ไม่มี

(๑๐.๓) ความพร้อมของบุคลากร เครื่องมือ และเทคนิคการดำเนินการ

- ๑) บุคลากรมีประสบการณ์ ทั้งหมด บางส่วน ไม่มีประสบการณ์
- ๒) เครื่องมือดำเนินการ มี พร้อมดำเนินการได้ทันที
 มีบางส่วนและต้องจัดหาเพิ่มเติม
 ไม่มี ต้องจัดหาเพิ่มเติม
- ๓) เทคนิคในการบริหารจัดการ มีประสบการณ์สูง
 มีประสบการณ์ปานกลาง
 ไม่มีประสบการณ์

(๑๐.๔) ผลกระทบสิ่งแวดล้อม

- ผ่านคณะกรรมการสิ่งแวดล้อมแห่งชาติแล้ว
- อยู่ระหว่างการพิจารณาของคณะกรรมการสิ่งแวดล้อมแห่งชาติ
- คณะกรรมการสิ่งแวดล้อมแห่งชาติยังไม่พิจารณา

(๑๐.๕) รายงานการศึกษาความเหมาะสม (FS)

- ไม่ต้องทำรายงานการศึกษา
- ต้องทำรายงานการศึกษา

(๑๑) วิธีการบริหารจัดการหรือการดูแลบำรุงรักษา เมื่อโครงการแล้วเสร็จ เพื่อให้เกิดความยั่งยืนของโครงการ (ให้ระบุหน่วยงานให้ชัดเจน) :

ส่งมอบให้องค์การบริหารส่วนตำบลป่าร้อน ใช้ประโยชน์และดูแลบำรุงรักษา

(๑๒) ปัญหา อุปสรรคและข้อจำกัด :

ไม่มี

.....

.....

งบรายจ่าย - รายการ (ทะเบียนรายการ ประเภทรายการ ของสำนักงบประมาณ)	งบประมาณ		คำชี้แจง
	ปี ๒๕๖๘ (ถ้ามี)	ปี ๒๕๖๙	
จังหวัดสุราษฎร์ธานี			
<p>แผนงาน :บริหารจังหวัดและกลุ่มจังหวัด</p> <p>ผลผลิต : โครงการพัฒนาด้านสังคม</p> <p>ผลผลิต : ปรับปรุงซ่อมแซมสะพานข้ามคลองท่าทอง (ตาแลลัม) หมู่ที่ 4,6,8 ตำบลท่าทอง</p> <p>โครงการ : ปรับปรุงซ่อมแซมสะพานข้ามคลองท่าทอง (ตาแลลัม) หมู่ที่ 4,6,8 ตำบลท่าทอง อำเภอกาญจนดิษฐ์ จังหวัดสุราษฎร์ธานี</p> <p>กิจกรรมหลัก : ปรับปรุงซ่อมแซมสะพานข้ามคลองท่าทอง (ตาแลลัม)</p> <p>โดยทำการขยายผิวจราจรข้างละ 1 เมตร ราวสะพานด้านละ 0.5 เมตร ระยะทาง 50 เมตร</p> <p>๒. งบลงทุน</p> <p>๒.๒ ค่าที่ดินและสิ่งก่อสร้าง</p> <p>(๑) ราคาต่อหน่วยต่ำกว่า ๑๐ ล้านบาท</p> <p>(๒) ราคาต่อหน่วยตั้งแต่ ๑๐ ล้านบาทขึ้นไป</p> <p>(๑.๑) ค่าที่ดิน (ระบุรายการ)</p> <p>(๑.๒) ค่าก่อสร้างอาคารที่พักอาศัยและสิ่งก่อสร้างประกอบ (ระบุรายการ)</p> <p>(๑.๓) ค่าปรับปรุงอาคารก่อสร้างที่พักอาศัยและสิ่งก่อสร้างประกอบ (ระบุรายการ)</p> <p>(๑.๔) ค่าก่อสร้างอาคารที่ทำการและสิ่งก่อสร้างประกอบ (ระบุรายการ)</p> <p>(๑.๕) ค่าปรับปรุงอาคารที่ทำการและสิ่งก่อสร้างประกอบ (ระบุรายการ)</p>		๗,๐๐๐,๐๐๐	
		๗,๐๐๐,๐๐๐	ปรับปรุงซ่อมแซมสะพานข้ามคลองท่าทอง (ตาแลลัม) หมู่ที่ 4,6,8 ตำบลท่าทอง อำเภอกาญจนดิษฐ์ จังหวัดสุราษฎร์ธานี
๓. งบเงินอุดหนุน			
๔. งบรายจ่ายอื่น			

ข้อมูลพื้นฐานโครงการของจังหวัด (ระดับกิจกรรมย่อย)(๑ ชุด : ๑ กิจกรรมหลัก)

ลำดับความสำคัญ.๑๐...

ชื่อโครงการ ก่อสร้างเขื่อนกั้นน้ำเค็ม คลองท่าทอง หมู่ที่ ๕ ตำบลท่าทอง อำเภอกาญจนดิษฐ์ จังหวัดสุราษฎร์ธานี

กิจกรรมหลัก ก่อสร้างเขื่อนกั้นน้ำเค็ม

วงเงิน ๕๐,๐๐๐,๐๐๐ บาท

ยุทธศาสตร์ชาติ ด้านการสร้างโอกาสและความเสมอภาคทางสังคม

แผนแม่บทฯ พลังทางสังคม

ประเด็นการพัฒนาของจังหวัดที่ ๕ : บริหารจัดการทรัพยากรธรรมชาติและสิ่งแวดล้อมเพื่อ

การอนุรักษ์และการใช้ประโยชน์อย่างยั่งยืน

แผนงาน : ด้านการบริหารจัดการภัยพิบัติ

หน่วยดำเนินการ : องค์การบริหารส่วนตำบลท่าทอง

ผู้รับผิดชอบ : นายปิยะพงษ์ ปลื้มใจ ตำแหน่ง : ปลัดอำเภอ สถานีติดต่อ ที่ทำการปกครองอำเภอกาญจนดิษฐ์

หมายเลขโทรศัพท์ ๐๗๗-๓๗๙-๐๒๓ (๑) หลักการและเหตุผล

(๑.๑) ที่มา : สภาพปัญหาโดยส่วนใหญ่ของการพัฒนาท้องถิ่นในปัจจุบัน พบว่า องค์การปกครองส่วนท้องถิ่นขาดศักยภาพในการจัดหารายได้เพื่อเป็นงบประมาณในการดำเนินงานตามภารกิจของตน ซึ่งยังต้องอาศัยการจัดสรรเงินอุดหนุนของรัฐบาลที่จัดสรรมาให้ท้องถิ่นดำเนินการตามภารกิจ อำนาจหน้าที่ ปัญหาอุปสรรคในการจัดทำงบประมาณของท้องถิ่นกับจำนวนเงินที่ได้รับการจัดสรรที่มีจำนวนจำกัด จึงไม่สอดคล้องกันในแนวทางการปฏิบัติที่มีจำนวนโครงการแก้ปัญหาพื้นฐานความจำเป็นของประชาชนมากมายรอการดำเนินการ องค์การปกครองส่วนท้องถิ่นจึงต้องใช้ความพยายามอย่างเต็มที่ในด้านจัดสรรงบประมาณเพื่อจัดทำข้อบัญญัติงบประมาณรายจ่ายให้สอดคล้องกับการแก้ปัญหาความต้องการ ทั้งนี้ ได้เพียงการดำเนินการในโครงการที่ไม่จำเป็นต้องใช้งบประมาณที่สูงมาก ขณะเดียวกัน โครงการที่จำเป็นต้องใช้งบประมาณที่สูงต้องรอโอกาสในการเพิ่มการจัดสรรเงินอุดหนุนและการบริหารงานที่จำเป็นต้องจัดหารายได้เพิ่มจากกิจการสาธารณะ ซึ่งเป็นไปได้ยากในกรณีขององค์การปกครองส่วนท้องถิ่นขนาดเล็กและขนาดกลาง ดังนั้นจึงเห็นได้ว่า ปัญหาอุปสรรคในการบริหารท้องถิ่นประการสำคัญที่สุด คือ จำนวนงบประมาณที่ไม่สอดคล้องกับภารกิจที่ต้องดำเนินการจริงเพื่อแก้ปัญหาให้กับประชาชน องค์การบริหารส่วนตำบลท่าทอง จึงเห็นว่าการจัดหางบประมาณเพิ่มเติมเพื่อดำเนินการในโครงการด้านโครงสร้างพื้นฐาน โดยเฉพาะ ก่อสร้างเขื่อนกั้นน้ำเค็ม หมู่ที่ ๕ ตำบลท่าทอง จำเป็นต้องจัดหาโดยการขอสนับสนุนจากหน่วยงานที่เกี่ยวข้องเป็นบางโครงการเพื่อบรรเทาความเดือดร้อนในด้านการขาดแคลนน้ำ สำหรับใช้การดำรงชีวิต และแก้ไขปัญหาน้ำท่วมขัง ช้ำซาก และสามารถทำให้ประชาชน มีน้ำใช้สำหรับอุปโภค บริโภค และยังเป็นการแก้ไขปัญหาน้ำท่วม เพื่อช่วยการระบายน้ำลงสู่ทะเลรวดเร็วยิ่งขึ้น

ดังนั้น องค์การบริหารส่วนตำบลท่าทอง จึงได้รวบรวมโครงการที่มีความจำเป็นและเื้อื่อต่อการประกอบอาชีพของประชาชน ประกอบกับการดำรงชีวิต ของประชาชนในตำบลท่าทอง จึงจัดทำและเสนอโครงการก่อสร้างเขื่อนกั้นคลองท่าทองเพื่อปิดกั้นคลองท่าทอง บ้านถนนใหม่ หมู่ที่ ๕ ตำบลท่าทอง อำเภอกาญจนดิษฐ์ จังหวัดสุราษฎร์ธานี ซึ่งเป็นเส้นทางน้ำที่เชื่อมต่อกับตำบลชลครามกับตำบลท่าทอง ซึ่งถือว่าเป็นเส้นทางระบายน้ำที่มีความสำคัญยิ่งต่อประชาชนมากกว่า ๑,๙๙๔ ครัวเรือนที่ใช้สำหรับการดำรงชีวิต ประกอบอาชีพเกษตรกรรมของประชาชนตำบลท่าทองแต่เนื่องจากการดำเนินการก่อสร้างต้องใช้งบประมาณที่ค่อนข้างสูง องค์การบริหารส่วนตำบลท่าทอง ก็ยังมีภารกิจอีกมากมายที่จะต้องดำเนินการจึงจำเป็นต้องในการขอสนับสนุนเพื่อดำเนินโครงการดังกล่าวให้สำเร็จลุล่วงเพื่อประโยชน์สุขของประชาชน

/ (๑.๒) สรุป...

(๑.๒) สรุปสาระสำคัญ

สภาพปัญหา / ความต้องการ : ปัญหาน้ำเค็มในหน้าแล้ง ประชาชนได้รับความเดือดร้อนจากการขาดแคลนน้ำสำหรับอุปโภค และประกอบอาชีพเกษตรกรรม

ความเร่งด่วน : (ระบุระดับความจำเป็นเร่งด่วน) : องค์การบริหารส่วนตำบลท่าทอง มีงบประมาณไม่เพียงพอที่จะดำเนินการก่อสร้างเขื่อนกั้นน้ำเค็ม (คลองท่าทอง) ประชาชนตำบลท่าทองได้รับความเดือดร้อนจึงมีความจำเป็นต้องดำเนินการเข้าไปแก้ปัญหาดังกล่าวโดยเร่งด่วน

(๒) ข้อมูลทั่วไปของโครงการ

(๒.๑) วัตถุประสงค์ของโครงการ

๑. เพื่อก่อสร้างเขื่อนกั้นน้ำเค็ม เพื่อใช้เป็นที่กักเก็บน้ำจืด ในสภาวะที่เกิดภัยแล้งเพื่อใช้ในการผลิตน้ำประปาของตำบลท่าทอง และเพื่อเป็นเส้นทางในการระบายน้ำลงสู่ทะเลรวดเร็วยิ่งขึ้น เมื่อประชาชนตำบลท่าทองประสบอุทกภัย

๒. เพื่อลดปัญหาการแคลนน้ำในตำบลท่าทองเพื่อให้ประชาชนในตำบลท่าทองมีน้ำใช้อย่างเพียงพอในการประกอบอาชีพเกษตรกรรม และสำหรับใช้ในการดำรงชีวิต

๓.

เพื่อเป็นการพัฒนาโครงสร้างพื้นฐานในตำบลท่าทองให้มีความพร้อมและเหมาะสมกับการดำรงชีวิต

(๒.๒) สถานภาพของโครงการ

โครงการเดิม โครงการใหม่

(๒.๓) ประเภทของโครงการ

พัฒนา ดำเนินการปกติ

(๒.๔) ระยะเวลาดำเนินโครงการ.....๑.....ปี เริ่มต้นปี ตุลาคม ๒๕๖๘ สิ้นสุดปี.....กันยายน ๒๕๖๙

(๒.๕) สถานที่ดำเนินโครงการ : (ระบุพื้นที่ดำเนินการ เช่น อำเภอ ตำบล หมู่บ้าน เป็นต้น)
หมู่ที่ ๔,หมู่ที่๖,หมู่ที่ ๘

(๓) กลุ่มเป้าหมาย และผู้มีส่วนได้ส่วนเสีย

(๓.๑) กลุ่มเป้าหมาย : ประชาชนในพื้นที่ตำบลท่าทอง และพื้นที่ใกล้เคียง

(๓.๒) ผู้มีส่วนได้ส่วนเสีย : ประชาชนที่อาศัยอยู่ในพื้นที่

(๔) เป้าหมาย ผลลัพธ์ และผลกระทบโครงการ

(๔.๑) เป้าหมายโครงการ ก่อสร้างเขื่อนกั้นน้ำเค็มคลองท่าทอง หมู่ที่ ๕ ตำบลท่าทอง อำเภอกาญจนดิษฐ์ จังหวัดสุราษฎร์ธานี

ตัวชี้วัด ประชาชนในพื้นที่ที่ได้รับการแก้ไขปัญหาและมีรายได้เพิ่มขึ้นได้แก่ ตำบลท่าทอง ตำบลท่าอุแท ประมาณ ๒,๔๕๐ ครัวเรือน

(๔.๒) ผลผลิต มีเขื่อนกั้นน้ำเค็มคลองท่าทองเพิ่มขึ้น ๑ แห่ง ตำบลท่าทองอำเภอกาญจนดิษฐ์ จังหวัดสุราษฎร์ธานี

(๔.๓) ผลลัพธ์ มีเขื่อนกั้นน้ำเค็มที่ได้มาตรฐาน อีกทั้งยังสามารถแก้ไขปัญหาความเดือดร้อนให้แก่ราษฎรสามารถน้ำใช้เพื่อการอุปโภคและทำการเกษตรกรรมเพียงพอตลอดทั้งปี

(๔.๔) ผลกระทบ :

เชิงบวก : สามารถลดความเสียหายจากภัยพิบัติ (ภัยแล้ง)

เชิงลบ : ไม่มี

(๕) แนวทางการดำเนินงาน

(แสดงรายละเอียดกิจกรรมที่จะทำภายใต้โครงการที่จังหวัดเสนอขอ และทำเครื่องหมาย ✓ ลงในช่องระยะเวลาที่จะเริ่มดำเนินงานของแต่ละกิจกรรมสำคัญด้วย)

กิจกรรมย่อย	ระยะเวลาที่จะเริ่มดำเนินการ			
	ต.ค. - ธ.ค. ..	ม.ค. - มี.ค. ..	เม.ย. - มิ.ย. ..	ก.ค. - ก.ย. ..
๑ ก่อสร้างเขื่อนกั้นน้ำเค็ม			มิ.ย.๒๕๖๘	กันยายน ๒๕๖๙
๒				
๓				
๔				
๕				

(๖) วิธีการดำเนินงาน ดำเนินการเอง จ้างเหมา

(๗) วงเงินของโครงการ จำนวน...๕๐,๐๐๐,๐๐๐....บาท

(๘) รายงานความสำเร็จของการดำเนินงานที่ผ่านมา -

(๙) ภารกิจขององค์กรปกครองส่วนท้องถิ่น

- โครงการไม่ใช่ภารกิจขององค์กรปกครองส่วนท้องถิ่น
 โครงการเป็นภารกิจขององค์กรปกครองส่วนท้องถิ่น

(๑๐) ความพร้อมของโครงการ

(๑๐.๑) พื้นที่ดำเนินโครงการ

- ดำเนินการได้ทันที หมายถึง ได้ศึกษาความเหมาะสมและกำหนดพื้นที่ดำเนินการหรือได้รับอนุญาตตามกฎหมาย และสามารถดำเนินการได้ทันที
 อยู่ในระหว่างเตรียมการ หมายถึง ได้ศึกษาความเหมาะสมและกำหนดพื้นที่ดำเนินการแล้ว แต่อยู่ในระหว่างจัดเตรียมพื้นที่ หรือกำลังแก้ไขปัญหา / อุปสรรคต่างๆ หรือเตรียมการขออนุญาตตามกฎหมาย
 อยู่ในระหว่างศึกษาความเหมาะสม และคัดเลือกพื้นที่ดำเนินการ

(๑๐.๒) แบบรูปรายการ/ แผนการปฏิบัติงาน

- มี และสมบูรณ์ (ให้ระบุชื่อหน่วยงานเจ้าของรูปแบบรายการที่ใช้)
 มีแต่ยังไม่สมบูรณ์ (ให้ระบุชื่อหน่วยงานเจ้าของรูปแบบรายการที่ใช้)
 ไม่มี

(๑๐.๓) ความพร้อมของบุคลากร เครื่องมือ และเทคนิคการดำเนินการ

- ๑) บุคลากรมีประสบการณ์ ทั้งหมด บางส่วน ไม่มีประสบการณ์
- ๒) เครื่องมือดำเนินการ มี พร้อมดำเนินการได้ทันที
 มีบางส่วนและต้องจัดหาเพิ่มเติม
 ไม่มี ต้องจัดหาเพิ่มเติม
- ๓) เทคนิคในการบริหารจัดการ มีประสบการณ์สูง
 มีประสบการณ์ปานกลาง
 ไม่มีประสบการณ์

(๑๐.๔) ผลกระทบสิ่งแวดล้อม

- ผ่านคณะกรรมการสิ่งแวดล้อมแห่งชาติแล้ว
 อยู่ระหว่างการพิจารณาของคณะกรรมการสิ่งแวดล้อมแห่งชาติ
 คณะกรรมการสิ่งแวดล้อมแห่งชาติยังไม่พิจารณา

(๑๐.๕) รายงานการศึกษาความเหมาะสม (FS)

- ไม่ต้องทำรายงานการศึกษา
 ต้องทำรายงานการศึกษา

(๑๑) วิธีการบริหารจัดการหรือการดูแลบำรุงรักษา เมื่อโครงการแล้วเสร็จ เพื่อให้เกิดความยั่งยืนของโครงการ (ให้ระบุหน่วยงานให้ชัดเจน) :

ส่งมอบให้องค์การบริหารส่วนตำบลป่าร้อน ใช้ประโยชน์และดูแลบำรุงรักษา

(๑๒) ปัญหา อุปสรรคและข้อจำกัด :

ไม่มี

.....
.....

รายละเอียดจำแนกตามงบรายจ่าย (๑ ชุด : ๑ กิจกรรมหลัก)

หน่วย: บาท

งบรายจ่าย - รายการ (ทะเบียนรายการ ประเภทรายการ ของสำนักงบประมาณ)	งบประมาณ		คำชี้แจง
	ปี ๒๕๖๘ (ถ้ามี)	ปี ๒๕๖๙	
จังหวัดสุราษฎร์ธานี			
<p>แผนงาน :บริหารจังหวัดและกลุ่มจังหวัด</p> <p>ผลผลิต : โครงการพัฒนาด้านสังคม</p> <p>ผลผลิต : ก่อสร้างเขื่อนกั้นน้ำเค็ม คลองท่าทอง หมู่ที่ 5 ตำบลท่าทอง</p> <p>โครงการ : ก่อสร้างเขื่อนกั้นน้ำเค็ม คลองท่าทอง หมู่ที่ 5 อำเภอกาญจนดิษฐ์ จังหวัดสุราษฎร์ธานี</p> <p>กิจกรรมหลัก : ก่อสร้างเขื่อนกั้นน้ำเค็มคลองท่าทอง ขนาดคลองท่าทองกว้าง 50 เมตร</p> <p>๑ งบดำเนินงาน</p> <p>๒.๒ ค่าที่ดินและสิ่งก่อสร้าง</p> <p>(๑) ราคาต่อหน่วยต่ำกว่า ๑๐ ล้านบาท</p> <p>(๒) ราคาต่อหน่วยตั้งแต่ ๑๐ ล้านบาทขึ้นไป</p> <p>(๑.๑) ค่าที่ดิน (ระบุรายการ)</p> <p>(๑.๒) ค่าก่อสร้างอาคารที่พักรักษาและสิ่งก่อสร้างประกอบ (ระบุรายการ)</p>		๕๐,๐๐๐,๐๐๐	<p>ก่อสร้างเขื่อนกั้นน้ำเค็มคลองท่าทอง หมู่ที่ 5 ตำบลท่าทอง อำเภอกาญจนดิษฐ์ จังหวัดสุราษฎร์ธานี</p>
๓. งบเงินอุดหนุน			
๔. งบรายจ่ายอื่น			

ข้อมูลพื้นฐานโครงการของจังหวัด (ระดับกิจกรรมย่อย)(๑ ชุด : ๑ กิจกรรมหลัก)

ลำดับความสำคัญ..๑๑...

ชื่อโครงการ ปรับปรุงซ่อมแซมถนนลาดยางสายปากน้ำท่าทอง-ชลคราม หมู่ที่ ๗,๓,๔,๕ ตำบลท่าทอง

อำเภอกาญจนดิษฐ์ จังหวัดสุราษฎร์ธานี

กิจกรรมหลัก ปรับปรุงซ่อมแซมถนนลาดยางสายปากน้ำท่าทอง-ชลคราม หมู่ที่ ๗,๓,๔,๕ วงเงิน ๙,๖๓๐,๐๐ บาท

ยุทธศาสตร์ชาติ ด้านการสร้างโอกาสและความเสมอภาคทางสังคม

แผนแม่บทฯ พลังทางสังคม

ประเด็นการพัฒนาของจังหวัดที่ ๔ : พัฒนาสังคมในทุกมิติเพื่อคุณภาพชีวิตที่ดี

แผนงาน : การพัฒนาโครงสร้างพื้นฐาน ระบบสาธารณสุขโรค โคร่งข่ายคมนาคม การขนส่งสาธารณะ

และโครงข่ายการสื่อสาร

หน่วยดำเนินการ : องค์การบริหารส่วนตำบลท่าทอง สำนักงานส่งเสริมการปกครองท้องถิ่นจังหวัดสุราษฎร์ธานี

ผู้รับผิดชอบ : นายปิยะพงษ์ ปลื้มใจ ตำแหน่ง : ปลัดอำเภอ สถานที่ติดต่อ ที่ทำการปกครองอำเภอกาญจนดิษฐ์

หมายเลขโทรศัพท์ ๐๗๗-๓๗๙-๐๒๓

(๑) หลักการและเหตุผล

(๑.๑) ที่มา : องค์การบริหารส่วนตำบลท่าทอง จึงเห็นว่าการจัดหางบประมาณเพิ่มเติมเพื่อดำเนินการในโครงการด้านโครงสร้างพื้นฐานโดยเฉพาะ ถนนลาดยางและถนนคอนกรีต จำเป็นต้องจัดหาโดยการขอสนับสนุนจากหน่วยงานที่เกี่ยวข้องเป็นบางโครงการเพื่อบรรเทาความเดือดร้อนในด้านถนนคมนาคมได้บ้าง และสามารถทำให้ประชาชนมีความสะดวกในการเดินทาง เป็นการลดต้นทุนการดำเนินชีวิตประจำวันสร้างความเข้มแข็งด้านเศรษฐกิจ และชุมชนได้อย่างมีประสิทธิภาพ ดังนั้น องค์การบริหารส่วนตำบลท่าทอง จึงได้รวบรวมโครงการที่มีความจำเป็นและเอื้อต่อการประกอบอาชีพของประชาชน ประกอบกับประชาชนยังได้รับความเดือดร้อนในการสัญจรไปมา จึงจัดทำและเสนอโครงการปรับปรุงซ่อมแซมถนน สายปากน้ำท่าทอง-ชลคราม หมู่ที่ ๕ ตำบลท่าทอง อำเภอกาญจนดิษฐ์ จังหวัดสุราษฎร์ธานี ซึ่งเป็นถนนที่เชื่อมต่อกับตำบลพลายวาสและตำบลท่าอูเท ทำให้สามารถใช้เส้นทางดังกล่าวเป็นเส้นทางในการขนส่ง การเดินทาง และการประกอบอาชีพ ซึ่งถือว่าเป็นเส้นทางที่มีความสำคัญยิ่งประชาชนมากกว่า ๑,๐๐๐ คันเรือน ที่ใช้เป็นเส้นทางคมนาคม แต่เนื่องจากการดำเนินการก่อสร้างต้องใช้งบประมาณที่ค่อนข้างสูง องค์การบริหารส่วนตำบลท่าทอง ก็ยังมีภารกิจอีกมากมายที่จะต้องดำเนินการจึงจำเป็นต้องในการขอสนับสนุนเพื่อดำเนินโครงการดังกล่าวให้สำเร็จลุล่วงเพื่อประโยชน์สุขของประชาชน

(๑.๒) สรุปสาระสำคัญ

สภาพปัญหา / ความต้องการ : ประชาชนได้รับความเดือดร้อนการสัญจรไปมา เนื่องจากถนนมีความชำรุด

ความเร่งด่วน : (ระบุระดับความจำเป็นเร่งด่วน) : องค์การบริหารส่วนตำบลท่าทอง มีงบประมาณไม่เพียงพอที่จะดำเนินการปรับปรุงซ่อมแซมถนนลาดยางสายปากน้ำท่าทอง-ชลคราม หมู่ที่ ๗,๓,๔,๕ ประชาชนตำบลท่าทองได้รับความเดือดร้อนจึงมีความจำเป็นต้องดำเนินการเข้าไปแก้ปัญหาดังกล่าวโดยเร่งด่วน

(๒) ข้อมูลทั่วไปของโครงการ

(๒.๑) วัตถุประสงค์ของโครงการ

๑. เพื่อปรับปรุงถนนลาดยาง ใช้เส้นทางในการติดต่อสื่อสาร การเดินทาง การขนส่ง และการประกอบอาชีพของประชาชนในตำบล

๒. เพื่อลดปัญหาการเดินทางที่ลำบากเป็นการลดต้นทุนในการครองชีพ

๓. เพื่อเป็นการพัฒนาโครงสร้างพื้นฐาน ในตำบลท่าทองมีความพร้อมสามารถ เชื่อมต่อกับตำบลอื่นได้

/ (๒.๒) สถานภาพ...

(๒.๒) สถานภาพของโครงการ

โครงการเดิม โครงการใหม่

(๒.๓) ประเภทของโครงการ

พัฒนา ดำเนินการปกติ

(๒.๔) ระยะเวลาดำเนินโครงการ.....๑.....ปี เริ่มต้นปี ตุลาคม ๒๕๖๘ สิ้นสุดปี.....กันยายน ๒๕๖๙

(๒.๕) สถานที่ดำเนินโครงการ : (ระบุพื้นที่ดำเนินการ เช่น อำเภอ ตำบล หมู่บ้าน เป็นต้น)
หมู่ที่ ๗,๓,๔,๕ ตำบลท่าทอง อำเภอกาญจนดิษฐ์ จังหวัดสุราษฎร์ธานี

(๓) กลุ่มเป้าหมาย และผู้มีส่วนได้ส่วนเสีย

(๓.๑) กลุ่มเป้าหมาย : ประชาชนในพื้นที่ตำบลท่าทอง และพื้นที่ใกล้เคียง

(๓.๒) ผู้มีส่วนได้ส่วนเสีย : ประชาชนที่อาศัยอยู่ในพื้นที่

(๔) เป้าหมาย ผลลัพธ์ และผลกระทบโครงการ

(๔.๑) เป้าหมายโครงการ ปรับปรุงซ่อมแซมถนนลาดยาง สายปากน้ำท่าทอง -ชลคราม หมู่ที่ ๗,๓,๔,๕ ตำบลท่าทอง อำเภอกาญจนดิษฐ์ จังหวัดสุราษฎร์ธานี

ตัวชี้วัด ประชาชนในพื้นที่ที่ได้รับการแก้ไขปัญหาและมีรายได้เพิ่มขึ้นได้แก่ ตำบลท่าทอง และตำบลใกล้เคียง ตำบลท่าอู่แท ตำบลชลคราม ประมาณ ๒,๔๕๐ ครัวเรือน

(๔.๒) ผลผลิต มีถนน เพิ่มขึ้น ๑ แห่ง

(๔.๓) ผลลัพธ์ มีถนนลาดยางที่ได้มาตรฐาน อีกทั้งยังสามารถแก้ไขปัญหาความเดือดร้อนให้แก่ราษฎรที่ใช้เส้นทาง ราษฎรนำสินค้าการเกษตรออกจำหน่ายได้สะดวก

(๔.๔) ผลกระทบ :

เชิงบวก : สามารถลดความเสียหายจากภัยพิบัติ (ภัยแล้ง)

เชิงลบ : ไม่มี

(๕) แนวทางการดำเนินงาน

(แสดงรายละเอียดกิจกรรมที่จะทำภายใต้โครงการที่จังหวัดเสนอขอ และทำเครื่องหมาย ✓ ลงในช่องระยะเวลาที่จะเริ่มดำเนินงานของแต่ละกิจกรรมสำคัญด้วย)

กิจกรรมย่อย	ระยะเวลาที่จะเริ่มดำเนินการ			
	ต.ค. - ธ.ค. ..	ม.ค. - มี.ค. ..	เม.ย. - มิ.ย. ..	ก.ค. - ก.ย. ..
๑ ปรับปรุงถนนสายปากน้ำท่าทอง-ชลคราม ลาดยางปูทับถนน กว้าง ๔.๐๐-๖.๐๐ เมตร ยาว ๔,๒๕๐ เมตร หนา ๐.๐๕ เมตร หรือมีพื้นที่ไม่น้อยกว่า ๒๑,๒๐๑ ตารางเมตร			มิ.ย.๒๕๖๘	กันยายน ๒๕๖๙

(๖) วิธีการดำเนินงาน ดำเนินการเอง จ้างเหมา

(๗) วงเงินของโครงการ จำนวน...๙,๖๓๐,๐๐๐....บาท

(๘) รายงานความสำเร็จของการดำเนินงานที่ผ่านมา -

(๙) ภารกิจขององค์กรปกครองส่วนท้องถิ่น

โครงการไม่ใช่ภารกิจขององค์กรปกครองส่วนท้องถิ่น

โครงการเป็นภารกิจขององค์กรปกครองส่วนท้องถิ่น

(๑๐) ความพร้อมของโครงการ

(๑๐.๑) พื้นที่ดำเนินโครงการ

- ดำเนินการได้ทันที หมายถึง ได้ศึกษาความเหมาะสมและกำหนดพื้นที่ดำเนินการหรือได้รับอนุญาตตามกฎหมาย และสามารถดำเนินการได้ทันที
- อยู่ในระหว่างเตรียมการ หมายถึง ได้ศึกษาความเหมาะสมและกำหนดพื้นที่ดำเนินการแล้ว แต่อยู่ในระหว่างจัดเตรียมพื้นที่ หรือกำลังแก้ไขปัญหา / อุปสรรคต่างๆ หรือเตรียมการขออนุญาตตามกฎหมาย
- อยู่ในระหว่างศึกษาความเหมาะสม และคัดเลือกพื้นที่ดำเนินการ

(๑๐.๒) แบบรูปรายการ/ แผนการปฏิบัติงาน

- มี และสมบูรณ์ (ให้ระบุชื่อหน่วยงานเจ้าของรูปแบบรายการที่ใช้)
- มีแต่ยังไม่สมบูรณ์ (ให้ระบุชื่อหน่วยงานเจ้าของรูปแบบรายการที่ใช้)
- ไม่มี

(๑๐.๓) ความพร้อมของบุคลากร เครื่องมือ และเทคนิคการดำเนินการ

- ๑) บุคลากรมีประสบการณ์ ทั้งหมด บางส่วน ไม่มีประสบการณ์
- ๒) เครื่องมือดำเนินการ มี พร้อมดำเนินการได้ทันที
 มีบางส่วนและต้องจัดหาเพิ่มเติม
 ไม่มี ต้องจัดหาเพิ่มเติม
- ๓) เทคนิคในการบริหารจัดการ มีประสบการณ์สูง
 มีประสบการณ์ปานกลาง
 ไม่มีประสบการณ์

(๑๐.๔) ผลกระทบสิ่งแวดล้อม

- ผ่านคณะกรรมการสิ่งแวดล้อมแห่งชาติแล้ว
- อยู่ระหว่างการพิจารณาของคณะกรรมการสิ่งแวดล้อมแห่งชาติ
- คณะกรรมการสิ่งแวดล้อมแห่งชาติยังไม่พิจารณา

(๑๐.๕) รายงานการศึกษาความเหมาะสม (FS)

- ไม่ต้องทำรายงานการศึกษา
- ต้องทำรายงานการศึกษา

(๑๑) วิธีการบริหารจัดการหรือการดูแลบำรุงรักษา เมื่อโครงการแล้วเสร็จ เพื่อให้เกิดความยั่งยืนของโครงการ (ให้ระบุหน่วยงานให้ชัดเจน) :

ส่งมอบให้องค์การบริหารส่วนตำบลป่าร้อน ใช้ประโยชน์และดูแลบำรุงรักษา

(๑๒) ปัญหา อุปสรรคและข้อจำกัด :

ไม่มี

.....
.....

รายละเอียดจำแนกตามงบรายจ่าย (๑ ชุด : ๑ กิจกรรมหลัก)

หน่วย: บาท

งบรายจ่าย - รายการ (ทะเบียนรายการ ประเภทรายการ ของสำนักงบประมาณ)	งบประมาณ		ค่าใช้จ่าย
	ปี ๒๕๖๘ (ถ้ามี)	ปี ๒๕๖๙	
จังหวัดสุราษฎร์ธานี			
แผนงาน :บริหารจังหวัดและกลุ่มจังหวัด ผลผลิต : โครงการพัฒนาด้านสังคม ผลผลิต : ปรับปรุงซ่อมแซมถนนลาดยางสายปากน้ำท่าทอง - ชลคราม หมู่ที่ ๗,๓,๔,๕ โครงการ : ปรับปรุงซ่อมแซมถนนลาดยางสายปากน้ำท่าทอง-ชลคราม หมู่ที่ ๗,๓,๔,๕ กิจกรรมหลัก : ลาดยางปูทับถนน กว้าง ๔.๐๐ - ๖.๐๐ เมตร ยาว ๔,๒๕๐ เมตร หน้า ๐.๐๕ เมตร หรือพื้นที่ไม่น้อยกว่า ๒๑,๒๐๕ ตารางเมตร ๑. งบดำเนินงาน ๒. งบลงทุน ๒.๒ ค่าที่ดินและสิ่งก่อสร้าง (๑) ราคาต่อหน่วยต่ำกว่า ๑๐ ล้านบาท (๒) ราคาต่อหน่วยตั้งแต่ ๑๐ ล้านบาทขึ้นไป		๔,๖๓๐,๐๐๐	ปรับปรุงซ่อมแซมถนนลาดยางสายปากน้ำท่าทอง - ชลคราม หมู่ที่ ๗,๓,๔,๕ ตำบลท่าทอง อำเภอกาญจนดิษฐ์ จังหวัดสุราษฎร์ธานี
๓. งบเงินอุดหนุน			
๔. งบรายจ่ายอื่น			

ข้อมูลพื้นฐานโครงการของจังหวัด (ระดับกิจกรรมย่อย)(๑ ชุด : ๑ กิจกรรมหลัก)

ลำดับความสำคัญ ..๑๒...

ชื่อโครงการ โครงการขยายไหล่ทาง ถนนสายบ้านท่าโพธิ์ หมู่ที่ ๒ ตำบลท่าทอง อำเภอกาญจนดิษฐ์ - บ้านพอด หมู่ที่ ๑ ตำบลชลคราม อำเภอดอนสัก

กิจกรรมหลัก ขยายไหล่ทาง ถนนสายบ้านท่าโพธิ์ หมู่ที่ ๒- ตำบลท่าทอง อำเภอกาญจนดิษฐ์ - บ้านพอด หมู่ที่ ๑ ตำบลชลคราม **วงเงิน** ๑,๒๐๐,๐๐๐ บาท

ยุทธศาสตร์ชาติ ด้านการสร้างโอกาสและความเสมอภาคทางสังคม

แผนแม่บทฯ พลังทางสังคม

ประเด็นการพัฒนาของจังหวัดที่ ๔ : พัฒนาสังคมในทุกมิติเพื่อคุณภาพชีวิตที่ดี

แผนงาน การพัฒนาโครงสร้างพื้นฐาน ระบบสาธารณสุขปโภค โครงข่ายคมนาคม การขนส่งสาธารณะ และโครงข่ายการสื่อสาร

หน่วยดำเนินการ : องค์การบริหารส่วนตำบลท่าทอง สำนักงานส่งเสริมการปกครองท้องถิ่นจังหวัดสุราษฎร์ธานี

ผู้รับผิดชอบ : นายปิยะพงษ์ ปลื้มใจ ตำแหน่ง : ปลัดอำเภอ สถานที่ติดต่อ ที่ทำการปกครองอำเภอกาญจนดิษฐ์
หมายเลขโทรศัพท์ ๐๗๗-๓๗๙-๐๒๓

(๑) หลักการและเหตุผล

(๑.๑) ที่มา : องค์การบริหารส่วนตำบลท่าทอง จึงเห็นว่าการจัดหางบประมาณเพิ่มเติมเพื่อดำเนินการในโครงการด้านโครงสร้างพื้นฐานโดยเฉพาะ ถนนลาดยางและถนนคอนกรีต จำเป็นต้องจัดหาโดยการขอสนับสนุนจากหน่วยงานที่เกี่ยวข้องเป็นบางโครงการเพื่อบรรเทาความเดือดร้อนในด้านถนนคมนาคมได้บ้าง และสามารถทำให้ประชาชนมีความสะดวกในการเดินทาง เป็นการลดต้นทุนการดำเนินชีวิตประจำวันสร้างความเข้มแข็งด้านเศรษฐกิจ และชุมชนได้อย่างมีประสิทธิภาพ ดังนั้น องค์การบริหารส่วนตำบลท่าทอง จึงได้รวบรวมโครงการที่มีความจำเป็นและเอื้อต่อการประกอบอาชีพของประชาชน ประกอบกับประชาชนยังได้รับความเดือดร้อนในการสัญจรไปมา จึงจัดทำและเสนอโครงการขยายไหล่ทางถนนสายบ้านท่าโพธิ์ หมู่ที่ ๒ ตำบลท่าทอง อำเภอกาญจนดิษฐ์ -บ้านพอด หมู่ที่ ๑ ตำบลชลคราม อำเภอดอนสัก จังหวัดสุราษฎร์ธานี ซึ่งเป็นถนนที่เชื่อมต่อกับตำบลชลคราม ทำให้สามารถใช้เส้นทางดังกล่าวเป็นเส้นทางในการขนส่ง การเดินทาง และการประกอบอาชีพ ซึ่งถือว่าเป็นเส้นทางที่มีความสำคัญยิ่งประชาชนมากกว่า ๑,๐๐๐ ครั้วเรือน ที่ใช้เป็นเส้นทางคมนาคม แต่เนื่องจากการดำเนินการก่อสร้างต้องใช้งบประมาณที่ค่อนข้างสูง องค์การบริหารส่วนตำบลท่าทอง ก็ยังมีภารกิจอีกมากมายที่จะต้องดำเนินการจึงจำเป็นต้องขอสนับสนุนเพื่อดำเนินโครงการดังกล่าวให้สำเร็จลุล่วงเพื่อประโยชน์สุขของประชาชน

(๑.๒) สรุปสาระสำคัญ

สภาพปัญหา / ความต้องการ : ประชาชนได้รับความเดือดร้อนการสัญจรไปมา เนื่องจากถนนมีความชำรุด

ความเร่งด่วน : (ระบุระดับความจำเป็นเร่งด่วน) : องค์การบริหารส่วนตำบลท่าทอง มีงบประมาณไม่เพียงพอที่จะดำเนินการขยายไหล่ทางถนนสายบ้านท่าโพธิ์ หมู่ที่ ๒ ตำบลท่าทอง อำเภอกาญจนดิษฐ์ - บ้านพอด หมู่ที่ ๑ ตำบลชลคราม อำเภอดอนสัก ประชาชนตำบลท่าทองได้รับความเดือดร้อนจึงมีความจำเป็นต้องดำเนินการเข้าไปแก้ปัญหาดังกล่าวโดยเร่งด่วน

(๒) ข้อมูลทั่วไปของโครงการ

(๒.๑) วัตถุประสงค์ของโครงการ

๑. เพื่อขยายไหล่ทาง ใช้เส้นทางในการติดต่อสื่อสาร การเดินทาง การขนส่ง และการประกอบอาชีพของประชาชนในตำบล

๒. เพื่อลดปัญหาการเดินทางที่ลำบากเป็นการลดต้นทุนในการครองชีพ

๓. เพื่อเป็นการพัฒนาโครงสร้างพื้นฐาน ในตำบลท่าทองมีความพร้อมสามารถ เชื่อมต่อกับตำบลอื่นได้

(๒.๒) สถานภาพของโครงการ

- โครงการเดิม โครงการใหม่

(๒.๓) ประเภทของโครงการ

- พัฒนา ดำเนินการปกติ

(๒.๔) ระยะเวลาดำเนินโครงการ.....๑.....ปี เริ่มต้นปี ตุลาคม ๒๕๖๘ สิ้นสุดปี...กันยายน ๒๕๖๙

(๒.๕) สถานที่ดำเนินโครงการ : (ระบุพื้นที่ดำเนินการ เช่น อำเภอ ตำบล หมู่บ้าน เป็นต้น)
หมู่ที่ ๒ ตำบลท่าทอง อำเภอกาญจนดิษฐ์ จังหวัดสุราษฎร์ธานี

(๓) กลุ่มเป้าหมาย และผู้มีส่วนได้ส่วนเสีย

(๓.๑) กลุ่มเป้าหมาย : ประชาชนในพื้นที่ตำบลท่าทอง และพื้นที่ใกล้เคียง

(๓.๒) ผู้มีส่วนได้ส่วนเสีย : ประชาชนที่อาศัยอยู่ในพื้นที่

(๔) เป้าหมาย ผลลัพธ์ และผลกระทบโครงการ

(๔.๑) เป้าหมายโครงการ ขยายไหล่ทางถนนสายบ้านท่าโพธิ์ หมู่ที่ ๒ ตำบลท่าทอง อำเภอกาญจนดิษฐ์ -บ้านพอด หมู่ที่ ๑ ตำบลชลคราม อำเภอดอนสัก จังหวัดสุราษฎร์ธานี

ตัวชี้วัด ประชาชนในพื้นที่ที่ได้รับการแก้ไขปัญหาและมีรายได้เพิ่มขึ้นได้แก่ ตำบลท่าทอง และตำบลใกล้เคียง ตำบลท่าอู่แท ตำบลชลคราม ประมาณ ๑,๐๐๐ ครัวเรือน

(๔.๒) ผลผลิต มีถนน เพิ่มขึ้น ๑ แห่ง

(๔.๓) ผลลัพธ์ มีถนนลาดยางที่ได้มาตรฐาน อีกทั้งยังสามารถแก้ไขปัญหาความเดือดร้อนให้แก่ราษฎรที่ใช้เส้นทาง ราษฎรนำสินค้าการเกษตรออกจำหน่ายได้สะดวก

(๔.๔) ผลกระทบ :

เชิงบวก : สามารถลดความเสียหายจากภัยพิบัติ (ภัยแล้ง)

เชิงลบ : ไม่มี

(๕) แนวทางการดำเนินงาน

(แสดงรายละเอียดกิจกรรมที่จะทำภายใต้โครงการที่จังหวัดเสนอขอ และทำเครื่องหมาย ✓ ลงในช่องระยะเวลาที่จะเริ่มดำเนินงานของแต่ละกิจกรรมสำคัญด้วย)

กิจกรรมย่อย	ระยะเวลาที่จะเริ่มดำเนินการ			
	ต.ค. - ธ.ค. ..	ม.ค. - มี.ค. ..	เม.ย. - มิ.ย. ..	ก.ค. - ก.ย. ..
ขยายผิวจราจรและไหล่ทาง กว้างข้างละ ๑.๐๐ เมตร ยาวข้างละ ๑,๐๐๐ เมตร หนาข้างละ ๐.๑๕ เมตร หรือมีพื้นที่ไม่น้อยกว่า ๒,๐๐๐ ตารางเมตร			มิ.ย.๒๕๖๘	กันยายน ๒๕๖๙

(๖) วิธีการดำเนินงาน ดำเนินการเอง จ้างเหมา

(๗) วงเงินของโครงการ จำนวน...๑,๒๐๐,๐๐๐....บาท

(๘) รายงานความสำเร็จของการดำเนินงานที่ผ่านมา

(๙) ภารกิจขององค์กรปกครองส่วนท้องถิ่น

โครงการไม่ใช่ภารกิจขององค์กรปกครองส่วนท้องถิ่น

โครงการเป็นภารกิจขององค์กรปกครองส่วนท้องถิ่น

(๑๐) ความพร้อมของโครงการ

(๑๐.๑) พื้นที่ดำเนินโครงการ

- ดำเนินการได้ทันที หมายถึง ได้ศึกษาความเหมาะสมและกำหนดพื้นที่ดำเนินการหรือได้รับอนุญาตตามกฎหมาย และสามารถดำเนินการได้ทันที
- อยู่ในระหว่างเตรียมการ หมายถึง ได้ศึกษาความเหมาะสมและกำหนดพื้นที่ดำเนินการแล้ว แต่อยู่ในระหว่างจัดเตรียมพื้นที่ หรือกำลังแก้ไขปัญหา / อุปสรรคต่างๆ หรือเตรียมการขออนุญาตตามกฎหมาย
- อยู่ในระหว่างศึกษาความเหมาะสม และคัดเลือกพื้นที่ดำเนินการ

(๑๐.๒) แบบสรุปรายการ/ แผนการปฏิบัติงาน

- มี และสมบูรณ์ (ให้ระบุชื่อหน่วยงานเจ้าของรูปแบบรายการที่ใช้)
- มีแต่ยังไม่สมบูรณ์ (ให้ระบุชื่อหน่วยงานเจ้าของรูปแบบรายการที่ใช้)
- ไม่มี

(๑๐.๓) ความพร้อมของบุคลากร เครื่องมือ และเทคนิคการดำเนินงาน

- ๑) บุคลากรมีประสบการณ์ ทั้งหมด บางส่วน ไม่มีประสบการณ์
- ๒) เครื่องมือดำเนินการ มี พร้อมดำเนินการได้ทันที
 มีบางส่วนและต้องจัดหาเพิ่มเติม
 ไม่มี ต้องจัดหาเพิ่มเติม
- ๓) เทคนิคในการบริหารจัดการ มีประสบการณ์สูง
 มีประสบการณ์ปานกลาง
 ไม่มีประสบการณ์

(๑๐.๔) ผลกระทบสิ่งแวดล้อม

- ผ่านคณะกรรมการสิ่งแวดล้อมแห่งชาติแล้ว
- อยู่ระหว่างการพิจารณาของคณะกรรมการสิ่งแวดล้อมแห่งชาติ
- คณะกรรมการสิ่งแวดล้อมแห่งชาติยังไม่พิจารณา

(๑๐.๕) รายงานการศึกษาความเหมาะสม (FS)

- ไม่ต้องทำรายงานการศึกษา
- ต้องทำรายงานการศึกษา

(๑๑) วิธีการบริหารจัดการหรือการดูแลบำรุงรักษา เมื่อโครงการแล้วเสร็จ เพื่อให้เกิดความยั่งยืนของโครงการ (ให้ระบุหน่วยงานให้ชัดเจน) :

ส่งมอบให้องค์การบริหารส่วนตำบลป่าร้อน ใช้ประโยชน์และดูแลบำรุงรักษา

(๑๒) ปัญหา อุปสรรคและข้อจำกัด :

ไม่มี

.....
.....

รายละเอียดจำแนกตามงบรายจ่าย (๑ ชุด : ๑ กิจกรรมหลัก)

หน่วย: บาท

งบรายจ่าย - รายการ (ทะเบียนรายการ ประเภทรายการ ของสำนักงบประมาณ)	งบประมาณ		คำชี้แจง
	ปี ๒๕๖๘ (ถ้ามี)	ปี ๒๕๖๙	
จังหวัดสุราษฎร์ธานี			
<p>แผนงาน :บริหารจังหวัดและกลุ่มจังหวัด</p> <p>ผลผลิต : โครงการพัฒนาด้านสังคม</p> <p>ผลผลิต : ขยายไหล่ทาง ถนนสายบ้านท่าโพธิ์ หมู่ที่ ๒ ตำบลท่าทอง - บ้านพอด หมู่ที่ ๑ ตำบลชลคราม</p> <p>โครงการ : ขยายไหล่ทางถนนสายบ้านท่าโพธิ์ หมู่ที่ ๒ ตำบลท่าทอง อำเภอกาญจนดิษฐ์ -บ้านพอด หมู่ที่ ๑ ตำบลชลคราม อำเภอดอนสัก จังหวัดสุราษฎร์ธานี</p> <p>กิจกรรมหลัก :ขยายผิวจราจรและไหล่ทาง กว้างข้างละ ๑.๐๐ เมตร ยาวข้างละ ๑,๐๐๐ เมตรหน้าข้างละ ๐.๑๕ เมตร หรือมีพื้นที่ไม่น้อยกว่า ๒,๐๐๐ ตารางเมตร</p> <p>๑. งบดำเนินงาน</p> <p>๒. งบลงทุน</p> <p>๒.๒ ค่าที่ดินและสิ่งก่อสร้าง</p> <p>(๑) ราคาต่อหน่วยต่ำกว่า ๑๐ ล้านบาท</p> <p>(๒) ราคาต่อหน่วยตั้งแต่ ๑๐ ล้านบาทขึ้นไป</p> <p>(๑.๑) ค่าที่ดิน</p> <p>(ระบุรายการ)</p>		๑,๒๐๐,๐๐๐	ขยายไหล่ทางถนนสายบ้านท่าโพธิ์ หมู่ที่ ๒ ตำบลท่าทอง อำเภอกาญจนดิษฐ์ -บ้านพอด หมู่ที่ ๑ ตำบลชลคราม อำเภอดอนสัก จังหวัดสุราษฎร์ธานี
๓. งบเงินอุดหนุน			
๔. งบรายจ่ายอื่น			

ข้อมูลพื้นฐานโครงการของจังหวัด (ระดับกิจกรรมย่อย)(๑ ชุด : ๑ กิจกรรมหลัก)

ลำดับความสำคัญ ...๑๓..

ชื่อโครงการ ก่อสร้างเขื่อนกันตลิ่งพังหลังวัดสวาด หมู่ที่ ๒ ตำบลปาร้อน อำเภอกาญจนดิษฐ์ จังหวัดสุราษฎร์ธานี

กิจกรรมหลัก ก่อสร้างเขื่อนกันตลิ่งพัง

วงเงิน ๑๐,๐๐๐,๐๐๐ บาท

ยุทธศาสตร์ชาติ ด้านการสร้างโอกาสและความเสมอภาคทางสังคม

แผนแม่บทฯ พลังทางสังคม

ประเด็นการพัฒนาของจังหวัดที่ ๕ : บริหารจัดการทรัพยากรธรรมชาติและสิ่งแวดล้อมเพื่อการอนุรักษ์
และการใช้ประโยชน์อย่างยั่งยืน

แผนงาน : ด้านการบริหารจัดการภัยพิบัติ

หน่วยดำเนินการ : สำนักงานโยธาธิการและผังเมืองจังหวัดสุราษฎร์ธานี/ ที่ทำการปกครองอำเภอกาญจนดิษฐ์/ อบต.ปาร้อน

ผู้รับผิดชอบ : นายปิยะพงษ์ ปลื้มใจ ตำแหน่ง : ปลัดอำเภอ สถานที่ติดต่อ ที่ทำการปกครองอำเภอกาญจนดิษฐ์ หมายเลข
โทรศัพท์ ๐๗๗-๓๗๙-๐๒๓

(๑) หลักการและเหตุผล

(๑.๑) ที่มา : ด้วยคลองหลังวัดสวาด หมู่ที่ ๒ บ้านวัดสวาด ตำบลปาร้อน อำเภอกาญจนดิษฐ์ จังหวัดสุราษฎร์ธานี มีการพังทลายของดินสองฝั่งคลอง มาเป็นระยะเวลานาน ก่อให้เกิดความเสียหายต่อที่ดินและทรัพย์สินของประชาชนสองฝั่งคลองเป็นจำนวนมาก และความเสียหายดังกล่าวได้เพิ่มทวีคูณขึ้นทุกปีเนื่องจากภัยธรรมชาติ หากไม่ได้รับการก่อสร้างเขื่อนกันตลิ่งพังจะก่อให้เกิดความเสียหายต่อประชาชนมากขึ้น องค์การบริหารส่วนตำบลปาร้อนได้ตระหนักถึงปัญหาดังกล่าวที่จะเสียหายเพิ่มมากขึ้นในอนาคต แต่การสร้างโครงการดังกล่าวเกินศักยภาพที่องค์การบริหารส่วนตำบลปาร้อนจะดำเนินการเองได้ จึงได้ส่งโครงการมาเพื่อขอรับการสนับสนุนงบประมาณดำเนินการช่วยเหลือโดยเร่งด่วนต่อไป

(๑.๒) สรุปสาระสำคัญ

สภาพปัญหา / ความต้องการ : มีการพังทลายของดินสองฝั่งคลอง มาเป็นระยะเวลานาน ก่อให้เกิดความเสียหายต่อที่ดินและทรัพย์สินของประชาชนสองฝั่งคลองเป็นจำนวนมาก

ความเร่งด่วน : (ระบุระดับความจำเป็นเร่งด่วน) : ความเสียหายดังกล่าวได้เพิ่มทวีคูณขึ้นทุกปีเนื่องจากภัยธรรมชาติ หากไม่ได้รับการก่อสร้างเขื่อนกันตลิ่งพังจะก่อให้เกิดความเสียหายต่อประชาชนมากขึ้น

(๒) ข้อมูลทั่วไปของโครงการ

(๒.๑) วัตถุประสงค์ของโครงการ ก่อสร้างเขื่อนกันตลิ่งพังคลองหลังวัดสวาด หมู่ที่ ๒ บ้านวัดสวาด ตำบลปาร้อน อำเภอกาญจนดิษฐ์ จังหวัดสุราษฎร์ธานี มีการพังทลายของดินสองฝั่งคลอง มาเป็นระยะเวลานาน ก่อให้เกิดความเสียหายต่อที่ดินและทรัพย์สินของประชาชนสองฝั่งคลองเป็นจำนวนมาก และความเสียหายดังกล่าวได้เพิ่มทวีคูณขึ้นทุกปีเนื่องจากภัยธรรมชาติ

(๒.๒) สถานภาพของโครงการ

โครงการเดิม

โครงการใหม่

(๒.๓) ประเภทของโครงการ

พัฒนา

ดำเนินการปกติ

(๒.๔) ระยะเวลาดำเนินโครงการ.....๑.....ปี เริ่มต้นปี ตุลาคม ๒๕๖๘ สิ้นสุดปี.....กันยายน ๒๕๖๙

(๒.๕) สถานที่ดำเนินโครงการ : (ระบุพื้นที่ดำเนินการ เช่น อำเภอ ตำบล หมู่บ้าน เป็นต้น)
หมู่ที่ ๒ บ้านวัดสวาด ตำบลปาร้อน อำเภอกาญจนดิษฐ์ จังหวัดสุราษฎร์ธานี

(๓) กลุ่มเป้าหมาย และผู้มีส่วนได้ส่วนเสีย

(๓.๑) กลุ่มเป้าหมาย : ประชาชนในพื้นที่ตำบลปาร้อน และพื้นที่ใกล้เคียง

(๓.๒) ผู้มีส่วนได้ส่วนเสีย : ประชาชนที่อาศัยอยู่ในพื้นที่

/(๔) เป้าหมาย...

(๔) เป้าหมาย ผลลัพธ์ และผลกระทบโครงการ

(๔.๑) เป้าหมายโครงการ ก่อสร้างเขื่อนกันตลิ่งพังคลองหลังวัดสวาด หมู่ที่ ๒ บ้านวัดสวาด ตำบลปาร่อน อำเภอกาญจนดิษฐ์ จังหวัดสุราษฎร์ธานี

ตัวชี้วัด ประชาชนในพื้นที่ที่ได้รับการแก้ไขปัญหามีรายได้เพิ่มขึ้นได้แก่ ตำบลปาร่อน และตำบลคลองสระ ประมาณ ๑,๕๐๐ ครัวเรือน

(๔.๒) ผลผลิต ก่อสร้างเขื่อนกันตลิ่งพังคลองหลังวัดสวาด หมู่ที่ ๒ บ้านวัดสวาด ตำบลปาร่อน อำเภอกาญจนดิษฐ์ จังหวัดสุราษฎร์ธานี

(๔.๓) ผลลัพธ์ ลดความเสี่ยงและเพิ่มขีดความสามารถของชุมชนในการจัดการภัยพิบัติ

(๔.๔) ผลกระทบ :

เชิงบวก : สามารถลดความเสียหายจากภัยพิบัติ

เชิงลบ : ไม่มี

(๕) แนวทางการดำเนินงาน

(แสดงรายละเอียดกิจกรรมที่จะทำภายใต้โครงการที่จังหวัดเสนอขอ และทำเครื่องหมาย ✓ ลงในช่องระยะเวลาที่จะเริ่มดำเนินงานของแต่ละกิจกรรมสำคัญด้วย)

กิจกรรมย่อย	ระยะเวลาที่จะเริ่มดำเนินการ			
	ต.ค. - ธ.ค. ..	ม.ค. - มี.ค. ..	เม.ย. - มิ.ย. ..	ก.ค. - ก.ย. ..
๑ ก่อสร้างเขื่อนกันตลิ่งพัง			มิ.ย.๒๕๖๘	กันยายน ๒๕๖๙
๒				
๓				
๔				
๕				

(๖) วิธีการดำเนินงาน ดำเนินการเอง จ้างเหมา

(๗) วงเงินของโครงการ จำนวน...๑๐,๐๐๐,๐๐๐....บาท

(๘) รายงานความสำเร็จของการดำเนินงานที่ผ่านมา -

(๙) ภารกิจขององค์กรปกครองส่วนท้องถิ่น

โครงการไม่ใช่ภารกิจขององค์กรปกครองส่วนท้องถิ่น

โครงการเป็นภารกิจขององค์กรปกครองส่วนท้องถิ่น

(๑๐) ความพร้อมของโครงการ

(๑๐.๑) พื้นที่ดำเนินโครงการ

ดำเนินการได้ทันที หมายถึง ได้ศึกษาความเหมาะสมและกำหนดพื้นที่ดำเนินการหรือได้รับอนุญาตตามกฎหมาย และสามารถดำเนินการได้ทันที

อยู่ในระหว่างเตรียมการ หมายถึง ได้ศึกษาความเหมาะสมและกำหนดพื้นที่ดำเนินการแล้ว แต่อยู่ในระหว่างจัดเตรียมพื้นที่ หรือกำลังแก้ไขปัญหา / อุปสรรคต่างๆ หรือเตรียมการขออนุญาตตามกฎหมาย

อยู่ในระหว่างศึกษาความเหมาะสม และคัดเลือกพื้นที่ดำเนินการ

(๑๐.๒) แบบบูรณาการ/ แผนการปฏิบัติงาน

มี และสมบูรณ์ (ให้ระบุชื่อหน่วยงานเจ้าของรูปแบบรายการที่ใช้)

มีแต่ยังไม่สมบูรณ์ (ให้ระบุชื่อหน่วยงานเจ้าของรูปแบบรายการที่ใช้)

ไม่มี

(๑๐.๓) ความพร้อมของบุคลากร เครื่องมือ และเทคนิคการดำเนินการ

- ๑) บุคลากรมีประสิทธิภาพ ทั้งหมด บางส่วน ไม่มีประสิทธิภาพ
- ๒) เครื่องมือดำเนินการ มี พร้อมดำเนินการได้ทันที
 มีบางส่วนและต้องจัดหาเพิ่มเติม
 ไม่มี ต้องจัดหาเพิ่มเติม
- ๓) เทคนิคในการบริหารจัดการ มีประสิทธิภาพสูง
 มีประสิทธิภาพปานกลาง
 ไม่มีประสิทธิภาพ

(๑๐.๔) ผลกระทบสิ่งแวดล้อม

- ผ่านคณะกรรมการสิ่งแวดล้อมแห่งชาติแล้ว
- อยู่ระหว่างการพิจารณาของคณะกรรมการสิ่งแวดล้อมแห่งชาติ
- คณะกรรมการสิ่งแวดล้อมแห่งชาติยังไม่พิจารณา

(๑๐.๕) รายงานการศึกษาความเหมาะสม (FS)

- ไม่ต้องทำรายงานการศึกษา
- ต้องทำรายงานการศึกษา

(๑๑) วิธีการบริหารจัดการหรือการดูแลบำรุงรักษา เมื่อโครงการแล้วเสร็จ เพื่อให้เกิดความยั่งยืนของโครงการ (ให้ระบุหน่วยงานให้ชัดเจน) :

ส่งมอบให้องค์การบริหารส่วนตำบลป่าร้อน ใช้ประโยชน์และดูแลบำรุงรักษา

(๑๒) ปัญหา อุปสรรคและข้อจำกัด :

ไม่มี

.....
.....

รายละเอียดจำแนกตามงบรายจ่าย (๑ ชุด : ๑ กิจกรรมหลัก)

หน่วย : บาท

งบรายจ่าย - รายการ (ทะเบียนรายการ ประเภทรายการ ของสำนักงบประมาณ)	งบประมาณ		คำชี้แจง
	ปี ๒๕๖๘ (ถ้ามี)	ปี ๒๕๖๙	
จังหวัดสุราษฎร์ธานี			
แผนงาน :บริหารจังหวัดและกลุ่มจังหวัด ผลผลิต :.โครงการพัฒนาด้านการบริหารจัดการทรัพยากรธรรมชาติและสิ่งแวดล้อม ผลผลิต :.ก่อสร้างเขื่อนกั้นตลิ่งหลังวัดสวาด โครงการ :ก่อสร้างเขื่อนกั้นตลิ่งหลังวัดสวาด หมู่ที่ ๒ ตำบลป่าร้อน อำเภอกาญจนดิษฐ์ จังหวัดสุราษฎร์ธานี กิจกรรมหลัก : ก่อสร้างเขื่อนกั้นตลิ่งพัง ๑. งบดำเนินงาน ๒. งบลงทุน ๒.๑ ค่าครุภัณฑ์ (๑) ราคาต่อหน่วยต่ำกว่า ๑ ล้านบาท (๒) ราคาต่อหน่วยตั้งแต่ ๑ ล้านบาทขึ้นไป ๒.๒ ค่าที่ดินและสิ่งก่อสร้าง (๑) ราคาต่อหน่วยต่ำกว่า ๑๐ ล้านบาท (๒) ราคาต่อหน่วยตั้งแต่ ๑๐ ล้านบาทขึ้นไป		๑๐,๐๐๐,๐๐๐	ก่อสร้างเขื่อนกั้นตลิ่งหลังวัดสวาด หมู่ที่ ๒ ตำบลป่าร้อน อำเภอกาญจนดิษฐ์ จังหวัดสุราษฎร์ธานี
๓. งบเงินอุดหนุน			
๔. งบรายจ่ายอื่น			

แบบ จ.1-1

(Project Brief) รายโครงการ

แบบฟอร์มโครงการแบบย่อ (Project Brief) ของโครงการสำคัญภายใต้งบประมาณของจังหวัด
ประเด็นการพัฒนาที่ 3 พัฒนาโครงข่ายคมนาคมขนส่งเชื่อมโยงระบบโลจิสติกส์

หัวข้อ	รายละเอียด
1.ชื่อโครงการ	โครงการก่อสร้างท่าเทียบเรือ หมู่ที่ 1 ตำบลบางโพธิ์ อำเภอมือเมืองฯ จังหวัดสุราษฎร์ธานี
2.ชื่อแผนงาน	แผนงาน : การพัฒนาโครงสร้างพื้นฐาน ระบบสาธารณูปโภค โครงข่ายคมนาคม การขนส่งสาธารณะ และโครงข่ายการสื่อสาร
3.แนวทางการพัฒนา	4. พัฒนาสังคมในทุกมิติเพื่อคุณภาพชีวิตที่ดี
4.หลักการและเหตุผล	องค์การบริหารส่วนตำบลบางโพธิ์มีพื้นที่ติดแม่น้ำสายหลักที่สามารถไปเชื่อมต่อปากอ่าวทะเลอ่าวไทย วิถีชาวบ้านส่วนใหญ่จึงก็ประกอบอาชีพในการประมง เป็นเส้นทางในการท่องเที่ยวทางน้ำซึ่งในปัจจุบันนี้ได้รับความนิยมอย่างสูง แต่เนื่องจากจากงบประมาณมีจำกัดจึงมีความจำเป็นที่จะต้องขอรับการสนับสนุนงบประมาณเพื่อจัดทำโครงการก่อสร้างท่าเทียบเรือ หมู่ที่ 1 ตำบลบางโพธิ์ อำเภอมือเมืองฯ จังหวัดสุราษฎร์ธานี ต่อไป
5.วัตถุประสงค์ของโครงการ	1.เพื่อส่งเสริมการคมนาคมทางน้ำให้ได้มาตรฐาน 2.เพื่อเสริมสร้างความเข้มแข็งให้กับประชาชนในพื้นที่ 3.เพื่อให้ประชาชนมีสถานที่หลักในการคมนาคมทางน้ำ
6.ตัวชี้วัดและค่าเป้าหมาย	มีท่าเทียบเรือ หมู่ที่ 1 ตำบลบางโพธิ์ อำเภอมือเมืองฯ จังหวัดสุราษฎร์ธานี ขนาด ๕X๘ เมตร รองรับเรือขนาดไม่เกิน ๑๐ ตันกรอส
7.พื้นที่เป้าหมาย	หมู่ที่ 1 ตำบลบางโพธิ์ อำเภอมือเมืองฯ จังหวัดสุราษฎร์ธานี
8.กิจกรรมหลัก	ก่อสร้างท่าเทียบเรือ หมู่ที่ 1 ตำบลบางโพธิ์ อำเภอมือเมืองฯ จังหวัดสุราษฎร์ธานี ขนาด ๕X๘ เมตร รองรับเรือขนาดไม่เกิน ๑๐ ตันกรอส
8.1 กิจกรรมหลักที่ 1 งบประมาณ ผู้รับผิดชอบ หน่วยงานที่เกี่ยวข้อง	3,500,000 บาท องค์การบริหารส่วนตำบลบางโพธิ์ จังหวัดสุราษฎร์ธานี

หัวข้อ	รายละเอียด
9.หน่วยงานดำเนินการ	<p>องค์การบริหารส่วนตำบลบางโพธิ์ อำเภอเมืองสุราษฎร์ธานี จังหวัดสุราษฎร์ธานี นายไพศาล กระสินธุ์ ตำแหน่ง นายกองค์การบริหารส่วนตำบลบางโพธิ์ มือถือ 081-7372060</p>
10.ระยะเวลาในการดำเนินการ	ปีงบประมาณ พ.ศ. 2569
11.งบประมาณ	10,000,000 บาท
12.ผลผลิต(Output)	<p>ทำเทียบเรือ หมู่ที่ 1 ตำบลบางโพธิ์ อำเภอเมืองฯ จังหวัดสุ ราษฎร์ธานี ขนาด ๕X๘ เมตร รองรับเรือขนาดไม่เกิน ๑๐ ตัน กרוส จำนวน 1 แห่ง</p>
13.ผลลัพธ์จากการดำเนินโครงการ (Outcome)	<p>เป้าหมายเชิงปริมาณ ทำเทียบเรือ จำนวน 1 แห่งเป้าหมาย เชิงคุณภาพ ประชาชนตำบลบางโพธิ์ จำนวน 639 ครัวเรือน และประชาชนจำนวน 1,749 คน</p>

แบบ จ.1-1

(Project Brief) รายโครงการ

.แบบฟอร์มโครงการแบบย่อ (Project Brief) ของโครงการสำคัญภายใต้งบประมาณของจังหวัด
ประเด็นการพัฒนาที่ 3 พัฒนาโครงข่ายคมนาคมขนส่งเชื่อมโยงระบบโลจิสติกส์

หัวข้อ	รายละเอียด
1.ชื่อโครงการ	โครงการก่อสร้างถนนคอนกรีตเสริมเหล็ก รหัสทางหลวง สฎ.ถ.97-009 สายนายบรม ทองเดิม หมู่ที่ 3 – หมู่ที่ 4 บ้านท้องทราย –บางตุ้ม หมู่ที่ 3 ตำบลบางโพธิ์ อำเภอมือ เมืองฯ จังหวัดสุราษฎร์ธานี
2.ชื่อแผนงาน	แผนงาน : การพัฒนาโครงสร้างพื้นฐาน ระบบสาธารณูปโภค โครงข่ายคมนาคม การขนส่งสาธารณะ และโครงข่ายการสื่อสาร
3.แนวทางการพัฒนา	4. พัฒนาสังคมในทุกมิติเพื่อคุณภาพชีวิตที่ดี
4.หลักการและเหตุผล	องค์การบริหารส่วนตำบลบางโพธิ์มีเส้นทาง คมนาคมที่ต้องได้รับการพัฒนาเนื่องจากจำนวนผู้ใช้ถนนมี เป็นจำนวนมาก จึงมีความจำเป็นต้องพัฒนาเส้นทาง การคมนาคมให้ได้มาตรฐาน แต่เนื่องจากจากงบประมาณ มีจำกัดจึงมีความจำเป็นต้องขอรับการสนับสนุน งบประมาณเพื่อจัดทำโครงการก่อสร้างถนนคอนกรีตเสริม เหล็ก รหัสทางหลวง สฎ.ถ.97-009 สายนายบรม ทอง เดิม หมู่ที่ 3 – หมู่ที่ 4 บ้านท้องทราย –บางตุ้ม หมู่ที่ 3 ตำบลบางโพธิ์ อำเภอมือเมืองฯ จังหวัดสุราษฎร์ธานี ต่อไป
5.วัตถุประสงค์ของโครงการ	1.เพื่อส่งเสริมและพัฒนากิจกรรมคมนาคมให้ได้มาตรฐาน 2.เพื่อเสริมสร้างความปลอดภัยให้กับผู้ใช้รถใช้ถนนในพื้นที่ 3.เพื่อให้ประชาชนได้รับความสะดวกจากการใช้เส้นทาง
6.ตัวชี้วัดและค่าเป้าหมาย	ก่อสร้างถนนคอนกรีตเสริมเหล็ก รหัสทางหลวง สฎ.ถ.97- 009 สายนายบรม ทองเดิม หมู่ที่ 3 – หมู่ที่ 4 บ้านท้อง ทราย –บางตุ้ม หมู่ที่ 3 ตำบลบางโพธิ์ อำเภอมือเมืองฯ จังหวัดสุราษฎร์ธานี
7.พื้นที่เป้าหมาย	หมู่ที่ 3,4 ตำบลบางโพธิ์ อำเภอมือเมืองฯ จังหวัดสุราษฎร์ธานี
8.กิจกรรมหลัก	โครงการก่อสร้างถนนคอนกรีตเสริมเหล็ก รหัสทางหลวง สฎ.ถ.97-009 สายนายบรม ทองเดิม หมู่ที่ 3 – หมู่ที่ 4 บ้านท้องทราย –บางตุ้ม หมู่ที่ 3 ตำบลบางโพธิ์ อำเภอมือ เมืองฯ จังหวัดสุราษฎร์ธานี

หัวข้อ	รายละเอียด
<p>8.1 กิจกรรมหลักที่ 1</p> <p>งบประมาณ</p> <p>ผู้รับผิดชอบ</p> <p>หน่วยงานที่เกี่ยวข้อง</p>	<p>9,999,000 บาท</p> <p>องค์การบริหารส่วนตำบลบางโพธิ์</p> <p>จังหวัดสุราษฎร์ธานี</p>
<p>9.หน่วยงานดำเนินการ</p>	<p>องค์การบริหารส่วนตำบลบางโพธิ์</p> <p>อำเภอเมืองสุราษฎร์ธานี จังหวัดสุราษฎร์ธานี</p> <p>นายไพศาล กระสินธุ์</p> <p>ตำแหน่ง นายกองค์การบริหารส่วนตำบลบางโพธิ์</p> <p>มือถือ 081-7372060</p>
<p>10.ระยะเวลาในการดำเนินการ</p>	<p>ปีงบประมาณ พ.ศ. 2569</p>
<p>11.งบประมาณ</p>	<p>9,999,000 บาท</p>
<p>12.ผลผลิต(Output)</p>	<p>ก่อสร้างถนนคอนกรีตเสริมเหล็ก รหัสทางหลวง สฎ.ถ.97-009 สายนายบรม ทองเดิม หมู่ที่ 3 - หมู่ที่ 4 บ้านห้องทราย-บางตุ้ม หมู่ที่ 3 ตำบลบางโพธิ์ อำเภอเมืองฯ จังหวัดสุราษฎร์ธานี กว้าง ๖ เมตร</p> <p>ยาว ๑,๒๔๐ เมตร หนา ๐.๑๕ เมตร</p>
<p>13.ผลลัพธ์จากการดำเนินโครงการ(Outcome)</p>	<p>เป้าหมายเชิงปริมาณ ถนนคอนกรีตเสริมเหล็ก จำนวน 1 แห่ง</p> <p>เป้าหมายเชิงคุณภาพ ประชาชนตำบลบางโพธิ์ จำนวน 639 ครัวเรือน และประชาชนจำนวน 1,749 คน</p>

แบบ จ.1-1

(Project Brief) รายโครงการ

3.แบบฟอร์มโครงการแบบย่อ (Project Brief) ของโครงการสำคัญภายใต้งบประมาณของจังหวัด
ประเด็นการพัฒนาที่ 4 เสริมสร้างพลังทางสังคมเพื่อคุณภาพชีวิตที่ดี

หัวข้อ	รายละเอียด
1.ชื่อโครงการ	โครงการก่อสร้างศูนย์การเรียนรู้และพัฒนาชุมชนบางโพธิ์ หมู่ที่ 1 ตำบลบางโพธิ์ อำเภอเมืองฯ จังหวัดสุราษฎร์ธานี
2.ชื่อแผนงาน	แผนงาน : การพัฒนาโครงสร้างพื้นฐาน ระบบสาธารณสุขปึก โครงการขายนาคม การขนส่งสาธารณะ และโครงการ สื่อสาร
3.แนวทางการพัฒนา	4.เสริมสร้างพลังทางสังคมเพื่อคุณภาพชีวิตที่ดี
4.หลักการและเหตุผล	องค์การบริหารส่วนตำบลบางโพธิ์มีแผนนโยบายในการ พัฒนาศักยภาพให้กับประชาชนในพื้นที่ในทุกมิติ โดยใช้พื้นที่ โรงเรียนวัดโชติการาม(โรงเรียนเก่า) เป็นสถานที่ในการจัดทำ โครงการดังกล่าว แต่เนื่องจากจากงบประมาณมีจำกัดจึงมี ความจำเป็นที่จะต้องขอรับการสนับสนุนงบประมาณเพื่อ จัดทำโครงการก่อสร้างศูนย์การเรียนรู้และพัฒนาศักยภาพ ชุมชนบางโพธิ์ ต่อไป
5.วัตถุประสงค์ของโครงการ	1.เพื่อสร้างการรับรู้ที่หลากหลายในทุกมิติ 2.เพื่อเสริมสร้างความเข้มแข็งให้กับประชาชนในพื้นที่ 3.เพื่อให้ประชาชนได้มีสถานที่ในการจัดสาธารณะต่างๆ
6.ตัวชี้วัดและค่าเป้าหมาย	มีศูนย์การเรียนรู้และพัฒนาศักยภาพชุมชนบางโพธิ์ ดังนี้ ปรับปรุงอาคารเรียนหลังเก่า ก่อสร้างระบบอาคาร สาธารณสุขปึก สาธารณูปการฯลฯ เพิ่มขึ้น 1 แห่ง
7.พื้นที่เป้าหมาย	หมู่ที่ 1 ตำบลบางโพธิ์ อำเภอเมืองฯ จังหวัดสุราษฎร์ธานี
8.กิจกรรมหลัก	ก่อสร้างศูนย์การเรียนรู้และพัฒนาศักยภาพชุมชนบางโพธิ์ ดังนี้ ปรับปรุงอาคารเรียนหลังเก่า ก่อสร้างระบบอาคาร สาธารณสุขปึก สาธารณูปการ ฯลฯ
8.1 กิจกรรมหลักที่ 1 งบประมาณ ผู้รับผิดชอบ หน่วยงานที่เกี่ยวข้อง	10,000,000 บาท องค์การบริหารส่วนตำบลบางโพธิ์ จังหวัดสุราษฎร์ธานี

หัวข้อ	รายละเอียด
9.หน่วยงานดำเนินการ	<p>องค์การบริหารส่วนตำบลบางโพธิ์ อำเภอเมืองสุราษฎร์ธานี จังหวัดสุราษฎร์ธานี นายไพศาล กระสินธุ์ ตำแหน่ง นายกององค์การบริหารส่วนตำบลบางโพธิ์ มือถือ 081-7372060</p>
10.ระยะเวลาในการดำเนินการ	ปีงบประมาณ พ.ศ. 2569
11.งบประมาณ	10,000,000 บาท
12.ผลผลิต(Output)	<p>ศูนย์การเรียนรู้และพัฒนาศักยภาพชุมชนบางโพธิ์ จำนวน 1 แห่ง</p>
13.ผลลัพธ์จากการดำเนินโครงการ (Outcome)	<p>เป้าหมายเชิงปริมาณ ศูนย์การเรียนรู้และพัฒนาศักยภาพชุมชนบางโพธิ์ จำนวน 1 แห่ง</p> <p>เป้าหมายเชิงคุณภาพ ประชาชนตำบลบางโพธิ์ จำนวน 639 ครัวเรือน และประชาชนจำนวน 1,749 คน</p>

แบบ จ.1-1

(Project Brief) รายโครงการ

แบบฟอร์มโครงการแบบย่อ (Project Brief) ของโครงการสำคัญภายใต้งบประมาณของจังหวัด
ประเด็นการพัฒนาจังหวัดที่ 5 บริหารจัดการทรัพยากรธรรมชาติและสิ่งแวดล้อมเพื่อเป็นมาตรฐานการ
พัฒนาอย่างยั่งยืน

หัวข้อ	รายละเอียด
1.ชื่อโครงการ	โครงการก่อสร้างเขื่อนป้องกันตลิ่งและเขื่อนเรียงหินสำนัก สงฆ์แหลมทองทราย หมู่ที่ 4 ตำบลบางโพธิ์ อำเภอมือเืองฯ จังหวัดสุราษฎร์ธานี
2.ชื่อแผนงาน	แผนงาน 5.3 จัดการภัยพิบัติและสาธารณภัย
3.แนวทางการพัฒนา	5.บริหารจัดการทรัพยากรธรรมชาติและสิ่งแวดล้อมเพื่อเป็น ฐานการพัฒนาอย่างยั่งยืน
4.หลักการและเหตุผล	สำนักสงฆ์แหลมทองทราย หมู่ที่ 4 ตำบลบางโพธิ์ ตำบลบางโพธิ์ อำเภอมือเืองสุราษฎร์ธานี จังหวัดสุราษฎร์ธานี เป็นศาสนสถานที่ชาวบ้านในพื้นที่ตำบลบางโพธิ์นิยมจัดก ิจกรรมทางศาสนา รวมไปถึงกิจกรรมสาธารณะอื่นๆ เป็น จำนวนมาก แต่พื้นที่ดังกล่าวเป็นพื้นที่ที่ติดกับแม่น้ำ ได้แก่ คลองขวาง คลองพุนพิน มีลมแรง ส่งผลให้น้ำกัดเซาะพื้นที่ แต่ละปีนั้นไปในวงกว้าง และป้องกันการพังทลายของตลิ่ง ไม่ให้เกิดเซาะมากไปกว่านี้ จึงได้เสนอโครงการก่อสร้างเขื่อน ป้องกันตลิ่งและเขื่อนเรียงหินสำนักสงฆ์แหลมทองทราย หมู่ ที่ 4 ตำบลบางโพธิ์ อำเภอมือเืองฯ จังหวัดสุราษฎร์ธานี เพื่อแก้ไขปัญหา น้ำกัดเซาะตลิ่งได้อย่างยั่งยืนต่อไป
5.วัตถุประสงค์ของโครงการ	1.เพื่อป้องกันน้ำกัดเซาะตลิ่งได้อย่างตรงจุด 2 เพื่อรักษาพื้นที่ให้เป็นศาสนสถานและจัดกิจกรรม สาธารณะต่างๆให้กับประชาชนในพื้นที่ 3.เพื่อให้ประชาชนได้มีสถานที่ในการเข้าร่วมกิจกรรมทาง ศาสนาและกิจกรรมสาธารณะอื่น
6.ตัวชี้วัดและค่าเป้าหมาย	มีเขื่อนเพื่อป้องกันน้ำกัดเซาะตลิ่ง และรองรับนักท่องเที่ยว ที่เข้ามาในแหล่งท่องเที่ยว เพิ่มขึ้น 1 แห่ง
7.พื้นที่เป้าหมาย	หมู่ที่ 4 ตำบลบางโพธิ์ อำเภอมือเืองฯ จังหวัดสุราษฎร์ธานี

หัวข้อ	รายละเอียด
8.กิจกรรมหลัก	ก่อสร้างเขื่อนป้องกันตลิ่งและเขื่อนเรียงหินสำนักสงฆ์แหลมทองทราย หมู่ที่ 4 ตำบลบางโพธิ์ อำเภอเมืองฯ จังหวัดสุราษฎร์ธานี โดยการก่อสร้างเขื่อนป้องกันตลิ่งพังหรือเขื่อนเรียงหิน ระยะทาง ๓๐๐ เมตร
8.1 กิจกรรมหลักที่ 1 งบประมาณ ผู้รับผิดชอบ หน่วยงานที่เกี่ยวข้อง	15,000,000 บาท องค์การบริหารส่วนตำบลบางโพธิ์ จังหวัดสุราษฎร์ธานี
9.หน่วยงานดำเนินการ	องค์การบริหารส่วนตำบลบางโพธิ์ อำเภอเมืองสุราษฎร์ธานี จังหวัดสุราษฎร์ธานี นายไพศาล กระสินธุ์ ตำแหน่ง นายกองค์การบริหารส่วนตำบลบางโพธิ์ มือถือ 081-7372060
10.ระยะเวลาในการดำเนินการ	ปีงบประมาณ พ.ศ. 2569
11.งบประมาณ	15,000,000 บาท
12.ผลผลิต(Output)	เขื่อนป้องกันตลิ่งพังหรือเขื่อนเรียงหิน ระยะทาง ๓๐๐ เมตร
13.ผลลัพธ์จากการดำเนินโครงการ (Outcome)	เป้าหมายเชิงปริมาณ เขื่อนป้องกันตลิ่งพังหรือเขื่อนเรียงหิน ระยะทาง ๓๐๐ เมตร เป้าหมายเชิงคุณภาพ ประชาชนตำบลบางโพธิ์ จำนวน 639 ครัวเรือน และประชาชนจำนวน 1,749 คน

แบบ จ.1-1

(Project Brief) รายโครงการ

แบบฟอร์มโครงการแบบย่อ (Project Brief) ของโครงการสำคัญภายใต้งบประมาณของจังหวัด
ประเด็นการพัฒนาจังหวัดที่ 5 บริหารจัดการทรัพยากรธรรมชาติและสิ่งแวดล้อมเพื่อเป็นมาตรฐานการ
พัฒนา

อย่างยั่งยืน

หัวข้อ	รายละเอียด
1.ชื่อโครงการ	โครงการก่อสร้างเขื่อนป้องกันตลิ่งและเขื่อนเรียงหินโรงเรียนบ้านท่าอิฐ หมู่ที่ 2 ตำบลบางโพธิ์ อำเภอเมืองฯ จังหวัดสุราษฎร์ธานี
2.ชื่อแผนงาน	แผนงาน 5.3 จัดการภัยพิบัติและสาธารณภัย
3.แนวทางการพัฒนา	5.บริหารจัดการทรัพยากรธรรมชาติและสิ่งแวดล้อมเพื่อเป็นฐานการพัฒนาอย่างยั่งยืน
4.หลักการและเหตุผล	โรงเรียนบ้านท่าอิฐ หมู่ที่ 2 ตำบลบางโพธิ์ ตำบลบางโพธิ์ อำเภอเมืองสุราษฎร์ธานี จังหวัดสุราษฎร์ธานี เป็นศาสนสถานที่ชาวบ้านในพื้นที่ตำบลบางโพธิ์นิยมจัดกิจกรรมสาธารณะอื่นๆ เป็นจำนวนมาก แต่พื้นที่ดังกล่าวเป็นพื้นที่ที่ติดกับคลองพุนพิน มีลมแรง ส่งผลให้น้ำกัดเซาะพื้นที่แต่ละปีนั้นไปในวงกว้าง และป้องกันการพังทลายของตลิ่งไม่ให้เกิดเซาะมากไปกว่านี้ จึงได้เสนอโครงการก่อสร้างเขื่อนป้องกันตลิ่งและเขื่อนเรียงหินโรงเรียนบ้านท่าอิฐ หมู่ที่ 2 ตำบลบางโพธิ์ อำเภอเมืองฯ จังหวัดสุราษฎร์ธานี เพื่อแก้ไขปัญหา น้ำกัดเซาะตลิ่งได้อย่างยั่งยืนต่อไป
5.วัตถุประสงค์ของโครงการ	1.เพื่อป้องกันน้ำกัดเซาะตลิ่งได้อย่างตรงจุด 2.เพื่อให้ประชาชนได้มีสถานที่ในการเข้าร่วมกิจกรรมทางศาสนา และกิจกรรมสาธารณะอื่น
6.ตัวชี้วัดและค่าเป้าหมาย	มีเขื่อนเพื่อป้องกันน้ำกัดเซาะตลิ่ง และรองรับนักท่องเที่ยวที่เข้ามาในแหล่งท่องเที่ยว เพิ่มขึ้น 1 แห่ง
7.พื้นที่เป้าหมาย	หมู่ที่ 2 ตำบลบางโพธิ์ อำเภอเมืองฯ จังหวัดสุราษฎร์ธานี
8.กิจกรรมหลัก	โครงการก่อสร้างเขื่อนป้องกันตลิ่งและเขื่อนเรียงหินโรงเรียนบ้านท่าอิฐ หมู่ที่ 2 ตำบลบางโพธิ์ อำเภอเมืองฯ จังหวัดสุราษฎร์ธานี โดยการก่อสร้างเขื่อนป้องกันตลิ่งพังหรือเขื่อนเรียงหิน ระยะทาง ๓๐๐ เมตร

หัวข้อ	รายละเอียด
8.1 กิจกรรมหลักที่ 1 งบประมาณ ผู้รับผิดชอบ หน่วยงานที่เกี่ยวข้อง	15,000,000 บาท องค์การบริหารส่วนตำบลบางโพธิ์ จังหวัดสุราษฎร์ธานี
9.หน่วยงานดำเนินการ	องค์การบริหารส่วนตำบลบางโพธิ์ อำเภอเมืองสุราษฎร์ธานี จังหวัดสุราษฎร์ธานี นายไพศาล กระสินธุ์ ตำแหน่ง นายกองค์การบริหารส่วนตำบลบางโพธิ์ มือถือ 081-7372060
10.ระยะเวลาในการดำเนินการ	ปีงบประมาณ พ.ศ.2569
11.งบประมาณ	15,000,000 บาท
12.ผลผลิต(Output)	เชื้อนป้องกันตลิ่งพังหรือเขื่อนเรียงหิน ระยะทาง ๓๐๐ เมตร
13.ผลลัพธ์จากการดำเนินโครงการ (Outcome)	เป้าหมายเชิงปริมาณ เชื้อนป้องกันตลิ่งพังหรือเขื่อนเรียงหิน ระยะทาง ๓๐๐ เมตร เป้าหมายเชิงคุณภาพ ประชาชนตำบลบางโพธิ์ จำนวน 639ครัวเรือน และประชาชนจำนวน 1,749 คน